

農家×学生

恋する野菜



農家さんが愛情込めて育てた野菜×尚綱大学栄養科学科の学生考案レシピを紹介します。

ほっくほく！カボチャのチーズ焼き

【材料】(4人分)

カボチャ	400g
合いびき肉	300g
玉ネギ	80g
ニンニク	1/2片
トマト(水煮)	400g
しょうゆ	大さじ1
こしょう	少々
ピザ用チーズ	80g
オリーブオイル	小さじ4

【作り方】

- カボチャをラップに包み、電子レンジ(600W)で3分30秒加熱して冷まし、薄切りにする。
- 玉ネギ、ニンニクはみじん切りにする。
- フライパンにオリーブオイルを熱し、②をしんなりするまで炒め、ひき肉を加えてポロポロになるまで炒める。
- ③にトマト(水煮)、しょうゆ、こしょうを加えて加熱し、沸騰したら弱火にして4～5分煮る。
- 焼き皿に①と④を交互に入れ、チーズを散らしてオーブンレンジ(200度)で5～6分、チーズに焦げ目が付くまで焼く。



カボチャには、ビタミンAがたくさん含まれていて、昔から病気をしないよう冬至に食べられていました。ぜひご家族で食べてみてください！



サツマイモ・野菜農家 桑住 益次郎さん(曲手)

カボチャの栽培は久々の挑戦で、収穫まで葉を緑に保つのが大変でしたが立派に育ちました。へたの茎部分が白っぽくなったら収穫のタイミングです。冬至ごろはカボチャもちょうど旬になりますから、ぜひおいしく食べてほしいです。

尚綱大学
生活科学部4年
内田 有香さん(左)
まつゆかり 松村 奈苗さん(中)
しらき 白木 かおりさん(右)



表紙の写真



11月10日に開催されたすぎなみフェスタのにんじん釣り大会で、釣竿をうまく使いこなし見事1位になったご家族。当日は晴天に恵まれ、会場では家族連れなどのたくさんの笑顔が見られました。イベントの詳細は1月号で掲載します。

編集後記

すぎなみフェスタで行われた、ものまねタレント英太郎さんのステージショー。私は「熊次郎じいさん」が大好きなので、撮影しつつファンとしてもショーを楽しむことができました。英太郎さんと参加者の交流の際、ご高齢の女性が英太郎さんに「あっぱ見に来た！」と満面の笑顔で話されたのを見て、他の参加者と私もつられて笑顔に。老若男女が楽しめるイベントってすてきだなと改めて感じた1日でした。そんなすぎなみフェスタの記事は来月号で掲載します。お楽しみに！(上田)

ほくの誕生日 12月
わたしの誕生日 武蔵ヶ丘第一保育園



みやざき あおい
宮崎 碧沙さん
(武1町内)
平成24年12月7日生まれ

おままごとが大好きな碧沙さん。落ち葉や花を使って料理を作り、みんなにごちそうしてくれます。



わたなべ あおと
渡邊 蒼大さん
(武6町内)
平成24年12月12日生まれ

いつも笑顔でお手伝いしてくれる蒼大さん。園庭ではお友だちと一緒に鬼ごっこを楽しんでいます。

人のうごき
平成30年10月末現在
()内は前月比

人口	41,850 (+92)
男	20,532 (+43)
女	21,318 (+49)
世帯数	17,186 (+34)

●出生/ 51 ●死亡/ 28
●転入/ 239 ●転出/ 170

今月の主な話題

- 2 「きくよう健康倶楽部」通信 No.4
- 4 菊陽町の給与・定員管理などを公表します
- 8 年末年始の「ごみ収集」と「し尿くみ取り」
- 9 危険ブロック塀等安全確保支援事業補助金
- 13 菊陽町図書館自主文化イベント



第2期菊陽町健康増進計画では、飲酒する人のうち、多量飲酒(1日3合以上)の人の割合は平成28年は男性12.0%、女性5.3%でした。平成23年調査より、男性が微増、女性が増加しています。

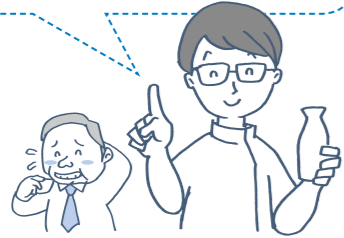

$$\frac{\text{純アルコール量の計算式}}{\text{お酒の量(ml)} \times \text{アルコール度数} (\%) \div 100} \times 0.8$$

菊陽町の特定健診における問診票によると、多量飲酒をする人の割合が、国や県の割合よりも2倍以上多い状況にあります。自分の飲酒量は適量か振り返ってみましょう。

1日の純アルコールの適量

これから冬にかけて、お酒を飲む機会が増える時期です。適度な飲酒はストレス解消やコミュニケーションを円滑にするなど良いこともあります。飲み方を誤ると心にも体にも深刻な影響を与えることとなります。

健康・保険課 保健予防係 ☎(232)4912

アルコールは1日の適量を守って楽しく飲みたいと思いませんか

 ビール(5%) 中ビン1本 500ml アルコール量20g	 日本酒(15%) 1合 180ml アルコール量21.6g	 焼酎(25%) 0.5合 90ml アルコール量18g
 ワイン(12%) グラス2杯 200ml アルコール量18.5g	 缶チューハイ(8%) 1本 350ml アルコール量22g	



町の健診後の結果説明会では、アルコールの適量について、フードモデルを使って説明しています。

厚生労働省は、1日のアルコール摂取量の目安を、純アルコール量で約20g程度としています。これは、爽やかな気分を維持してお酒を楽しむ、皮膚が赤くなったり、陽気になつたりする程度とされています。アルコールに強い体質かどうかは遺伝によって決まり、日本人は4、5割程度がアルコールに弱い遺伝子をもっていると考えられます。

高カロリーで肥満の原因に

アルコールに含まれるカロリーは1gあたり7キロカロリーで、脂肪の9キロカロリーに次ぐ高エネルギーの食品です。他の栄養成分はほとんど期待できません。初めは「少し」と思っているつもりでも、つい飲み過ぎてしまいがちです。さらに、アルコールには食欲を高める作用もあり、食べ過ぎて肥満の原因になります。

お酒と上手に付き合おう

お酒の飲みすぎは肝臓病や糖尿病、脳卒中、高血圧などさまざまな病気のリスクを高めることが分かっています。お酒と上手に付き合いながら一年を締めくくり、万全の状態での新しい年を迎えましょう。

お酒を飲むときの注意点

日常編

週に2日以上、休肝日を決める

焼酎など強いお酒は薄めて飲む

ほろ酔いになる程度でやめる

深い眠りを妨げるので寝酒は避ける

お酒の席編

食事をしながら飲み、胃への負担を減らす

会話を楽しみながら、自分のペースで飲む

『きくよう健康倶楽部』通信 [No. 4]

あなたに合った“健康づくり教室”をアドバイスします

健康・保険課 保健予防係 ☎(232)4912

「きくよう健康倶楽部に入ってウォーキングを始めたけど、他に何か健康づくりにチャレンジしたくなってきた!」 「何から始めていいのかわからないけど、なかなか聞けない・・・。」という人はいらっしゃいませんか。

自分のさらなる健康づくりのために、菊陽町総合交流ターミナル「さんふれあ」ロビー中央受付スタッフが健康教室の“コンシェルジュ”として、多数ある健康教室の中からそれぞれの希望に沿った教室を提案します。ぜひ、健康づくりのためにご活用ください。

それでは、〇〇の教室はどうですか? 空き状況を問い合わせてみますね!

仕事で忙しくて・・・まだ体力に自信がないので、軽めの運動がしたいです。



【さんふれあ受付】

- 1 きくよう健康倶楽部加入申込
- 2 健康ポイントの照会・商品券交換
- 3 活動量計のデータ送信
- 4 各種健康教室のご案内



活用しませんか? 体組成計でからだチェック!

タニタの体組成計を町内のセンターに設置しており、無料で計測することができます。

日ごろの取り組みの成果を確認するためにも、体組成計をぜひ活用しましょう!

活動量計をかざして体組成計で計測した場合、月に5ポイント付与されます。また、計測したデータが自分の「からだカルテ」に自動的に送信され、からだの変化を継続的に確認することができます。

Q) 体組成計で何がわかりますか?

A) 体重、体脂肪率、筋肉量、推定骨量、筋肉量左右バランスチェックなどです。健康なからだづくりの工夫の目安となります。

Q) 体組成計はどこに設置されていますか?

A) さんふれあ、光の森町民センター、ふれあいの森研修センター、南部町民センターの4カ所です。計測結果は、スマートフォンやパソコンで確認できます。

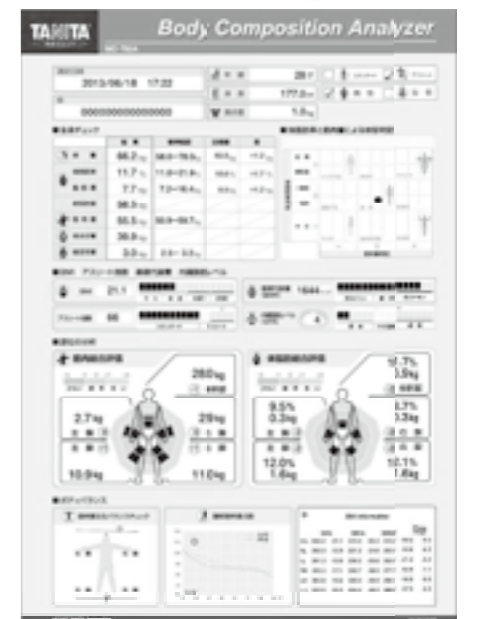

体組成計の結果表(イメージ)

3 一般行政職の級別職員数の状況(平成30年4月1日現在)

区分	標準的な職務内容	職員数	構成比	1号給の給料月額	最高号給の給料月額
1級	主事、技師、保育士及び保健師の職務	35人	21.7%	142,600円	247,100円
2級	高度な知識経験を必要とする主事、技師、保育士及び保健師の職務	23人	14.3%	192,700円	303,800円
3級	係長、参事及び主査の職務	41人	25.5%	228,900円	349,600円
4級	高度な知識経験を必要とする係長及び参事の職務並びに團長の職務	34人	21.1%	262,000円	380,600円
5級	課長補佐の職務及び高度な知識経験を必要とする團長の職務	14人	8.7%	288,000円	395,100円
6級	次長、会計管理者、課長、局長、室長及び館長の職務	7人	4.3%	318,500円	409,800円
7級	部長の職務及びその職務内容がこれと同程度である職の職務	7人	4.3%	362,300円	444,500円

* 菊陽町の給与条例に基づく給料表の級区分による職員数です。標準的な職務内容とは、それぞれの級に当てはまる代表的な職務です。

4 職員の手当の状況

(1) 期末手当・勤勉手当 ※()内は、再任用職員に係る支給割合です。

区分	菊陽町	熊本県	国
1人当たり平均支給額(平成29年度)	1,310.5千円	1,683.0千円	—
(平成29年度支給割合)			
期末手当	2.60月分(1.50月分)	2.60月分(1.50月分)	2.60月分(1.50月分)
勤勉手当	1.80月分(0.80月分)	1.80月分(0.80月分)	1.80月分(0.80月分)
(加算措置の状況)			
職制上の段階、職務の級などによる加算措置	・役職加算 5~15%	・職制上の段階、職務の級などによる加算措置	・役職加算 5~20% ・管理職加算 15~25%
		・職制上の段階、職務の級などによる加算措置	・役職加算 5~20% ・管理職加算 10~25%

(2) 退職手当(平成30年4月1日現在) ※退職手当の1人当たり平均支給額は、平成29年度に退職した職員に支給された平均額です。

区分	菊陽町	熊本県	国
(支給率)	自己都合	応募認定・定年	自己都合
勤続20年	19.6695月分	24.58688月分	19.6695月分
勤続25年	28.0395月分	33.27075月分	28.0395月分
勤続35年	39.7575月分	47.70900月分	39.7575月分
最高限度額	47.7090月分	47.70900月分	47.7090月分
その他の加算措置(退職時特別昇給なし)	定年前早期退職特例措置(2~45%加算)	その他の加算措置	定年前早期退職特例措置(2~45%加算)
1人当たり平均支給額	120千円	21,146千円	—

(3) 地域手当(平成30年4月1日現在)

支給実績(平成29年度決算)	0千円
支給職員1人当たり平均支給年額(平成29年度決算)	0千円
支給対象地域	該当なし
支給率	該当なし
支給対象職員数	0人
国の制度(支給率)	該当なし

(4) 時間外勤務手当

支給実績(平成28年度決算)	48,890千円
職員1人当たり平均支給年額(平成28年度決算)	262千円
支給実績(平成29年度決算)	53,867千円
職員1人当たり平均支給年額(平成29年度決算)	238千円

(5) 特殊勤務手当(平成30年4月1日現在)

支給実績(平成29年度決算)	0千円			
支給職員1人当たり平均支給額(平成29年度決算)	0千円			
職員全体に占める手当支給職員の割合(平成29年度決算)	0.0%			
手当の種類(手当数)	2種類			
手当の名称	主な支給対象職員	主な支給対象業務	支給実績(平成29年度決算)	左記職員に対する支給単価
感染症防疫作業手当	防疫作業に従事した職員	防疫作業	0千円	日額 290円
用地交渉従事手当	用地交渉に従事した職員	土地の取得など、物件などの補償交渉	0千円	日額 500円

(6) その他の手当(平成30年4月1日現在)

手当名	内容・支給単価	国の制度との異同	支給実績(平成29年度決算)	支給職員1人当たり平均支給年額(平成29年度決算)
扶養手当	扶養親族のある職員に対して支給 ・配偶者 10,000円 ・子 8,000円 ・その他 6,500円	同じ	19,678,547円	209,347円
住居手当	借家(最高限度額) 27,000円	同じ	16,959,700円	282,662円
通勤手当	・交通機関利用者(最高限度額) 55,000円 ・自動車等通勤者へ距離区分に応じて支給 2,000円~31,600円(通勤距離片道2キロ以上)	同じ	9,972,450円	56,025円
管理職手当	部長職 42,400円 次長職 39,100円 課長職 32,700円	同じ	11,695,200円	417,286円

5 特別職の報酬などの状況(平成30年4月1日現在)

区分	給料月額等
給料	(参考)類似団体における最高/最低額
町長	747,000円
副町長	593,000円
議長	332,000円
副議長	273,900円
議員	249,000円
議員	400,000円 / 157,000円
期末手当	(平成29年度支給割合) 2.60月分 加算措置有
退職手当	(算定方式) (支給時期)
町長	給料月額×在職年数×500/100 任期ごとに支給
副町長	給料月額×在職年数×290/100 任期ごとに支給

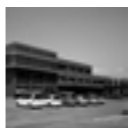

菊陽町の給与・定員管理などを公表します

☎ 総務課 人事秘書係 ☎ (232) 2111

町職員の給与や職員数、勤務条件などの概要を公表します。
詳細版は町ホームページに掲載しています。

1 総括

(1) 人件費の状況(普通会計決算) ※人件費は、平成29年度における特別職(町長、副町長、議員、非常勤職員など)に支給される給料や報酬などを含みます。

区分	住民基本台帳人口(平成30年1月1日)	歳出額(A)	実質収支	人件費(B)	人件費率(B/A)	(参考)平成28年度の人件費率
平成29年度	41,320人	15,974,259千円	712,082千円	1,846,967千円	11.6%	12.7%

(2) 職員給与費の状況(普通会計決算) ※職員手当には、退職手当は含まれていません。職員数は、平成29年4月1日現在の人数です。

区分	職員数(A)	給与費			1人当たり給与費(B/A)	(参考)類似団体平均1人当たり給与費
		給料	職員手当	期末・勤勉手当		
平成29年度	202人	709,794千円	92,362千円	270,313千円	1,072,469千円	5,309千円

(3) ラスパイレス指数の状況

項目	平成26年4月1日	平成27年4月1日	平成28年4月1日	平成29年4月1日
菊陽町	97.4	98.6	99.9	99.3
類似団体平均	96.8	97.0	97.5	97.3
全国町村平均	95.6	95.8	98.6	98.6

* ラスパイレス指数とは、全地方公共団体の一般行政職の給料月額を同一の基準で比較するため、国の職員数(構成)を用いて、学歴や経験年数の差による影響を補正し、国の行政職俸給表(-)適用職員の俸給月額を100として計算した指数です。
* 類似団体平均とは、人口規模、産業構造が類似している団体のラスパイレス指数を単純平均したものです。

(4) 給与改定の状況

① 月例給

区分	人事委員会の勧告				給与改定率	(参考)国の改定率
	民間給与(A)	公務員給与(B)	格差(A-B)	勧告(改定率)		
平成29年度	368,831円	367,628円	1,203円	0.33%	0.33%	0.15%

② 特別給(期末・勤勉手当)

区分	人事委員会の勧告				年間支給月数	(参考)国の年間支給月数
	民間の支給割合(A)	公務員の支給月数(B)	格差(A-B)	勧告(改定月数)		
平成29年度	4.42月	4.20月	0.22月	4.40月	4.40月	4.40月

2 職員の平均給料月額、平均年齢の状況

(1) 職員の平均年齢、平均給料月額、平均給与月額の状況(平成29年4月1日現在)

① 一般行政職

区分	平均年齢	平均給料月額	平均給与月額	平均給与月額(国比較ベース)
菊陽町	39.1歳	295,800円	353,308円	316,204円
熊本県	43.3歳	334,044円	403,102円	360,656円
国	43.6歳	330,531円	—	410,719円
類似団体	41.3歳	306,107円	367,016円	339,891円

区分	参考 年収ベース(試算値)の比較		
	公務員(C)	民間(D)	(C/D)
菊陽町	4,389,944円	—	—
うち学校給食	4,284,120円	2,681,700円	1.60
うちその他	4,524,756円	—	—

② 技能労務職

区分	公務員					民間		参考(A/B)
	平均年齢	職員数	平均給料月額	平均給与月額(A)	平均給与月額(国比較ベース)	対応する民間の類似職員	平均年齢	
菊陽町	40.8歳	18人	252,600円	266,012円	262,745円	—	—	—
うち学校給食	39.6歳	10人	246,100円	255,860円	252,500円	調理師	45.1歳	200,400円
うちその他	42.5歳	8人	260,700円	278,738円	275,513円	—	—	—
熊本県	52.2歳	284人	336,495円	370,803円	351,375円	—	—	—
国	50.6歳	2,722人	286,833円	328,360円	—	—	—	—
類似団体	50.5歳	10人	298,826円	329,060円	318,116円	—	—	—

* 民間データは、賃金構造基本統計調査で公表されているデータを使っています(平成25~27年の3カ年平均)。
* 技能労務職の職種と民間の職種の比較に当たり、年齢、業務内容、雇用形態の点で完全に一致していません。
* 年収ベースの「公務員(C)」、「民間(D)」のデータは、それぞれ平均給与月額を12倍したものに、公務員は前年度に支給された期末・勤勉手当、民間は前年に支給された年間賞与の額を加えた試算値です。
(注)1 「平均給料月額」とは、平成29年4月1日現在における各職種ごとの職員の基本給の平均です。
2 「平均給与月額」とは、給料月額と毎月支払われる扶養手当、地域手当、住居手当、時間外勤務手当などの全ての諸手当の額を合計したものであり、地方公務員給与実態調査で明らかにされているものです。
「平均給与月額(国比較ベース)」は、比較のため国家公務員と同じベースで算出しています。

(2) 職員の初任給の状況(平成29年4月1日現在)

区分	菊陽町	熊本県	国
一般行政職	大学卒 179,200円	185,800円	179,200円
一般行政職	高校卒 147,100円	151,100円	147,100円
技能労務職	高校卒 144,500円	154,000円	—
技能労務職	中学卒 136,500円	137,800円	—

(3) 職員の経験年数別、学歴別平均給料月額の状況(平成29年4月1日現在)

区分	経験年数10年	経験年数20年	経験年数25年	経験年数30年
一般行政職	大学卒 264,133円	368,261円	380,961円	—
一般行政職	高校卒 223,000円	—	367,208円	—
技能労務職	高校卒 —	—	306,506円	—

(注)表中「-」の区分は、対象となる職員がいないため公表しておりません。



12月末まで インフルエンザワクチン接種費用の助成

健康・保険課 保健予防係 ☎(232)4912

流行前のワクチン接種

予防接種は、発症の可能性を減らし、もし発症しても重い症状になるのを防ぎます。ワクチンが十分な効果を維持する期間は、接種後約2週間後から5カ月程度とされています。インフルエンザは、1月上旬～3月上旬にかけて流行します。流行シーズン前の12月中旬までに接種しましょう。

自己負担額

町では接種費用の一部を自己負担としていますが、今年度の自己負担額は下表のとおりです。金額を確認の上、接種してください。

指定医療機関

ホームページ、広報10月号に掲載しています。65歳未満の人で指定医療機関以外で接種する場合は、全額自己負担となります。65歳以上の人で指定医療機関以外で接種する場合は、事前に申請手続きが必要です。詳しくはお問い合わせください。

インフルエンザ予防接種の受け方

接種期間	12月末まで(開始日は各医療機関にご確認ください)		
対象年齢	1歳以上		
	年齢	回数(間隔)	自己負担額(1回につき)
	1歳以上13歳未満	2回(2~4週間)	1,800円
	13歳以上65歳未満	1回	1,300円
	65歳以上	1回	1,300円

*生活保護受給者、中国残留邦人などに対する支援給付受給者は、「生活保護証明書」を医療機関へ提出または「中国残留邦人等に対する支援給付本人確認証」を医療機関へ提示すると自己負担額が免除されます。

医療機関に持参するもの
 ・保険証、免許証など住所が確認できるもの
 ・母子健康手帳(13歳未満は必ず持参してください)



障害基礎年金を「存じ」ですか

障害基礎年金は、病気やけがなどで生活や仕事などが制限されるようになったときに受給できる年金です。年金請求手続きをすると、年金保険料の納付状況や障害の程度などを日本年金機構が審査し、受給が決定されます。

熊本西年金事務所 ☎(353)0142
 町民課 年金係 ☎(232)4914



対象者

① 障害の原因となった傷病の初診日が20歳以前であるか、または国民年金被保険者期間中である人
 ※障害の原因となった傷病の初診日が厚生年金や共済年金に加入中の場合は、年金事務所や共済組合で手続きになります。
 ② 日本国内に住所を有し、障害の原因となった傷病の初診日が、被保険者の資格を喪失した後の60歳から65歳未満の人で、年金の繰上請求をしていない人

受給要件

① 障害認定日の障害の程度が、国民年金法に定める「1級」または「2級」に該当すること
 ② 初診日が属する月の前々月までに保険料を納めた期間と免除・納付猶予の期間を合算した期間が、加入期間の3分の2以上あること、または初診日の属する月の前々月までの1年間に未納がないこと
 ※障害認定日とは、原則、障害の原因となった傷病の初診日から1年6カ月を経過または1年6カ月が経過する前に症状が固定した日
 ■平成30年度障害基礎年金年額
 1級 974,125円
 2級 779,300円
 ※18歳到達年度の末日までの子や、一定以上の障害がある20歳未満の子の生計を維持している場合は届出により一定額が加算されます。

子ども医療費助成制度の

新しい受給者証を送付します

子ども医療費の制度改正に伴い、12月中に新しい子ども医療費受給者証「陽っ子カード」を送付します。

1月からは新しい受給者証を医療機関に提示してください

平成31年1月診療分から、4歳～中学3年生の保険診療における医療費の自己負担額の全額を町が助成します(0歳～3歳までは今までどおりです)。

新しい受給者証の愛称は「陽っ子カード」です。他の受給者証と区別しやすく、覚えやすいようにこの愛称を付けました。

問い合わせ

健康・保険課 国民健康保険係 ☎(232)4912



新しい子ども医療費受給者証の名前は「陽っ子カード」だよ!

子ども医療費受給者証

公費負担者番号		
受給者番号		
受給者	住所	
	氏名	
子ども	氏名	
	生年月日	
自己負担		
有効期限		

冬に流行する

ノロウイルスに注意しましょう

ノロウイルスは、感染力が強く、激しいおう吐や下痢が特徴です。集団感染の可能性もあるため、冬場は特に注意が必要です。



ノロウイルスの感染ルート

- ① 飲食物から(経口感染)
ノロウイルスに汚染された食品や、井戸水などの飲料水を飲食することで感染します。
- ② 人から人へ(接触感染)
感染者のおう吐物や便など、また手すりやドアノブに触れることで感染します。また、感染者や、汚染された食品を調理した人の手指を介して感染します。
※乳幼児や高齢者などは、脱水症状を起こして重症化する可能性があります。また、おう吐物が喉に詰まり、肺炎の原因となって生命に危険を及ぼすことがあります。



3つの対策で感染予防

- ① 手洗いの徹底
ノロウイルスは、細菌やウイルスの中で最も小さい部類で、手のしわの間に入り込みやすいため、正しい手洗いでウイルスを洗い流す必要があります。アルコール消毒だけでは十分に殺菌できないので、手洗いが除菌に役立ちます。
- ② 加熱処理でウイルス殺菌
食品の中心温度が85℃以上になるように90秒以上加熱するようにしましょう。
- ③ 付着したウイルスの除菌・拡散予防
調理器具を殺菌して二次感染を防ぎましょう。また、家族の中に感染者がいる場合や下痢をしている人がいる場合は、トイレを次亜塩素酸ナトリウム(0.02%)で除菌しましょう。

問い合わせ

健康・保険課 保健予防係 ☎(232)4912

年末年始の「ごみ収集」と「し尿くみ取り」

環境生活課 ごみ減量推進係 ☎(232)2114

◎年末年始のごみの振替収集(詳しくはごみ収集カレンダーをご覧ください)

収集地区	収集物	振替収集日	
A	不燃・埋立	1月2日(第1水曜日)	→ 1月9日(第2水曜日)
A・B	白色トレイ・発泡スチロール	1月3日(第1木曜日)	→ 1月10日(第2木曜日)
C・D	ペットボトル	1月1日(第1火曜日)	→ 1月18日(第3金曜日)

■ごみの直接持ち込み先 (右図のとおり)

- 燃やすごみ、可燃性粗大ごみ
東部清掃工場
☎(293)5245
- 資源物、不燃・埋立ごみ、不燃性粗大ごみ
環境美化センター
☎(293)1222

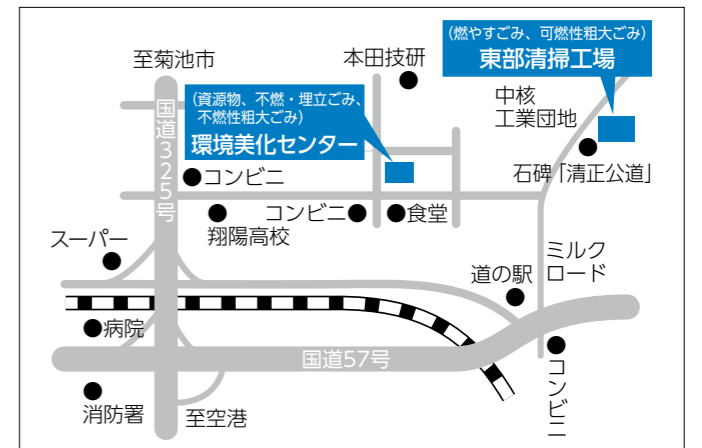

■「ごみの収集と直接持ち込み」、「し尿くみ取り」の日程表

※ごみは必ず午前8時30分までに出してください。

- ・収集日以外は、ごみ一時保管所にごみを出さないでください。
- ・ごみを個人で持ち込む場合は、所定の処分手数料が必要です(指定ごみ袋に入れる必要はありません)。

期日	ごみ収集 (通常のごみ出し)	ごみを直接持ち込む場合		し尿くみ取り
		燃やすごみ 可燃性粗大ごみ (東部清掃工場)	資源物、不燃・埋立ごみ 不燃性粗大ごみ (環境美化センター)	
12月21日(金)	収集カレンダーのとおり	午前8時30分～正午 午後1時～5時	午前8時30分～正午 午後1時～5時	12月21日(金)までに依頼のあった分を27日(木)までにくみ取ります。
12月22日(土) 12月23日(日) 12月24日(月) 12月25日(火) 12月26日(水) 12月27日(木) 12月28日(金)	休み	午前8時30分～午後5時	午前8時30分～午後5時	
12月29日(土) 12月30日(日)	休み			午前8時30分～午後5時
12月31日(月)	収集カレンダーのとおり	休み	休み	
1月1日(火) 1月2日(水) 1月3日(木)	休み			
1月4日(金)	収集カレンダーのとおり			午前8時30分～午後5時
問い合わせ	環境生活課 ☎(232)2114	東部清掃工場 ☎(293)5245	環境美化センター ☎(293)1222	中野衛生(有) ☎(232)0636

「防犯カメラ設置促進に関する協定」の調印式が10月18日、大津警察署で行われました。式には大津警察署長をはじめ大津署管内(菊陽町・大津町・西原村)の町村長が出席。この協定は大津署管内の住民が安全で安心して暮らせる犯罪の起きにくい社会づくりを実現するため、協力して防犯カメラの設置を促進することを目的として締結されたものです。



協定に調印した大津警察署長と3町村長

「防犯カメラ設置促進に関する協定」を締結しました

総務課 交通防災係 ☎(232)2111



20歳の誓い 平成31年菊陽町成人式を開催します

生涯学習課 生涯学習係 ☎(232)4917

日時 1月6日(日) 午前9時30分～(受付：午前9時～)
場所 菊陽町図書館ホール
対象者 新成人(平成10年4月2日～平成11年4月1日生まれ)
その他 式典の後、成人式実行委員会によるアトラクションを実施します。奮ってご参加ください。



昨年の成人式の様子

危険なブロック塀などの撤去

危険ブロック塀等安全確保支援事業補助金

地震発生時における人身事故の防止および避難経路の確保を目的として、危険なブロック塀などを撤去する場合の費用の補助を行います。

■対象事業費

- 以下の要件を満たすものの撤去に要する費用
- ・建築基準法第42条に規定する道路、学校保健法第27条に規定する通学路、災害対策基本法に基づく緊急輸送道路および避難路、その他町長が認める公共の用に供する道路および通路に面するもの
- ・道路面から80cm以上の高さの危険なブロック塀など(危険なブロック塀などとは、コンクリートブロック塀のほか危険な工作物などを含む。)
- ・高さが60cm以上のブロック塀など

■補助金額 1m当たり1.2万円かつ上限20万円

■補助率 10分の10

■申請期間 12月3日(月)～平成31年2月28日(木)

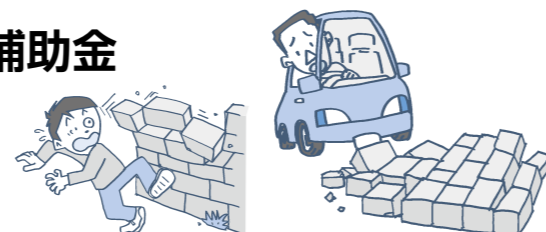

生垣等設置奨励補助金

ブロック塀などを撤去した土地には、生垣の設置を推奨しており、補助制度があります。

■対象事業費

- 以下の要件を満たすものの設置に要する費用
- ・公衆用道路に面した部分に総延長5m以上植栽するもの
- ・外部から眺望できる高さが70cm以上のもの
- ・植栽間隔1m当たり2本以上のもの など

■補助金額 上限5万円

■補助率 3分の1

■申し込み・問い合わせ

都市計画課 都市計画係
☎(232)4927



詐欺に気を付けて メールやはがきによる架空請求が多発

菊陽町消費生活相談窓口 ☎(232)2112

メールやはがきによる架空請求が全国的に多発しています。これは、実在する事業者や公的機関に類似した名称を用いて、架空の料金の請求などを行うものです。

身に覚えがない請求があった場合は、届いたメールやはがきに記載されている電話番号には決して連絡せず、家族や警察、消費生活相談窓口などに相談するようにしましょう。

■ 架空請求の手口(例)

- ・電話をかけると「裁判になる」など不安をあおり、すぐに支払うよう指示する。
- ・プリペイドカード(金券)を購入して番号を伝えさせたり、コンビニに設置されている端末から支払うよう指示したりする。
- ・一度支払うと、次々と電話をかけたさに支払いを要求する。



熊本地震により倒壊などした建物 職権による建物取り壊し登記を行っています

熊本地方事務局 復興事業対策室 ☎(364)2221

熊本地方法務局では、平成28年熊本地震によって倒壊などした建物を、被災者の負担軽減と速やかな復興のため、所有者の申請によらずに登記官の職権で建物取り壊しの登記を行ってきましたが、取り壊しの登記が行われていない建物が残っている可能性があります。

登記されている建物で、建物の全部が公費解体などで取り壊されたに

もかわならず、まだ取り壊しの登記がされていない場合は、12月28日(金)までにご連絡ください。

- ① 対象とならない建物
建物の破損・解体が一部分である場合
- ② 1つの登記記録に2棟以上の建物(例：居宅と物置など)が存在し、その全ての建物が解体などされていない場合



受験生の皆さまへ 大津高校の入学者選抜方法が変わります

大津高等学校 ☎(293)2751

大津高校では、新しい大学入試制度や新学習指導要領に対応するため、平成31年度入学選抜の後期(一般選抜)の募集方法を一部変更します。詳しくは大津高校のホームページまたは募集要項をご覧ください。

■ 変更点

「普通科」と「理数科」を一括して募集する「くくり選抜」を導入し、募集人員を下表のとおり変更します。また、理数科の前期(特色)選抜の募集人員も併せて変更します。

※普通科の体育コース・美術コースには変更はありません。

■ 入学後の科・コース選択

① 1年次は普通科と理数科を分けず、希望などを考慮して「SS(特進)クラス」を2クラス、「普通クラス」を5クラス設けます。

② SS(特進)クラスは、2年次に普通科(文系・理系)と理数科に分かれてそれぞれのカリキュラムを履修します。なお、理数科は2年次に進級する際にSS(特進)クラスの中から希望などにより選択できるようにします。

※前期(特色)選抜で理数科に合格した人は1年次はSS(特進)クラス、2・3年次で理数科に入ります。

科・コース	募集定員	前期(特色)選抜		後期(一般)選抜	
		募集人員	試験日	募集人員	試験日
普通科	240人	-	平成31年 2月1日(金)	[くくり募集] 280人から前期理数科合格者を除いた数	平成31年 3月6日(水)、 7日(木)
理数科	40人	4人		20人から前期合格者を除いた数	
普通科 体育コース	20人	10人		20人から前期合格者を除いた数	
普通科 美術コース	20人	10人		20人から前期合格者を除いた数	

平成30年分 町県民税申告・所得税確定申告

平成30年分の所得などに関する申告受付を下記のとおり実施します。

■ 期間 平成31年2月18日(月)～3月14日(木)

■ 場所 菊陽町役場、光の森町民センター

※詳細な日程などは、後日広報さくようと町ホームページでお知らせします。

※今年度は三里木町民センター、東部町民センターでは実施しません。

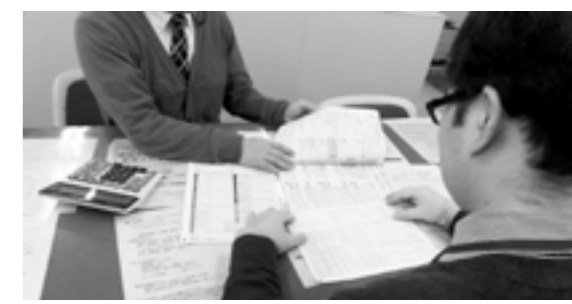

■ 問い合わせ
税務課 住民税係 ☎(232)4911

平成30年度採用試験(平成31年度採用分) 菊陽町職員を募集します

職種	区分	採用予定数	受験資格
臨床心理士	職務経験者	1人程度	①昭和43年4月2日以降に生まれた人
			②公益財団法人日本臨床心理士資格認定協会が認定する臨床心理士資格を有する人
精神保健福祉士	職務経験者	1人程度	③臨床心理士に関する職務経験が、直近5年のうち、3年以上ある人(休職などの期間を除く)
			①昭和43年4月2日以降に生まれた人
			②精神保健福祉士資格を有し、精神保健福祉士法(平成9年法律第131号)第28条に基づく登録を受けている人
			③精神保健福祉士に関する職務経験が、直近5年のうち、3年以上ある人(休職などの期間を除く)

■ 試験日 平成31年1月27日(日)

■ 試験会場 菊陽町役場

■ 受付期間 12月17日(月)～平成31年1月11日(金)
(土・日・祝日、年末年始(12月29日(土)～1月3日(木))を除く) 午前8時30分～午後5時15分

※申込方法や試験の詳しい内容は、町ホームページをご覧ください。

■ 申し込み・問い合わせ
〒869-1192(住所不要)
菊陽町役場 総務課 人事秘書係 ☎(232)2111

平成29年度 菊陽町情報公開条例・個人情報保護条例の運用状況

情報公開関係

平成29年度中の条例に基づく開示請求は2件でした。開示請求の内訳は町民課1件、学務課1件です。

なお、下表中「その他」は、情報提供などによって目的が達成されたものです。

■ 運用状況(平成29年度中)

開示請求件数		2件	
内訳	開示決定件数	全部開示	0件
		一部開示	1件
	不開示決定件数		1件
	その他		0件
	不服申立件数		0件

個人情報保護関係

平成29年度中の条例に基づく開示請求は12件でした。開示請求の内訳は健康・保険課2件、総務課10件です。

なお、下表中「その他」は、情報提供などによって目的が達成されたものです。

■ 運用状況(平成29年度中)

開示請求件数		12件	
内訳	開示決定件数	全部開示	2件
		一部開示	10件
	不開示決定件数		0件
	その他		0件
	不服申立件数		0件

■ 問い合わせ
総務課 総務法制係
☎(232)2111

菊陽町図書館自主文化イベント

(一財)地域創造「公共ホール音楽活性化発展継続モデル事業」
第8回 みんなできくよう♪コンサート



泉真由さん(右)と松田弦さん(左)

フルート奏者の泉真由さんとクラシックギター奏者の松田弦さんによるデュオのコンサートです。フルートとギターが奏でる優しい癒しの空間をお楽しみください。

- 日 時 平成31年1月19日(土) 午後2時開演
- 場 所 菊陽町図書館ホール(全席自由)
- 出 演 泉真由×松田弦(フルート×クラシックギター)
- 入場料 大 人：800円(当日1,000円)
高校生以下：400円(当日 600円)
親 子 券：900円(当日1,300円)

※未就学児は入場できません。

※メール・FAXでの前売券予約もできます。

以下の事項を記載してお申し込みください。

- ①氏名 ②住所 ③日中に連絡が取れる電話番号
- ④チケットの区分・希望枚数
- 申し込み・問い合わせ
菊陽町図書館ホール
☎(232)7756 FAX(232)7761
メール office-003@kikuyo-lib.jp

ザ・キャビンカンパニー ワークショップ&えほんおはなし会

絵本作家ザ・キャビンカンパニーさんと一緒に「へんなかおマグネット」を作ります。
ザ・キャビンカンパニーさんによるえほんのおはなし会もありますよ。

- 日 時 平成31年2月3日(日)
- ①ワークショップ 午後1時～2時(50人・要事前申込)
- ②えほんおはなし会 午後2時15分～3時(150人・要事前申込)
- 場 所 菊陽町図書館ホール
- 講 師 ザ・キャビンカンパニー
- 対 象 どなたでも
- 参加費 無料
- 申込方法 図書館カウンター、メールまたはFAXで、以下の情報を添えて申し込んでください。
- ・①②のうち希望するプログラム(両方申し込むこともできますが、①が定員に達した場合②のみの参加となります)
- ・参加希望者全員の氏名(ふりがな)・年齢・住所、代表者の電話番号、メールアドレスまたはFAX番号(1申込につき5人まで参加可)
- 申込期間
町 民：12月13日(土) 午前10時30分～
町民以外：平成31年1月4日(金) 午前10時30分～
※定員に達し次第締め切ります。
※申込開始日時前の申し込みは無効とします。



へんなかおマグネット



ザ・キャビンカンパニー



- 問い合わせ
菊陽町図書館
☎(232)0404 FAX(232)7761
メール office-003@kikuyo-lib.jp

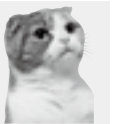

猫の不妊去勢手術費用を助成します

環境生活課 環境係 ☎(232)2114

飼い主のいない猫の不妊去勢手術費用の一部を助成します。

- 募集件数 10件(1人1頭まで)
- 助成額 1頭につき3千円
- 申請受付期間 12月3日(月)～28日(金)(土・日・祝日は除く)
- 手術実施期間 平成31年1月10日(木)～3月10日(日)
- 申請方法 助成を希望する場合は環境生活課に申請してください。審査により助成対象者を決定し、環境生活課から連絡を行います。
助成が決定したら、申請書を受け取り、指定の動物病院で手術を行ってください。その後、領収書・申請書・誓約書を、菊池保健所衛生環境課まで提出してください。
※提出された書類は返却しません。
- 注意事項
①不妊去勢手術費以外の費用(ワクチン、ノミ除去、血液検査など)は助成対象外です。
- ②捕獲器の貸し出しは、菊池保健所衛生環境課または菊陽町環境生活課にご相談ください。
- ③避妊手術を行った猫に関するトラブルについて、保健所・町・動物病院は一切の責任を負いません。
- ④避妊手術を行った猫には、手術済みであることを判別するため、耳の一部に切れ込みを入れます。
- 菊陽町内の指定動物病院
○アニマル動物病院
武蔵ヶ丘北1丁目10-37
☎(337)4100
○光の森にしぐら動物病院
光の森7丁目25-5-101
☎(232)8470
○あーす動物病院
原水1187-8
☎(233)0012
- 手術後の書類提出先
菊池保健所 衛生環境課
菊池市限府1272-10
☎0968(25)4135

豊かな農地と清らかな水、そして美しい農村環境を守る活動

菊陽町農地・水・環境保全組織

菊陽町農地・水・環境保全組織では農村環境を守るため、水路や農道の草刈り、泥上げ、補修などの活動に取り組んでいます。

また、景観形成・生活環境保全として農道のごみ拾いや花植えなどを地域の子ども会や老人会と協力して行っています。

皆さまのご理解とご協力をお願いします。

■平成30年度活動組織(21支部)

古閑原、入道水、柳水、馬場、鉄砲小路、新町、南方、中尾、上中代、出分、中代、川久保、津留、大堀木、上津久礼、下津久礼、井口、辛川、曲手、馬場楠、戸次

■問い合わせ

菊陽町農村環境保全隊事務協議会
☎(293)7522
農政課 農地整備係
☎(232)4916



遊休農地を活用した景観形成活動(ヒマワリ植栽)



水路沿いの除草作業



水路の泥上げ作業



農道沿いの草刈り作業



水路や農道に設置された施設の点検



大切な資源を守るために

菊陽町地域婦人会施設見学研修会

菊陽町地域婦人会による施設見学研修が10月11日、大津菊陽水道企業団の大堀木水源・配水池で行われました。

会員22人が参加し、地下水涵養システムや災害に強い水道をつくるための取り組みなどについて学習しました。参加者からは「菊陽町の水道は全て地下水が供給されていて、安心安全な水が利用できることのがたみを感じました。大切な資源として環境保全にも目を向けていきます」との感想がありました。

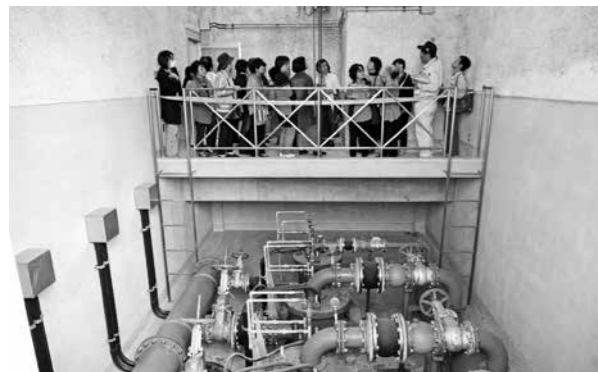

水道企業団職員の説明を受ける会員の皆さん

水資源の保全活動に尽力

富士フィルム九州㈱が水資源功績者表彰受賞

富士フィルム九州㈱が、国土交通省が選考する水資源功績者表彰を受賞しました。この賞は、水資源の開発、利用、保全に永続的に尽力し、特に顕著な功績があった個人や団体を表彰するものです。

同社は、雨水の再利用による地下水使用量の削減などに取り組むとともに、広葉樹1万3千本以上の植林(涵養林の育成)や、「水田お助け隊」(水源涵養事業)を行うなど、地下水資源や水源地の保全に貢献しています。



後藤町長に受賞を報告した白石進総務部長(中央)

熱戦繰り広げた

第58回協会長旗争奪軟式野球ナイター大会

第58回協会長旗争奪軟式野球ナイター大会が10月9日～11日、町民総合運動場で開催されました。

今回で58回目となるこの大会には、6チームが参加し、熱戦を繰り広げました。決勝戦では「ダンディーズ」が「菊陽町役場」を破り、見事優勝しました。

大会の結果は次のとおりです。

優勝 ダンディーズ
準優勝 菊陽町役場



優勝したダンディーズの皆さん

より安全で美しく

菊陽町建設業協会伐採ボランティア

菊陽町建設業協会の伐採ボランティアが8月8日、ひばりヶ丘区で行われました。参加したのは、町内で建設業を営んでいる13社。道路の景観美化と交通安全の確保のために例年実施しており、今年は町道ひばりヶ丘宮ノ上線にかかる竹の伐採を行いました。

今回実施したのは以前から強風や大雨時の倒竹が多かった場所で、近くに住む人は「今年の台風はボランティアのおかげで竹による被害が少なかったのととても助かりました」と話しました。



伸びた竹の伐採風景

町道の美化を目指して

菊陽町造園業協会除草ボランティア

菊陽町造園業協会の除草ボランティアが10月20日、上津久礼区で行われました。

参加したのは、町内で造園業を営んでいる6社。道路の景観美化のために毎年実施しており、今回は高校駅伝のコースになっている町道川久保下津久礼線を実施しました。

会長の鹿子木進也さん(入道水)は「環境美化のために毎年実施しており、今後も継続的な活動を通じて貢献していきたい」と話しました。



菊陽町造園業協会の皆さん

地域を美しい環境に

シルバー人材センター会員が清掃活動

菊陽町シルバー人材センター会員と職員約100人が10月20日、役場周辺道路などで清掃活動を行いました。これはシルバー事業の社会的意義を宣伝・周知し、町に貢献するために年2回実施している活動です。

今回は、公共施設周辺道路と中学校通学路のごみ拾いや除草・プール周りのせん定を実施。参加した会員の一人は「すがすがしい秋空の下で良いボランティア清掃ができました。また参加したいです」と笑顔で話しました。



環境美化のために爽やかな汗を流しました

240人が白熱!

第6回菊陽町子ども会ドッジビー大会

第6回菊陽町子ども会ドッジビー大会が10月21日、菊陽町民体育館で開催されました。ドッジビーとは、柔らかいフリスビーのようなディスクを使ったドッジボール形式のスポーツです。

今大会はJ A菊池菊陽中央支所から協賛を受けてAパート(低学年)7チーム、Bパート(全学年)15チームの総勢240人が出場し、熱戦を繰り広げました。どのチームも一丸となって練習の成果を十二分に発揮し、訪れた多くの保護者からも盛んな声援が送られました。大会の結果は、次のとおりです。

【Aパート(低学年)】
優勝 大堀木Aチーム
準優勝 緑ヶ丘A
第3位 下原ドリーム
【Bパート(全学年)】
優勝 下原ブルーム
準優勝 Green's A 高学年(緑陽台)
第3位 緑ヶ丘B



Aパート優勝「大堀木Aチーム」



Bパート優勝「下原ブルーム」



人権尊重社会の実現に向けて

熊本ヴォルターズ「ふれあい人権教室」

プロバスケットボールチーム「熊本ヴォルターズ」による「ふれあい人権教室」が11月15日、菊陽中学校で開催されました。

この教室は、外国人の人権や多文化共生に関する人権啓発活動の一環。南アフリカ共和国出身のチリジ・ネパウ工選手が講師となり、日本人や他の外国人選手とのコミュニケーションにおいて大切にしていることなどを話しました。生徒たちはチリジ選手の話に真剣に耳を傾け、多文化共生への理解を深めました。



生徒たちに自身のことを話すチリジ選手

長年の功績をたたえて

平成30年度社会教育功労者表彰

平成30年度社会教育功労者表彰式が11月2日、日本青年館で行われ、内田早苗さん(緑ヶ丘)が文部科学大臣から表彰されました。

内田さんは各センターの講師や社会教育指導員などのさまざまな役職を兼任し、長年地域の社会教育活動に携わっています。内田さんは「地域の皆さんをはじめ、社会教育に関わっている皆さんのおかげで受賞することができました。今後も皆さんと一緒に子どもたちの成長のために頑張ります」と話しました。



受賞を報告する内田さん(左から2人目)

ハッピーハロウィーン

お化けに変身して役場を訪問

町立保育所さくら園の子どもたちが10月31日、お化けの仮装をして役場を訪れました。

衣装は、カボチャや猫のお化けをモチーフにした手作りのもの。子どもたちは「トリックオアトリート(お菓子をくれないといたずらしちゃうぞ)」と元気いっぱいアピールしました。

その後、職員からお菓子を渡されると子どもたちは大喜び。自分たちで作ったお菓子入れにしまって、笑顔で見せ合っていました。



仮装したさくら園の子どもたち

地区と学生の縁

第37回鉄砲小路生垣剪定作業

東海大学農学部「緑の会」の学生25人と長野野也教授が10月28日、鉄砲小路区の生垣約4^{キロ}を剪定し、地域住民と交流しました。

緑の会は同大学の故戸田義宏教授を中心に生垣保存の重要性を伝えるために結成され、昭和57年から学生有志が剪定作業を毎年続けています。

参加した学生からは「将来造園業に就きたいと考えているのでとてもいい経験になった」「地域の皆さんと交流ができて楽しかった」との感想がありました。



区民から指導を受けて作業を行う学生

読書感想画の特選作品が決定

第29回菊陽町読書感想画コンクール

菊陽町読書感想画コンクールも29回目を迎え、今年度は約4,300点の作品の中から、審査の結果、30点の特選作品が選ばれました。作品は町内の小・中学校8校の児童・生徒が夏休みの課題や授業で制作。本の世界から得た感動を生き生きと表現していました。

受賞作品は12月5日(水)～17日(月)の間、菊陽町図書館ロビーに展示しますので、ぜひご覧ください。



町 依伶(菊陽西小4年)
書名「あたまにかきの木」
絵の題名「かきの木、切るぞ!」



井本 悠惺(武蔵ヶ丘中1年)
書名「スタンドバイミー」
絵の題名「冒険」

○受賞者一覧(敬称略)

学年	氏名	学校名	学年	氏名	学校名	学年	氏名	学校名
小1	高木 結心	菊陽南小学校	小4	園田 咲彩	菊陽西小学校	中1	内賀崎ひなの	菊陽中学校
	笹川 芽泉	菊陽西小学校		霧田 玲七	菊陽西小学校		井本 悠惺	武蔵ヶ丘中学校
	吉野 咲	菊陽西小学校		中川内蒼空斗	菊陽西小学校		榎本 遥	武蔵ヶ丘中学校
小2	井上 結衣	菊陽中部小学校	小5	町 依伶	菊陽西小学校	中2	清永こはる	菊陽中学校
	本崎 正人	菊陽南小学校		工藤 肇々	菊陽中部小学校		下村 芭瑠	菊陽中学校
	工藤 壮梧	菊陽西小学校		宮内 有菜	菊陽北小学校		野田 健心	菊陽中学校
小3	大坪 大賀	武蔵ヶ丘北小学校	小6	浦地 未田	菊陽西小学校	中3	二木 美咲	武蔵ヶ丘中学校
	中島 翼	菊陽中部小学校		三嶋 遥斗	菊陽中部小学校		友井 肇音	菊陽中学校
	橋本和佳奈	菊陽中部小学校		丸山 瑠希	武蔵ヶ丘小学校		古庄 結莉	菊陽中学校
	大田黒菜音	菊陽西小学校		井村 友香	菊陽西小学校		石坂 遥	武蔵ヶ丘中学校

菊陽町の農業者が二部門優勝

第41回熊本県畜産共進会

第41回熊本県畜産共進会が熊本県家畜市場などで開催されました。10月19日に牛肉の共進会、11月3日に県内の畜産農業者による育成牛や飼料の共進会や牛肉消費拡大キャンペーンの一環として、牛もも肉丸焼きのふるまいなどが行われました。

その中で、那須彰一さん(鉄砲小路)が牛肉部門で、赤塚祥太さん(馬場)が飼料部門で勝ち抜き、栄誉ある農林水産大臣賞を受賞しました。受賞した二人は「今後も高品質の牛を作りたい」と話しました。



他の部門でも受賞できるよう頑張ります

姉妹都市との親睦深めた

屋久島町地域女性団体連絡協議会と町婦人会が交流

屋久島町地域女性団体連絡協議会との活動報告・交流会が11月1日・2日に開催されました。

屋久島町からは10人が参加し、1日は町の大型商業施設と大塚牧場を見学。その後、町図書館視聴覚室で両町の活動報告や意見交換を行ないました。見学の後は交流会が行われ、両町の親睦を深める楽しいひと時となりました。

2日は(株)熊本玄米研究所を見学し、屋久島の参加者と一緒に米について理解を深めました。



大塚牧場にて両町の会員で記念撮影

お知らせ

菊陽町 財政事情の公表

平成29年度決算の概要や、平成30年度予算の補正状況・執行状況など、町の財政事情を12月1日に公表します。

財政課または町ホームページをご覧ください。

家を売却したら 届け出が必要

固定資産税は毎年1月1日現在の状況で課税されます。住宅や倉庫など家屋の一部または全部を売却したときは、法務局への滅失登記または税務課への滅失届の手続きが必要です。

特に年内の取り壊しは、手続きをしない場合、翌年度も引き続き課税される場合がありますので、早めの手続きをお願いします。

家を新築・増築したり、売買などにより所有者変更をした際、未登記の場合は税務課へ

税務課 固定資産税係 ☎(232)4911

ゆるっと語る会 (親の会)

子どもの不登校などの悩み、戸惑う気持ちを同じ立場の保護者同士で語り合おう。共に思いを語り合おう。

日時 12月13日(休) 午後7時～9時

場所 ふれあい交流・福祉支援センター

対象者 町内の小・中学校に通う子どもの不登校などで悩む保護者

お問い合わせ 菊陽町進路保障部会事務局 (菊陽中学校内)宮崎 ☎(232)2004

所有地の雑草は 取り除きましょう



雑草が繁茂すると、枝葉の隣地への越境、害虫の発生、ごみの不法投棄の誘発、道路の見通し遮へいによる交通事故の誘発、花粉アレルギー、周辺農地への種子の飛散、防犯や美観上

届け出をお願いします。建築確認手続きが不要な10㎡未満の増築も税務課への届け出が必要です。

税務課 固定資産税係 ☎(232)4911

償却資産の申告は 1月31日(木)まで

法人や個人の経営者や賃貸業者が事業で所有する構築物や機械、備品などの償却資産は固定資産税の課税対象です。

償却資産の例 ○アパート経営・駐車場舗装、外構工事、植栽、外灯、駐輪場など

○農業・ビニールハウス、ロータリー、管理機、保冷庫など

○その他：パソコン、コピー機、看板、レジスター、太陽光発電設備など

町民と議会の語る会

菊陽町議会では開かれた議会を目指し、町民の皆さまとの意

の問題、枯れ草火災などの弊害があります。

他人に迷惑を掛けないよう、土地の所有者は適切な対応と管理をお願いします。

自転車の盗難に注意!

大津警察署管内で、無施錠自転車等の盗難が多発しています。

被害に遭わないために、二重ロックの徹底などの防犯対策を行いましょ。

募 集

皆さん介護予防 パートナー養成講座

講座名・期日 ① 口コミ・認知症：12月21日(金) ② 介護予防概論：平成31年1月18日(金)

時間 午後1時30分～4時30分 場所 福祉支援センター

見交換を行います。ご来場をお待ちしています。

日時 平成31年1月21日(月) 午後7時～9時

場所 中央公民館

お問い合わせ 菊陽町民 議会事務局 ☎(232)4919

創業セミナー

日時 12月13日(木)、20日(木)、平成31年1月17日(木)、24日(木)

場所 光の森町民センター

内容 議会報告、意見交換など

対象者 菊陽町民

お問い合わせ 菊陽町商工会 ☎(232)2757

などのお手伝いをしていただきます。

になるには、毎月開催する全4回の講座と別途開催する実技研修を受講する必要があります。

対象者 65歳以上の(運動教室の支援者は65歳未満も可)

定員 1講座20人(先着順)

持参物 筆記用具、動きやすい服装

申込方法 電話で申し込む

申込期限 各開催日の1週間前まで

申し込み・問い合わせ 介護保険課 介護予防係 ☎(232)2366

介護予防教室 「元気が出る学校」

日時 平成31年1月7日(月)～5月13日(月)毎週月曜日(祝日除く)

保育所などへの 就職支援制度

県では、保育士資格をお持ちで、今後保育所などで働くことを考えている人への貸付を行っています。

貸付内容 ① 保育料の一部貸付 自身の子どもへの保育料の半額・月額上限2万7千円

② 保育士就職準備金貸付 転居費用など・上限40万円 ※どちらも2年間継続勤務した場合返済免除

お問い合わせ 県福祉人材・研修センター ☎(322)8077

保育士修学資金 貸付事業

県では、保育士を目指す学生に学費や生活費などの貸付を行っています。

対象 保育士資格を取得できる大学や専門学校などで保育士を目指す学生

期間 2年間

貸付金額 月額5万円以内 ※卒業後、県内の保育所などで5年間継続勤務した場合は返済免除

お問い合わせ 県福祉人材・研修センター ☎(322)8077

健康ウォーキング (フルディックウォーキング)



スト)の結果、要介護状態になる可能性が高いと判断された人

費用 840円(食事代含む、入浴料は別途実費)

申込方法 電話で申し込む

申し込み・問い合わせ 介護保険課 介護予防係 ☎(232)2366

学校の給食調理員を募集します

Table with 7 columns: 職種, 勤務日・任用期間(予定), 勤務時間, 報酬, 応募条件, 勤務内容, 備考

定員 若干名 別々に連絡します。 申込方法 12月3日(月)～14日(金) (郵送の場合は当日消印有効)に写真付きの履歴書を、学務課に持参または郵送してください

非常勤職員(確定申告受付などの事務補助)を募集します

Table with 6 columns: 職種, 勤務日, 勤務時間, 報酬, 勤務場所, 職務内容

応募方法 写真付き履歴書を12月14日(金)までの平日午前9時～午後5時の間に、税務課へ直接持参してください。 また、持参時に面接を行いますので、事前に連絡の上お越しください。

菊陽町図書館だより

ほんの森

開館時間 月・水・金・土・日／午前10時～午後6時
木／午前10時～午後8時
休館日 毎週火曜日・毎月第3水曜日(館内整理日)
年末年始(12月28日～1月3日)
特別整理期間(年1回)

みんなで楽しむ おはなし会

- ★朝のおはなし会(おはなしの森さんさん 他)
12月5日(水)・12日(水)、1月9日(水)
午前11時～11時30分
★夕方のおはなし会(図書館職員)
12月6日(木)・13日(木)・27日(木)
午後5時～5時30分
★日曜のおはなし会(おはなしの森さんさん)
12月9日(日)・23日(日)、1月13日(日)・27日(日)
午後2時～2時30分
★あかちゃんと楽しむわらべうた(図書館職員)
12月26日(水)
①午前10時30分～11時(6カ月未満児対象)
②午前11時～11時30分(6カ月から1歳未満児対象)
★冬のスペシャルおはなし会(図書館職員)
12月20日(水) 午後5時～5時30分
場所: 視聴覚室

新しく届いた本

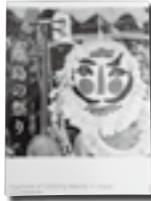

ニッポン離島の祭り 筋内 博行/写真・文
離島ゆえに残され、受け継がれてきた伝統や貴重な祭りは、離島ゆえにそれを失う恐れがあります。だからこそ、この「ニッポンの宝」をご紹介します。

絵本をつくりたい人へ

絵本をつくりたい人へ 土井 章史/著
絵本を作る方法に正しい「これ!」という事はありませんが、絵本を作りたい人のための「きっかけ」になる本をご紹介します。



図解いちばんやさしく丁寧に書いたネットワークの本 岡田 庄司/著
私たちの身の周りにある「インターネットのしくみ」や「暗号化のしくみ」など、実務面でも役立つような情報もやさしく解説しています。

- 外国人記者が見た平成日本 ヤン・デンマン/著
和布でちくちくミニチュアのお着物 秋田 廣子/著
はじめてでもカンタン! 多肉植物の育て方・楽しみ方 ふじ えりこ/文
必携! 日本語ボランティアの基礎知識 中井 延美/著

図書館からのお知らせ

第8回みんなでくようコンサート

日時 平成31年1月19日(土) 午後2時開演
場所 菊陽町図書館ホール

ザ・キャビンカンパニー ワークショップ&えほんおはなし会

日時 平成31年2月3日(日)
場所 菊陽町図書館ホール
※詳しくは13ページをご覧ください。

年末年始の休館について

休館日 12月28日(金)～平成31年1月3日(木)
この期間は、完全休館となります。本やDVDなどの返却はできません。
ご理解とご協力をお願いいたします。
開館日 平成31年1月4日(金)午前10時から通常開館します。

菊陽町図書館ホール 平成30年12月の催し

Table with columns: 日, 曜, 開場, 開演, 終演, 催し物, 主催者, 入場方法, 対象者. Includes events like 県政報告会, 津久礼ヶ丘保育園発表会, SHIMIZU BALLET STUDIO おさらい会.

☆主催者の都合により内容を変更する場合があります。
☆図書館駐車場が満車の際は、隣接する公園の駐車場をご利用ください。
☆練習・リハーサルなどは掲載していません。

平成31年7月分のホール使用の調整会議(抽選会)を、平成31年1月10日(木)の午前9時30分から図書館ホールで行います。認め印を持参し、時間までにお集まりください。

問い合わせ 図書館 ☎(232)0404 図書館ホール ☎(232)7756 http://www.kikuyo-lib.jp/hp/

安全安心まくよう

vol.37

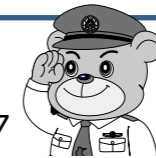

犯罪発生状況(9月末現在)

Table with columns: 大津署管内, うち菊陽町, 本年累計, 9月中, 前年同期比. Includes rows for 大津署管内, うち菊陽町, 主な発生犯罪.

交通事故発生状況(9月末現在)

Table with columns: 大津署管内, うち菊陽町, 本年累計, 9月中, 前年同期比. Includes rows for 発生件数, 死者数, 傷者数.

注) 死者数は30日以内死亡

自転車運転時もヘルメットをかぶりましょう

平成29年中に自転車乗車中に事故などにあって死亡した人のうち、63%の人が頭部への衝撃が致命傷となっています。また、死亡者のうち、ヘルメットを着用していなかった人の数は、着用していた人の約3.3倍でした。頭部をしっかり守るために、自転車運転時もヘルメットを着用し、あごひもをしっかり締めるようにしましょう。



大津警察署 ☎(294)0110



農業補給講習

農業について基礎から学んで

- 時間 普通: 午前9時～正午, 上級: 午前9時～午後5時
定員 各30人
その他 事前に申込書の提出が必要(南消防署、泉ヶ丘消防署でも受け付けます)。
問い合わせ 菊池広域連合消防本部警防課 ☎(232)9349

Table with columns: コース, 期日, 場所. Includes rows for 普通 (1月31日, 3月14日), 上級 (2月28日).



定期普通救命講習

- 申込方法 電話またはFAXで申し込み
申込期限 1月7日(月)
申し込み・問い合わせ 生涯学習課 生涯学習係 ☎(232)4917
FAX(232)2156



第7回シルバー茶話会

- 日時 12月9日(日) 午後1時～4時
対象年齢 45歳以下
定員 男女各10人(先着順)
場所 南部町民センター
申し込み・問い合わせ 町シルバー人材センター ☎(232)6276



第2回ボディメイクレッスン

- 女性向け運動プログラムです。ストレッチやコアトレーニングなどで運動不足を解消しましょう。
日時 平成31年1月23日(水) 2月20日(水)毎週水曜日(全5回) 午前10時～正午
場所 光の森町民センター
対象者 町内在住または町内に勤務する人
費用 1,110円(保険料含む)
定員 20人程度(申込多数の場合抽選)
申し込み 12月21日(金)



正月用フラワーアレンジ(生け花)

- 生涯学習課 体育振興係 ☎(232)4917
申し込み・問い合わせ 南部町民センター ☎(292)3200
日時 12月25日(火) 午後7時～8時30分
場所 南部町民センター
費用 2,700円(材料費含む)
定員 20人程度
持参物 花切りはさみ
申し込み 12月18日(火)
申し込み・問い合わせ 南部町民センター ☎(292)3200



木工教室「オリジナルのイスを作ろう!」

- 日時 2月2日(土) 午後2時～4時(予定)
場所 杉並木公園管理センター
内容 講話「森林のはたらき」、椅子製作
対象者 町内在住の小学4年生～中学生
※保護者の参加(補助)も可
費用 1,400円(保険料含む)
定員 20人(申込多数の場合抽選)
持参物 エプロン、水筒、筆記用具(工員不要)



菊陽町武蔵ヶ丘児童館

西部町民センター内 ☎(227)7200 ※電話番号が変わりました

乳幼児(保護者同伴)~小学校まで無料です。開館時間は、月~土曜日の午前8時30分~正午、午後1時~5時です(祝日を除く)。正午~午後1時は閉館となります。

リトルンダースクラブ 午前10時~11時30分

「1歳以上の幼児とその保護者」が対象です。登録が必要です。

Table with 2 columns: 日にち, プログラム. Includes activities like 劇遊び・お話をぶくる, 誕生日会・身体測定・避難訓練, クリスマス会.

ひよこ活動 午前10時~11時30分

「0歳の乳児とその保護者」が対象です。登録は必要ありません。どなたでもどうぞ。

Table with 2 columns: 日にち, プログラム. Includes エプロンシアター, 動物鳴き声遊び.

※年末、年始休館のお知らせ

12/28(金)~1/4(金)まで休館となります。

つどいの広場ぴーす

ふれあい交流・福祉支援センター ☎(337)6830

おおむね3歳未満の乳幼児と保護者が対象です。いつでも好きな時間に利用できます。子どもと一緒に遊んだり、保護者同士の情報交換などにご利用ください。

- 利用時間 月・水・金曜日(祝日を除く) 午前10時~午後4時
●利用料 一家族 100円

※毎週月曜日は、絵本の読み聞かせを行っています。

12月のプログラム

- 12日(水) 身体測定・リサイクル交換会
17日(月) 誕生会
19日(水) クリスマス会 要予約 20組

※27日(水)は、祝日の振替日として開所します。
※12月28日(金)と1月4日(金)は午後から閉所します。
※予約は3日(月)から受け付けます(電話予約は不可)。

菊陽町地域子育て支援センター

ラビットくらぶ

元気の森ラビット保育園内 ☎(288)5808

0歳~未就園の子どもと保護者対象。親子で楽しむ体験活動や子育て相談など、参加費は無料です。

ベビー

午前9時~午後2時 元気の森ラビット保育園
※1歳未満の活動です。マタニティーの人もどうぞ♪

Table with 2 columns: 日にち, プログラム. Includes おしゃべり♥タイム, 慌てんぼうのXmasコンサート, 松ぼっくりdeツリー作り.

ラビット

午前9時~午後2時 元気の森ラビット保育園

Table with 2 columns: 日にち, プログラム. Includes 慌てんぼうのXmasコンサート, 松ぼっくりdeツリー作り, ラビットスペシャルXmas会.

※原則、どの活動も20組限定になりますので、電話予約をお願いします。
※お誕生会に参加する誕生月の人は、誕生カード作りをしますので、申し込み時にお知らせください。

ママの休日 午前10時~正午

Table with 2 columns: 日にち・場所, プログラム. Includes ママの休日, リボン型の髪ゴムを作ろう!

園庭開放 午前9時~午後2時

月~土曜日(園行事開催日や祝日を除く) 保育室や園庭で遊べます。事前にご連絡ください。

育児相談 午前10時~午後4時

月~金曜日(園行事開催日や祝日を除く) 一人で悩まないで、気軽にご相談ください。

菊陽町地域子育て支援センター

ミニキャロットくらぶ

光の森キャロット保育園内 ☎(233)0098

0歳~未就園の子どもと保護者対象。親子で楽しむ体験活動や子育て相談など、参加費は無料です。

ベビーキャロット

午前9時~午後2時 光の森キャロット保育園

Table with 2 columns: 日にち, プログラム. Includes キラキラ☆スノードーム作り, 育児講座~健康についてのお話~.

ミニキャロット

午前9時~午後2時 光の森キャロット保育園

Table with 2 columns: 日にち, プログラム. Includes クリスマス製作☆, フォトで年賀状, 12月生まれのお誕生会&クリスマスクッキング.

キャロットランド

※今回は活動内容変更のため光の森キャロット保育園で行います。

Table with 2 columns: 日にち, プログラム. Includes Carrot☆Happy Xmas Party 10組限定.

園庭開放 午前9時~午後2時

月~土曜日(園行事開催日や祝日を除く) 保育室や園庭で遊べます。事前にご連絡ください。

育児相談 午前10時~午後4時

月~金曜日(園行事開催日や祝日を除く) お子さんについて気になることがあれば、気軽にご相談ください。

菊陽町地域子育て支援センター

ひかりっこ

光の森町民センター「キャロピア」内 ☎(237)6575

0歳~未就園の子どもと保護者が利用できます。子育ての悩みや情報交換、友達づくりの場になればと思います。優しい先生たちが皆さんに会えるのを楽しみにしています。

ひかりっこくらぶ活動

午前10時30分~正午(受付:午前10時~)

Table with 2 columns: 日にち・場所, プログラム. Includes 育児講座:救急法を学ぼう!, ベビーの日:クリスマス☆手形足形をとろう☆, たこを作って外で揚げてみよう!, クリスマス会, メリークリスマス, お正月コーナー遊び.

※準備物の工作セットとは、はさみ、両面テープ、のり、クレヨン、マーカー、セロテープです。袋に入れて持ってきてください。名前の記入もお願いします。
※原則予約制で全活動20組限定になります。毎月1日から電話申し込みを受け付けます。

ひかりっこルーム 午前9時~午後3時

月~金曜日(祝日を除く) 親子で自由にくつろげる子育て支援室です。祝日のある週は土曜日も開設します。身体測定も随時行います。

育児相談 午前10時~午後4時

月~金曜日(祝日を除く) 一人で悩まないで、気軽にご相談ください。

園庭開放 午前9時30分~正午

町立7保育園 月~金曜日 親子で園庭で遊みましょう。けがや事故がないように必ずそばで見守ってください。

一人一人が大切にされる学校です

(あ)安心・安全な学校、(い)勢いがある学校、(う)美しい学校、
 (え)笑顔あふれる学校、(お)親が通わせたい学校、(愛)地域から愛される学校づくりを目指し、494人の生徒と先生たち一人一人を大切にしている学校です。地域人材などを活用して学校づくりを行う「熊本版コミュニティ・スクール・『菊陽LOVEの会』」も2年目となりました。また、すべての教育活動の基盤に人権教育を据え、研究主題「夢の実現に向けて、主体的に学ぶ生徒の育成～基礎的汎用的能力を育む授業実践を土台として～」に取り組み、学力の向上とキャリア教育の充実に努めています。



「校内ハローワーク」で講師の説明を聞く生徒たち

短歌会

いつもより短き丈のブロッコリー拳ぐらいで出荷を始む
 秋深み落葉を巻きてつむじ風わがゆく道を掃くがごとくに
 桜葉の色付く庭に藤袴はとどぎす咲きて秋は来にけり
 空遠く遠見の阿蘇を眺めつつ思い重ねる登りしかの日を
 お花です「チュー」の付くのはなんでしようみなさん一緒に考えましょう

梅田 國雄
 河北 幸一
 佐藤せい子
 中村トシエ
 松本 東亜

菊陽句会報

きくよう文芸

ドロインの飛び去り鴉や高鳴きす 田島 三間
 青い空憩う視線に秋の蝶 宮川ユキエ
 昇りゆく飛機へ果てなしうろこ雲 紫藤 祥子
 澄む秋や話掛けたき雲一つ 曾我 育代
 新米や子等と分け合ひ助け合ふ 曾我トモ子
 草茂る葉柄に露光りをり 緒方チエ子
 柚子ジャムの苦みあれどもこれもよし 米山るみ子
 一面の穂田色を深めをり 木村 信子
 流鏑馬や地震復活の秋社日 吉田 幸子

連休待ち稲刈り弁当一抱へ 志賀キヨ子
 ハロウィン渋谷の街は南瓜色 財津 早雪
 起き抜けにスリッパ探す朝寒し 原野レイ子
 迷惑な葡萄の枯葉吹き溜り 寺尾千代子
 ペダル漕ぐついで来る来る鱈雲 高橋 孝子
 秋深し時を忘れて語る友 福田 貴子
 招かざる悪しき客なる初嵐 田中 亜古
 秋場所や弓取式までぎはめきぬ 北川しんじ
 草紅葉命のかぎり彩深め 佐藤 澄世

ゆたかな心をはぐくむ 人権のひろば 116

人権教育・啓発課 ☎(232)2113

人権啓発標語 「友だちだけでなく 自分もほめよう」

菊陽南小学校 4年 小牧 あいか (現在5年生)

「お料理楽しかったよ」

なかよし園 小崎 あすか (6歳)



きりん組のみんなと(作者右下)

とうちゃんとおりょうりしたよ。
 おにくをフライパンでやいた。
 わたしはピーマンをあらうのをてつだった。
 きるのもとうちゃんといっしょにした。
 ピーマンのなかにはたねがあったよ。
 たねもきれいとった。
 たのしかった。



「とうちゃんとお料理」

とうちゃんわたしとおにいちゃんとおとうとと、
 かあちゃんといっしょにたべた。
 ピーマンはあんまりたべれなかったけどおいしかった。
 (先生より)大好きなお父さんとお料理ができてうれしい様子が伝わってきました。家族そろって食べたご飯はおいしかったですよね。

人権ってなんだろう？
 ～第70回世界人権デーに考える～

1948年(昭和23年)12月10日に「世界人権宣言」が採択され今年には70年の節目の年になりますが、人権の概念が生まれたのはおよそ250年余り前のことのように。西洋で生まれた人権の捉え方は、一言でいえば「人は皆生まれながらにして等しく尊い」ということです。しかし、当初は「人は皆」の中に女性、子ども、障がいを持つ人などたくさんの方が含まれていませんでした。含まれていなかった人たちの人権獲得の闘いが、その後の人権獲得の人類の歴史であったと言えます。そして、その歴史は今も続いています。「人は皆」唯一の存在であるが故にどこまでも尊いといえる人権が確立した社会づくりを目指しましょう。



北朝鮮人権侵害問題啓発週間
 12月10日(月)～16日(日)

北朝鮮当局による人権侵害問題に対する認識を深めましょう

熊本県人権教育啓発基本計画にあげられている人権の重要課題の一つに「拉致問題その他北朝鮮当局による人権侵害」があります。平成18年6月に「拉致問題その他北朝鮮当局による人権侵害問題への対処に関する法律」が施行され、国と地方公共団体の責務などが定められました。そして、その中で毎年・12月10日～16日までを「北朝鮮人権侵害問題啓発週間」としています。国民的課題であり、また、国際社会をあげて取り組むべき課題となる中、この問題について関心と認識を深めていきましょう。



無料人権(悩みごと)相談所を開設します

10月1日、菊陽町の人権擁護委員として新たに松本東亜さん(杉並台)が委嘱され、現在菊陽町には8人の人権擁護委員がいます。人権擁護委員が皆さんの悩みごとの相談に無料で応じ、秘密は固く守られます。

- 日時 12月3日(月) 午前10時～午後3時
- 場所 西部町民センター
- 問い合わせ 人権教育・啓発課 ☎(232)2113

きくようカレンダー 12月

さん休 さんふれあ休館 **図書休** 図書館休館
消費生活相談 午前10時～午後4時
菊 菊陽町役場1階相談室 **大** 大津町役場仮庁舎
西 西原村役場消費生活相談窓口

1土	
2日	日曜窓口開庁(町民課・税務課)午前9時～午後1時(証明書発行のみ)
3月	無料人権相談所(西部町民センター、午前10時～午後3時) 菊
4火	さん休 図書休 大
5水	西
6木	菊
7金	大
8土	
9日	日曜窓口開庁(町民課・税務課)午前9時～午後1時(証明書発行のみ)
10月	菊
11火	さん休 図書休 大
12水	若年就職無料相談会(菊陽町役場1階相談室、午前10時～午後4時) 西
13木	菊
14金	大
15土	
16日	日曜窓口開庁(町民課・税務課)午前9時～午後1時(証明書発行のみ)
17月	菊
18火	さん休 図書休 大
19水	図書休 西
20木	菊
21金	大
22土	
23日	天皇誕生日 日曜窓口開庁(町民課・税務課)午前9時～午後1時(証明書発行のみ)
24月	振替休日
25火	さん休 図書休 大
26水	若年就職無料相談会(菊陽町役場1階相談室、午前10時～午後4時) 西
27木	菊
28金	夜間納税相談(税務課)午後9時まで 図書休 大
29土	役場閉庁(12/29～1/3)
30日	役場閉庁(12/29～1/3)
31月	役場閉庁(12/29～1/3) 1/3まで

休日在宅当番医・薬局 12月

病院・薬局(午前9時～午後5時) 歯科(午前10時～午後4時)

2日	いげざわこどもクリニック 合志市 ☎(242)6633
	郷胃腸科内科クリニック 菊池市 ☎0968(38)2121
	菊陽台病院 菊陽町 ☎(232)1191
	堀田眼科 菊陽町 ☎(292)3455
	竹田津歯科医院 大津町 ☎(294)0787
	はやし調剤薬局 菊陽町 ☎(233)2554
	よつば調剤薬局 菊陽町 ☎(285)3364
9日	まつもとこどもクリニック 合志市 ☎(338)8960
	菊池都市医師会立病院 菊池市 ☎0968(25)2191
	岩倉整形外科内科医院 大津町 ☎(293)8888
	いけだ泌尿器科・内科 菊陽町 ☎(233)1000
	たかやまデンタルクリニック 大津町 ☎(294)8020
16日	平山内科クリニック 合志市 ☎(273)6104
	ふくだ医院 大津町 ☎(293)2771
	城間クリニック 菊池市 ☎0968(25)2506
	ちとせ眼科 菊陽町 ☎(243)1100
	にじの森歯科クリニック 菊陽町 ☎(339)8118
23日	よしもと小児科 菊陽町 ☎(233)2520
天皇誕生日	千年内科クリニック 合志市 ☎(273)7227
	熊本セントラル病院 大津町 ☎(293)0555
	斎藤産婦人科医院 菊池市 ☎0968(24)1177
	はるの歯科クリニック 合志市 ☎(338)8100
	温新堂薬局菊陽店 菊陽町 ☎(233)1071
24日	河野内科クリニック 菊陽町 ☎(233)1717
振替休日	中野クリニック 菊池市 ☎0968(25)5861
	菊陽あきたクリニック 菊陽町 ☎(232)8333
	温耳鼻咽喉科医院 合志市 ☎(248)6188
	温新堂薬局菊陽店 菊陽町 ☎(233)1071
	さくら調剤薬局菊陽店 菊陽町 ☎(233)0881

※受診するときは各医療機関へ電話でご確認ください。最新情報は菊池都市医師会テレホンサービス☎0968(25)3300でご確認ください(歯科・薬局を除く)。
 ※薬局は菊陽町内のみを掲載しています。
 ※年末年始(12月29日(土)～1月3日(木))の開院日時などは、各医療機関にお問い合わせください。

12月の休館日 4・11・18・25
 問い合わせ ☎(232)8690

さんふれあ

12月のイベント

19日(水) 12:30～さんふれあ舞の会
 (毎月第3水曜日)



温泉 20日(木) 温泉の日
 入浴料半額、回数券プラス1枚

年末の営業時間

12月30日(日)～1月3日(木) トレーニングジム休業
 12月31日(月)
 温泉 9:30～22:00(21:30受付終了)
 直売所 9:00～18:00
 大広間 11:00～14:00
 1月1日(火) 休館



ご出生おめでとう(10月届け出分)

おめでた

出生日	赤ちゃん	届出人	行政区
10/1	行木 一朗	英人 境の松	10/1
1	村本 怜太郎	裕希 駅前	1
3	川口 七海	航 ひばりヶ丘	3
5	松山 ミチル	健太郎 緑ヶ丘	5
8	濱口 奏太	慶太 緑陽台	8
9	小林 滉	佳佑 青葉台	9
9	浦田 陸叶	和晃 境の松	9
9	神 結翔	昌宏 光7町内	9
10	後藤 理斗	友輔 辛川	10
10	坂口 陽希	真康 花立	10
10	深堀 晴琉	泰史 津久礼ヶ丘	10
13	山口 裕太郎	由紀 北新山	13
14	春本 龍空	修 緑陽台	14
15	清水 結陽	夏海 南八久保	15
18	友野 槇斗	裕樹 南花立	18
18	荒倉 一禾	悠晴 光団地	18
19	大野 茉理	良成 緑ヶ丘	19
19	鉾 煌志	良治 三里木	19
20	森下 權	聡 光6町内	20
21	大橋 凛太郎	達也 ひばりヶ丘	21
22	西浦 結香	彰洋 杉並台	22

おくやみ

ご逝去	ご芳名	年齢	行政区
10/23	上野 亜嵐	龍一 ひばりヶ丘	10/23
24	内原 汐莉	健次 新町	24
24	鳥栖 楓真	英令 上津久礼	24
24	小笠原 叶真	広宣 あさひヶ丘	24
25	江口 ひなの	賢師 上中代	25
26	塚本 美琴	元気 八久保	26
26	城 智行	弘教 鉄砲小路	26
29	長谷部 雅	直也 青葉台	29
30	安堂 郁志	友里子 津久礼ヶ丘	30
31	井上 太葵	裕規 下原	31
31	梅井 温花	広文 新町西	31
31	武藤 三千男	幸人 新町	31
30	中村 幸人	94歳	30
12/6	西本 ハマ子	95歳	12/6
12	鎌田 クニコ	84歳	12
16	桑島 晋治	71歳	16
17	眞鍋 亨	98歳	17
19	松永 正光	83歳	19
20	赤塚 一也	58歳	20
21	小野 寺チヨ子	90歳	21
23	橘 鎮也	80歳	23
25	武藤 三千男	77歳	25
25	新町 大堀木	94歳	25

ご冥福をお祈りします(10月届け出分)



善意の灯

■香典返し

山崎 正紀様(故清香様)	三里木北
酒井 順子様(故六男様)	辛川
嶋田 太様(故アヤ子様)	井口
渡邊 勝子様(故和典様)	長塚
小牧 徳男様(故マツ子様)	辛川
眞鍋 豊美様(故亨様)	辛川
松永タミコ様(故正光様)	沖野
赤塚 和代様(故一也様)	馬場
水田紀美子様(故靖芳様)	南花立

■その他の寄付
 チャリティーin歌謡祭
 ぞうぎ歌謡教室
 左座多実子様
 バザー益金
 南部町民センター利用者連絡協議会様
 夏祭りバザー益金
 菊陽町商工会 青年部・女性部様
 切手寄付
 岡 睦子様
 ひばりヶ丘
 以上のおりご寄付いただきました。
 ここに報告し厚くお礼申し上げます。
 菊陽町社会福祉協議会 10月受け付け分

ふれあい総合相談 12月

■心配ごと相談(午前10時～正午)		
実施日	会場	
15日(土)	ふれあい交流・福祉支援センター ☎(337)6830	
22日(土)	老人福祉センター ☎(232)4824	
■行政相談(午前10時～正午)		
実施日	会場	
8日(土)	老人福祉センター	
■専門相談(午後1時～3時)受付:正午～、1日6人まで		
相談名	実施日	会場
法律	3日(月)	老人福祉センター
	11日(火)	老人福祉センター
	21日(金)	ふれあい交流・福祉支援センター
年金	10日(月)	老人福祉センター
財産相続	18日(火)	ふれあい交流・福祉支援センター
	25日(火)	老人福祉センター
登記・法律相談	13日(水)	ふれあい交流・福祉支援センター
●問い合わせ 社会福祉協議会 ☎(232)4824		
■介護相談 随時(月曜～金曜日)		
事業所名	電話	
菊陽町社会福祉協議会居宅介護支援事業所	☎(232)3592	