

農家×学生

恋する野菜³⁶



農家さんが愛情込めて育てた野菜×尚綱大学栄養科学科の学生考案レシピを紹介します。

夏のデザート！ スイカの杏仁豆腐

【材料】(2人分)

〈1人分154kcal 塩分相当量0.1g〉

- 杏仁豆腐
牛乳 1カップ(200cc)
粉寒天 小さじ1
砂糖 大さじ2と1/2
アーモンドエッセンス 少々
スイカゼリー
スイカ 70g
水 70cc
砂糖 大さじ1と1/2
ゼラチン 小さじ2/3
飾り用
スイカ 20g
ナタデココ 3個程度(約10g)
サイダー 少量

【作り方】

下(杏仁豆腐)の層

- 鍋に牛乳を入れ、粉寒天と砂糖を入れ火にかけて寒天を煮溶し、1～2分沸騰させる。アーモンドエッセンスを数滴加え混ぜる。
- 粗熱が取れたら器に注ぎ冷蔵庫で固める。

上(スイカゼリー)の層

- スイカを角切りにする。つぶしながらザルでこす。(スイカピューレ)
 - 鍋に水と砂糖を入れ煮溶かし少量の水(ゼラチンの10倍)でふやかしたゼラチンを加え混ぜる。沸騰直前で火を止める。
 - 火から下ろし、スイカピューレを加え混ぜ合わせる。
 - 杏仁豆腐の上に注ぎ冷蔵庫で冷やし固める。
- 飾り用
スイカを角切りにし、ナタデココと一緒に上に盛りサイダーを注ぐ。



夏らしい爽やかな色と味に仕上げました。飾り用のスイカはかわいくトッピング！小さい子の夏休みのお手伝いにも。



施設園芸農家 古閑 智治さん(新町)

スイカやメロン、スイートコーンやミニトマトを主に栽培しています。スイカは、今の時期は「ひとりじめ BonBon」という小玉スイカを作っていて、肥料を控えめに、有機肥料だけで育てています。スイカは裏側の花落ち部分が小さく、つるんと形が整っているものが多い証です。

尚綱大学
生活科学部
川上研究室



表紙の写真



元気の森ラビット保育園のプール遊びの様子です。ボールを投げたり、大きなビート板に乗ったりみんな水遊びに夢中でした。子どもたちは「ねえねえ、見ててね！」といてみんなで元気なバタ足を見せてくれました。

編集後記

今月号の表紙の子どもたちは元気に上手に泳いでいて、カメラを構える私にもバタ足で水をかけてくれました。暑い日が続きますが、水で遊んだり、泳いだりすると少し過ごしやすくなりますね。熱中症の記事なども参考にして暑い夏を乗り切っていただけたらと思います。

8月はいよいよ菊陽町夏まつりです。幼い頃から毎年8月になると杉並木公園さんで開催されて花火も上がる大きなお祭りだと楽しみにしていたことが思い出されます。今年も豪華な出演者になっています。すてきな夏の思い出作りにはぜひお越しください。(新屋)

ぼくのわたしの誕生日

8月

津久礼ヶ丘保育園



にのかた あさひ
二之形 旭陽さん
(あさひヶ丘)
平成27年8月24日生まれ

ブロック遊びが大好きで、自分でイメージしたものを素早く形にして「出来た！」と嬉しそうに見せてくれます。



せがた まお
瀬形 茉央さん
(宮ノ上)
平成25年8月30日生まれ

踊りがとっても上手で、お友達に教えてくれます。みんなの人気者です。

人 のうごき
令和元年6月末現在
()内は前月比

人口	42,046 (+ 0)
男	20,623 (+12)
女	21,423 (-12)
世帯数	17,521 (+24)

●出生/ 32 ●死亡/ 22
●転入/156 ●転出/166

今月の主な話題

- 2 熱中症～ご存じですか？ 予防・対策法～
- 4 日本脳炎、麻しん・風しん(MR)、二種混合の予防接種はお済みですか
- 5 女性のための乳がん・子宮頸がん検診
- 5 8月は児童扶養手当現況届の提出月です
- 6 (仮称)防災センターを整備します

発行/菊陽町 〒869-1192 熊本県菊池郡菊陽町久保田2800
☎(232)2111(代) FAX(232)4923
QR URL https://www.town.kikyuo.lg.jp/

編集/総合政策課
☎(232)2112(直通)
✉ sogosaisaku@town.kikyuo.lg.jp

軽い症状
(重症度Ⅰ度)

- ・めまい、立ちくらみ
- ・気分が悪い、ぼーっとする
- ・汗が止まらない
- ・こむら返り、筋肉痛

- ・涼しい所に移動し、衣服をゆるめる
- ・体温が高いときには、体を冷やす
- ・水分補給や塩分補給をする

症状が改善しない場合は病院へ、症状が悪化したらすぐに救急車(119番)を呼びましょう。

やや重い症状
(重症度Ⅱ度)

- ・頭痛
- ・気分が悪い、ぼーっとする
- ・体がだるい
- ・吐き気・吐いた
- ・なんとなく反応がおかしい

- ・涼しい所で横になり、衣服をゆるめる
- ・体を冷やす
- ・水分補給や塩分補給をする
(自力で水分を飲めない人に、無理に飲ませるのは危険です。)

水を自力で飲めない、症状が改善しない場合は、すぐに救急車(119番)を呼びましょう。

重い症状
(重症度Ⅲ度)

- ・意識がない
- ・普段どおり歩けない
- ・反応がおかしい
- ・体がだるい、けいれん
- ・体が熱い

- ・急いで救急車を呼ぶ
- ・涼しい所で横になり、衣服をゆるめる
- ・体を冷やす



倒れた時の状況が分かる人が医療機関に同行しましょう。

熱中症 ~ご存じですか? 予防・対策法~

暑い季節がやってきました。症状が重くなると生命への危険もある熱中症。予防法を知り、適切な応急処置により自分や周りの人の体を守り楽しい夏にしましょう。



熱中症とは

高温多湿な環境に長くいることで徐々に体内の水分や塩分のバランスが崩れ、体温調節機能がうまく働かなくなり、体内に熱がこもった状態になることを指します。

熱中症は誰にでも起こり得るものであり、屋外だけでなく、室内でも何もしないときにも発症します。

熱中症になりやすい3つの要因

- ① 環境
 - ・気温・湿度が高い
 - ・風が弱い
 - ・日差しが強い
 - ・急に暑くなった日
 - ・閉め切った室内
 - ・エアコンの無い部屋
- ② 体
 - ・高齢者や乳幼児
 - ・肥満の人
 - ・持病のある人
 - ・下痢や風邪で脱水状態の人
 - ・寝不足など体調不良の人
- ③ 行動
 - ・長時間の屋外作業
 - ・激しい筋肉運動や慣れない運動
 - ・水分補給ができない状況



熱中症を防ぐポイント

- ☑ 喉が渇いていなくても水分を小まめに取る。
- ☑ 外出時は飲み物を持ち歩き、いつでも水分補給ができるようにしましょう。夜間のトイレを避けるために水を控える人がいますが、寝る前の水一杯が熱中症の予防には大切です。また、汗をかいた時は、適度な塩分補給も必要です。
- ☑ 日傘や帽子、日陰を利用して直射日光を避ける。
- ☑ 涼しい服装をする。
- ☑ 温度と湿度を測定し、室温と湿度が上がらないようにする。
- ☑ 室温28度以下、湿度70%以下になるようエアコンや扇風機を使って調整しましょう。
- ☑ 暑い場所での長時間の作業やスポーツは避ける。
- ☑ 高齢者は暑さに対する感覚が鈍くなり、体から熱を逃がす機能も低下します。「これくらい大丈夫」は危険です。無理をしないようにしましょう。
- ☑ 子どもは体温調節機能が未熟で、遊びに夢中になると喉の渇きに気づきにくいので、周りの大人が様子を観察することが大切です。
- ☑ 日頃から、栄養バランスの良い食事と体力づくりを心掛ける。

体を冷やすポイント

熱中症になったときは、体からの熱を発散させ冷やすことが必要です。体を冷やす際に効果的な場所は、両脇の下、両太ももの付け根、首のまわりなど太い血管がある部分です。氷水や冷水の入った袋、ペットボトルなどで冷やしましょう。



みんなで気を付けよう

車中に子どもを絶対に置き去りにしないでください。大人と比べて体温の調節機能が未発達な子どもにとって、密封され温度が上昇しやすい場所に放置されることは死に結びつく危険な行為です。「ちよつとだけだから」「寝ているから起こすのがかわいそう」などと子どもを置いて車から離れないでください。

また、一人暮らしの人には地域で見守り、声を掛け合う、遠くの家族には電話で体調を気遣うなど、みんなで熱中症に気を付け、安全で楽しい夏にしましょう。



日本脳炎、麻しん・風しん(MR)、二種混合の 予防接種はお済みですか

健康・保険課 保健予防係 ☎(232)4912



母子健康手帳を確認し、日本脳炎、麻しん風しん混合(MR)、ジフテリア・破傷風(DT)二種混合の接種が不足している場合は接種しましょう。

■接種費用 無料

■持参物

母子健康手帳、予診票

※予診票の交付が必要な人は、母子健康手帳と印鑑を持参し、健康・保険課で交付申請をしてください。

※下表の特例措置とは、平成17年度から21年度までの積極的な接種勧奨の差し控えて、第1期、第2期の接種を受けられなかった人の接種の機会を確保するためのものです。特例措置での接種の場合、接種間隔や接種年齢の確認が必要な場合があります。詳しくは、健康・保険課までお問い合わせください。

種類	対象者	接種期間	接種医療機関
日本脳炎	第1期(初回) 第1期(追加)	生後6カ月～90カ月(7歳6カ月)に至るまで	通年 2019年度予防接種だよりに掲載しています
	第2期	9歳以上13歳未満	
	特例措置(上記参照)	平成11年4月2日～平成19年4月1日生まれ(20歳未満までの間) 平成19年4月2日～平成21年10月1日生まれ	
麻しん風しん混合(MR)	第1期	1歳～2歳に至るまで	平成31年4月1日～令和2年3月31日 対象者には、4月上旬に予診票と指定医療機関一覧表を送付しています
	第2期	小学校入学前の1年間(平成25年4月2日～平成26年4月1日生まれ) ※年度を過ぎると自己負担となります	
ジフテリア・破傷風(DT)二種混合		小学6年生	



女性のための乳がん・子宮頸がん検診

健康・保険課 保健予防係 ☎(232)4912

若い世代の乳がんや子宮頸がんにかかる人の割合は増加しています。この機会に検診を受けて早期発見に努めましょう。

30歳代の複合検診

■対象者

30歳代の女性(昭和55年4月1日～平成2年3月31日生まれ)

■実施期間 11月中旬

■検診料金 左表参照

■申込方法 7月下旬に、申込書を送付しますので、内容を確認の上、申し込んでください。

※子宮頸がん検診は、集団検診と町指定の医療機関のいずれかを選べます。

■検診場所 町の施設

■検診内容 左表参照

※希望の検診のみを受診できます。

検診名	内容	料金
乳がん検診	視触診+超音波	1,500円
子宮頸がん検診	集団	1,100円
	医療機関	1,500円
骨粗しょう症検診	骨密度測定(超音波)	600円

20歳代の子宮頸がん検診

■対象者

20歳代の女性(平成2年4月1日～平成12年3月31日生まれ)

■実施期間 10月10日(木)～令和2年2月28日(金)

■検診料金 1,500円

※子宮頸がん無料検診の対象者は、5月末に配布している無料クーポン券が利用できます。

■受診方法 10月上旬に、右記の対象者に受診票を送付します。受診票を受け取った後に医療機関に予約をしてください。

■町指定の医療機関

医療機関名	所在地
ちが産婦人科医院	原水
菊陽レディースクリニック	新山
池田クリニック	合志市
片岡産婦人科医院	熊本市

8月は児童扶養手当現況届の提出月です

ひとり親家庭などで児童扶養手当を受給している人は、毎年8月に現況届を提出する必要があります。

面談・審査を行います

児童扶養手当を受給している人は、引き続き受給する資格があるのか面談・審査を行うために、年に1回現況届を提出する必要があります。

8月上旬に子育て支援課から案内を送りますので、期限までに必ず提出してください。

■提出期限 8月30日(金) 午後5時15分
※(土)日祝除く

■提出場所 子育て支援課、西部支所
(※西部支所の日程は別途案内予定)



忘れずに手続きしてね!

手当額(月額)が変更されました

「自動物価スライド制」の適用により手当額が増額になりました。

	支給区分	平成31年3月まで	平成31年4月から
第1子の額	全部支給	42,500円	42,910円(+410円)
	一部支給	42,490円～10,030円	42,900円～10,120円(+410円～+90円)
第2子加算額	全部支給	10,040円	10,140円(+100円)
	一部支給	10,030円～5,020円	10,130円～5,070円(+100円～+50円)
第3子以降加算額	全部支給	6,020円	6,080円(+60円)
	一部支給	6,010円～3,010円	6,070円～3,040円(+60円～+30円)

支給回数が増えになります

手当の支給回数が令和元年11月支給から「2カ月分を年6回支給(1・3・5・7・9・11月)」に変更になりました。

そのため、経過措置として令和元年11月の支払のみ8～10月の3カ月分の支給になります。

■問い合わせ

子育て支援課 子育て支援係 ☎(232)2202

国民年金加入者が受けられる独自給付

国民年金に加入している人は、一定の納付条件や加入条件などを満たしていれば、次の給付を受けることができます。

■付加年金

定額保険料と合わせて付加保険料(月額400円)を納めたときは、次の式で計算した額が老齢基礎年金に加算されます。

付加年金 = 200円 × 付加保険料納付月数

※付加保険料は任意加入で、申出をした月分から納めることができます(さかのぼっての加入はできません)。ただし、農業者年金に加入する人は、付加保険料を納めることが条件となります。

※国民年金基金に加入している人、老齢基礎年金などを受給している人は、加入することができません。

■寡婦年金

第1号被保険者として保険料を納めた期間(免除などの期間を含む)が10年以上あり、老齢基礎年金、障害基礎年金のいずれも受給せずに夫が死亡したときに、妻が60歳から65歳になるまで受給できます。ただし、婚姻期間(内縁含む)が10年以上あり、夫の死亡当時、妻が夫に生計を維持されており、かつ妻が老齢基礎年金の繰

上げ支給を受けていないことが条件です。死亡一時金の受給権も満たす場合は、いずれか選択となります。

寡婦年金額 = 夫が受けられる老齢基礎年金(付加保険料は除く)の4分の3

■死亡一時金

第1号被保険者として、保険料を36カ月(3年)以上納めた人が、老齢基礎年金、障害基礎年金のいずれも受給せずに死亡し、遺族が遺族基礎年金を受給できない場合に支払われます。

金額は、保険料納付月数によって12万円～32万円となります。寡婦年金の受給権も満たす場合は、いずれか選択となります。

■問い合わせ

熊本西年金事務所

☎(353)0142

町民課年金係

☎(232)4914



公共交通体系の見直し計画原案を作成しました

総合政策課 地域振興係 ☎(232) 2112

町は、総合的な公共交通体系の見直しを進めています。これまで「菊陽町交通弱者対策懇話会」や町民との意見交換会などで得られた町民の皆さまの意見や要望などを基に見直しを進めてきました。

菊陽町交通弱者対策協議会

4月24日および6月26日に、交通弱者対策協議会が菊陽町役場で開催されました。協議会は、熊本大学大学院の柿本竜治教授を会長として、バス、タクシー、JRなどの交通事業者や区長会などの住民代表から構成されており、町民の皆さまからいただいた意見などを基に、具体的な見直しの検討を行っています。

第2回の協議会では、現在運行している巡回バスのうち利用者の少ない路線を廃止し、その地域に新たに乗合タクシーを導入するなどの方針を決定し、見直し計画原案を作成しました。



よりよい仕組みを作るため、委員から多くの意見が出され、議論が深まりました。

見直し計画原案の内容

巡回バスの見直し案

南部線 変更なし

西部線 ルートの東端を菊陽町図書館から菊陽町役場まで延伸し、西部地域から町役場へのアクセスを確保する。

中央循環線 現行の大きな循環1路線(約1時間)を小さな循環(2ルート、ルート当たり約30分)に再編し、目的地への移動時間を短縮する。

乗合タクシーの導入案

巡回バスの利用が少ない北部循環線、東部循環線、南部循環線を廃止し、廃止した地域に乗合タクシーを導入する。

乗合タクシーは自宅や区域内の施設などを出発地とし、商業施設などのよく利用される目的地、役場などの主要施設、JR駅などの乗継拠点などを到着地とする。

巡回バス運行エリア内の移動は、巡回バスを利用する。

【見直しのイメージ】

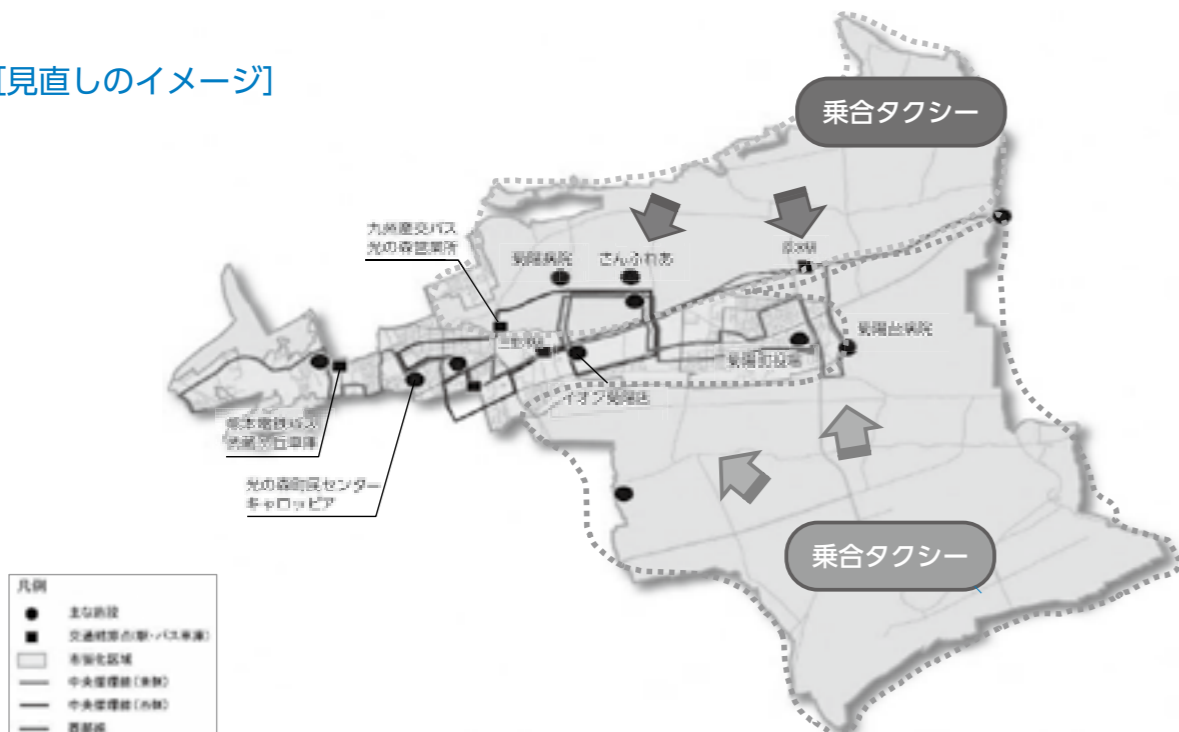

今後、パブリックコメントや町民の皆さまへの説明会などを実施し、令和2年1月からの試験運行の開始を目指します。



災害対応拠点機能の強化のため (仮称)防災センターを整備します

総務課 復興推進係 ☎(232) 2111

災害対策本部機能を確実に保ち、関係機関との連携や被災者の支援体制を強化します。

役場本庁舎北側に整備

本町では、熊本地震の本震の際、災害対策本部を屋外に設置せざるを得なくなり、災害対応に支障を来しました。

大きな災害に備えるためには、災害対応拠点機能の強化が急務と判断し、(仮称)防災センターを整備することにしました。

■防災センター機能

災害時の被災者支援の拠点として、支援物資や応援職員などの受け入れをスムーズに行うため、備蓄倉庫、要支援者避難室、応援活動拠点などを備えます。平時は、防災研修室として利用し、防災研修や熊本地震の教訓を伝える場として利用する予定です。

また、災害時の司令塔としての機能を保ち、情報の収集・分析、的確な応急活動を行うため、災害対策本部室などを設けます。

■庁舎機能
業務量の増加に伴い手狭となった庁舎機能を拡張するため、執務室も設けます。

■建設は来年度

建物は、鉄筋コンクリート造3階建てで、来年5月からの着工を予定しています。

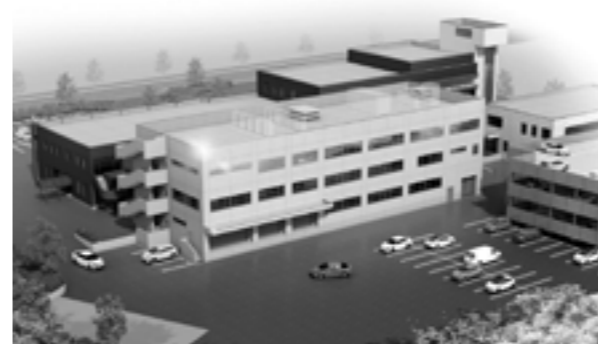

(仮称)防災センター整備イメージ

来年は国勢調査が実施されます

登録統計調査員を随時募集しています

国や県などが実施する各種統計調査に従事する調査員を募集しています。調査員には従事した調査ごとに報酬が支払われます。

統計調査は国や県などが実施主体となり、年に数件の調査が行われます。令和元年度は「農林業センサス」、令和2年度には「国勢調査」などが実施されます。

現在、登録調査員の人数が不足しており、統計調査の円滑な遂行には、皆様のご協力が必要不可欠です。興味のある人はぜひお申し込みください。

■調査員の主な仕事

調査対象世帯・事業所への調査票の記入依頼や回収、点検など

■調査員の要件(抜粋)

- 原則、町内在住の満20歳以上75歳未満の人
- 健康上、調査活動に支障のない人
- 税務、警察、選挙活動に直接関係のない人
- 調査に関する秘密を守れる人

■注意事項

- 調査ごとに調査員の定員があるため、登録調査員全員

子育て中の人や、60代の人でも活躍しています！
初めての人もお気軽に
お問い合わせください。



が全ての統計調査に従事できるわけではありません。
・調査対象から報告された内容や、活動を通じて知り得た秘密を漏らした場合は、統計法により罰せられます。

■申込方法

町ホームページにある統計調査員登録申込書、申告書に記入して総合政策課に提出してください。後日簡単な面談を行います。

■申し込み・問い合わせ

総合政策課 企画政策係
☎(232) 2112



皆さんの知識と経験を町の政策に生かしませんか

総務課 総務法制係 ☎(232)2111

政策提案を募集します

町では、町民の皆さんが住みよいまちづくりのために政策を提案できる「政策提案手続」制度を設けています。提出された提案は、町で採用または不採用を決定し、採用すると決定した場合は政策などの立案をし、提案の実現に向けて具体的な取り組みを進めていきます。

■募集期限 8月30日(金)

■提出方法 次の書類を総務課へ持参してください。

■提出書類

①政策提案書

※様式は町ホームページからダウンロードできるほか、総務課や西部支所に備えています。

※提出する場合は、手続きについて説明しますので、事前にお問い合わせください。

10月1日から利用できます

プレミアム付商品券の利用店舗を募集します

菊陽町商工会 ☎(232)2757

消費税率が10%になることに伴い、町では、10月1日からプレミアム付商品券の販売を開始する予定です。そのプレミアム付商品券を利用できる店舗を募集します。

■主な条件

- ・町内に店舗を有すること
- ・宗教団体、政治団体、公序良俗に反する団体でないこと

■申込期間 8月6日(火)～30日(金)

■申込方法 申込書類を商工会へ提出(郵送可)

※申込書類は町ホームページ、商工振興課、商工会にあります。

■利用できないもの
公共料金、たばこ、換金性の高いもの、射幸心をあおるもの、その他町が不相当と認めるもの



熊本らしいエコライフ グリーンカーテンコンテスト

環境生活課 環境係 ☎(232)2114

熊本県ストップ温暖化県民総ぐるみ運動推進会議では、グリーンカーテンのさらなる普及のため、県内全域を対象とした「グリーンカーテンコンテスト」を開催しています。

グリーンカーテンで涼しい夏を

グリーンカーテンは、日差しを遮る効果や、植物から蒸発される水分による冷却効果があり、比較的安価に、誰もが取り組みやすい、省エネ・温暖化対策です。皆さまからの応募をお待ちしています。

■応募資格 熊本県内の家庭、事業所および学校などにおいて、つる性の植物などを使って、今年度グリーンカーテンを自ら設置していること

■応募部門

- ①家庭部門 熊本県内で自らが居住している個人住宅
 - ②団体部門 熊本県内の事業所、店舗工場、学校および保育園・幼稚園など
- 応募方法 応募用紙に必要事項を記入し、写真を添付の上、メール、または郵送で提出してください。

※応募用紙は県のホームページからダウンロードできます。

■応募期限 9月13日(金)

■応募先

・郵送 〒862-8570
熊本市中央区水前寺6丁目18番1
熊本県 環境立県推進課 グリーンカーテン担当 宛て

・メールアドレス
kankyourikken@pref.kumamoto.lg.jp

※件名は「グリーンカーテンコンテスト応募」と記載してください

■表彰

- ・最優秀賞(個人、団体の部各1点)
- ・優秀賞(個人、団体の部各3点)
- ・審査員特別賞(若干名)

※受賞者対象の表彰式を令和2年2月ごろに予定しています。
※その他注意事項は、県ホームページ掲載の応募要領をご確認ください。

菊陽町食品衛生協会の活動を紹介します

菊陽町食品衛生協会は、「食品衛生」に関する講習会の開催や食中毒予防のための町内広報活動、食品衛生施設一斉巡回指導、食品衛生に関する最新の情報提供、そして、万が一の食品事故に備え、協会会員のための食品共済保険の取り扱いなどを行っています。

また、8月を食品衛生月間と定め、食中毒予防をはじめとする食の安全推進などの事業をより一層強力に推進するため、菊池保健所と連携しながら、食品衛生月間事業に取り組んでいます。他にも、食中毒の予防啓発として、広報車による町内巡回広報活動や町内小学校へ出向いての手洗い講習会を実施しています。

菊陽町食品衛生協会では、会員の募集を随時行っています。詳細は、菊陽町商工会へお問い合わせください。

■問い合わせ

菊陽町商工会内 食品衛生協会事務局
☎(232)2757

「特小サイズ」のごみ袋を販売しています

「資源物」「不燃・埋立ごみ」用指定袋について、ご要望をいただいていた特小サイズ(15ℓ)の販売を開始しています。

以前から販売している「燃やすごみ」用指定袋も含め、これら特小サイズをご活用いただき、ごみの減量化に向け、皆さまのご協力をお願いします。

お近くの指定ごみ袋販売店でお求めください。

※店舗によっては在庫がない場合があります



販売している「特小サイズ」のごみ袋

■問い合わせ

環境生活課 ごみ減量推進係 ☎(232)2114

菊陽産農産物の評判は!?

大阪で菊陽町農産物物産展を開催

6月12日・13日の2日間にわたって大阪市梅田で「菊陽町農産物物産展」を開催しました。

これは菊陽産農産物の知名度向上やブランド力向上を目指して町とJ A菊池が行っているもので、今年で2回目の開催となりました。

結果として、予想を上回る反響があり、特にスイートコーンとにんじんは前年の評判から、持ちきれないほどの大量購入をされるお客様も。アンケートでは「また開催して欲しい」との声が多く上がり、菊陽産農産物の品質の高さは「天下の台所」大阪でも評価されました。



■問い合わせ

農政課 農政係 ☎(232)4916

農業次世代人材投資資金事業の交付対象要件が変わりました

農業次世代人材投資資金(旧青年就農給付金)事業は、農業経営を開始して5年がたつまでの間、経営資金として毎年最大150万円(※所得に応じて変動)が新規就農者に交付される補助事業です。

これまで就農時の年齢制限が「45歳未満」となっていたのが、今年度から「50歳未満」まで引き上げられました。就農を考えている人はぜひご相談ください。

■申込期限

随時、受け付けていますので、農政課までお越しいただくか、電話でご相談ください。

■注意事項

本事業の申請には、今後5年間の経営目標などを記した「青年等就農計画」を作成していただく必要があります。職員が計画作成に関するアドバイスやサポートを行っていますので、気軽にお問い合わせください。

■問い合わせ

農政課 農政係
☎(232)4916

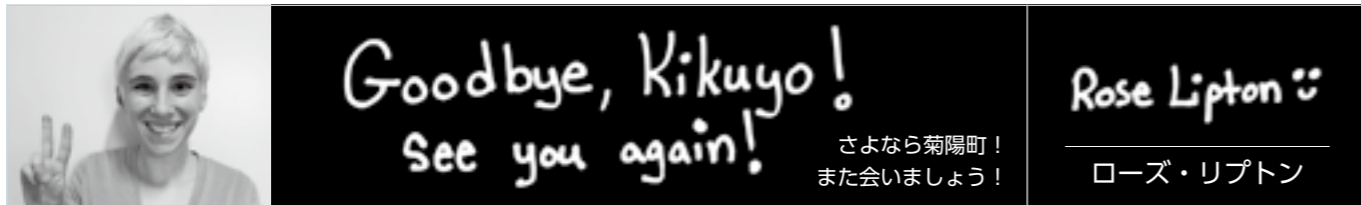

1 保育所での授業風景

- 2 前任ALTジョリオンと熊本空港にて
- 3 保育所での授業風景で子どもたちと色塗りで英語とふれあう



2年前に菊陽町に着いたとき、わくわくしていたと同時に、とても不安な気持ちでいっぱいでした。私は当時、ほとんど日本語を話せませんでしたし、誰一人知り合いもいなかったからです。しかし、菊陽町で過ごした間に会った人々は、とても親しみやすく、献身的で、そして親切な人ばかりで、私はすぐに歓迎されていると感じました。2年間はあっという間で、私はこの美しい菊陽町に住むことができ、とても幸運だと感じています。

菊陽町に来てからできた経験に、とても感謝しています。私は多くの素晴らしい人々に会い、感動的な場所を訪れ、たくさんのおいしい食べ物を食べました、そしてここにいる間に日本について多くのことを学びました。

私はあらゆる年齢の生徒を教えることができ、とても幸せでした。みどり園、なかよし園、さくら園そして白菊園の子どもたちは、いつもハッピーで元気いっぱいでした。菊陽中部小学校、菊陽北小学校、菊陽南小学校そして菊陽西小学校の子どもたち

は、いつも自己紹介することに熱心だったし、学んだ言葉を使うことにわくわくしていました。菊陽中学校の生徒と先生たちは、学校の周りでもよく挨拶してくれて、私はいつも受け入れてくれていると感じていました。西部町民センターの英会話教室では、たくさんの楽しい人々と出会い、よく面白い話をしていました。皆さんと友達になれたことが、私は幸せでした。

私は、この夏でアメリカに帰国します。そこで、言語病理学分野の研究を続けていきたいと思っています。また、今後も日本語の勉強を続けていきたいと思っています。そして、絶対にいつかまた日本を訪れたいです。

私は菊陽町で過ごした時間を常に大切にしたいと思います。菊陽町に住んでいた間、手助けをしてくれた皆さんに感謝します。私をいつも受け入れてくれた全ての生徒と同僚の先生に感謝します。ここでの時間を特別なものにしてくれた全ての友人たちに感謝します。

素晴らしい2年間をありがとう、菊陽町。

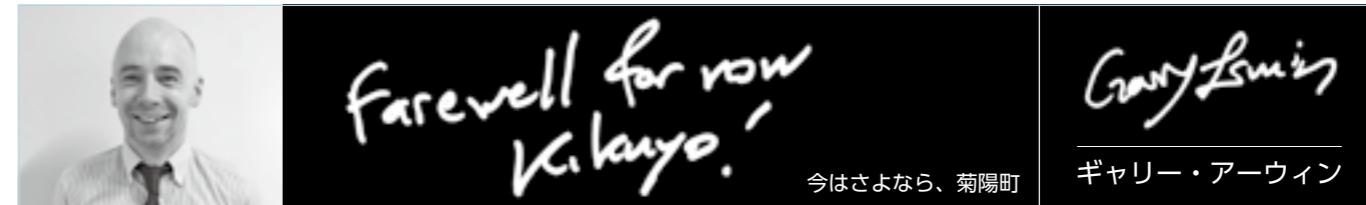

1 英語授業の風景



- 2 中学生海外派遣事業(オーストラリア)にてアルパカとギャリー
- 3 中学生海外派遣事業(オーストラリア)で歌を歌うギャリー

私がALTとして働くために、熊本空港へ降り立ったのが5年とちょっと前のことだとは信じられません。雨が多く、あまり暑くないアイルランドからきて、九州の7月の暑さは衝撃的でした。こんな状態で英語を教えることができるとはとても思えませんでした。エアコン付きの建物がないアイルランドと違って、ここはどこにでもエアコンがあることにすぐに気づきました。アイルランドには、エアコンはいらないです。しかし、学校の同僚や役場の皆さん、あと私のホストファミリーの福元さんのおかげで、早く菊陽町の生活になじむことができました。

これまでの5年間で、私は多くの学校で教え、そして様々な年齢の多くの生徒たちに出会いました。1週間のうち、中学校、小学校そして保育園に行くことができ、また夜には英会話教室で教えることができました。私は1週間の間に優に1,000人を超える生徒たちに会うことができました。いつも様々な仕事があり、それを楽しむことができました。これからも色々な面で語学に携わり続ける生徒たちの、英語に対するやる気スイッチを押すことができたの

であれば幸いです。

私は授業中、自らの考えを英語で伝える生徒たちを見ると、とてもうれしく思います。学校以外の場所で会ったときも、私のところへ駆け寄り、英語で話しかけてくれることをとてもうれしく思っていました。記憶に残る素晴らしい思い出のうちの多くは、授業外での英語でのふれあいです。例えば、弁論大会、スポーツ大会、中学生と一緒にいったオーストラリア研修などです。

5年が経つのはあっという間でした。その間に、美しい妻と出会い、素晴らしい息子を授かりました。今は合志市に引っ越しましたが、決して遠くはありません。私を見かけたら、恥ずかしがらずに「Hello」と声を掛けてください(そして、私が多くの生徒を受け持っていたにも関わらず、もし君の名前を覚えていなくても許してください)。

最後に、私がこの素晴らしい町で過ごした間、手助けしてくれた全ての人々に改めて感謝申し上げます。また会う日まで…。

子育て支援課で勤務する事務補助(非常勤職員)を募集します

職種	任用期間	勤務時間	報酬	備考
事務補助員 若干名	令和2年3月末まで	月～金(月16日以内) 午前8時30分～午後5時15分	日給 6,010円	雇用保険あり 社会保険あり 通勤手当あり

- 申込条件
資格不問、ワードおよびエクセルが使えること。
- 申込方法
平日の午前9時～午後5時までに子育て支援課保育所係に履歴書(写真付き)を持参または郵送してください。面接日は後日連絡します。
- 申し込み・問い合わせ
〒869-1192(住所不要)
菊陽町役場 子育て支援課 保育所係
☎(232)2202

町立保育所で勤務する栄養士(非常勤職員)を募集します

職種	任用期間	勤務時間	報酬	備考
栄養士 1人	6カ月 (更新あり)	月～金(月16日以内) 午前8時30分～午後5時15分	日給 8,140円	雇用保険あり 社会保険あり 通勤手当あり

- 申込条件
栄養士または管理栄養士の資格を有すること。
- 申込方法
平日の午前9時～午後5時までに、子育て支援課保育所係に履歴書(写真付き)を持参または郵送してください。面接日は後日連絡します。
- 申し込み・問い合わせ
〒869-1192(住所不要)
菊陽町役場 子育て支援課 保育所係
☎(232)2202

10月から介護保険課(地域包括支援センター)で勤務する介護支援専門員(臨時職員)を募集します

職種	勤務日・任用期間(予定)	賃金	勤務内容	備考
介護支援専門員 1人	10月1日(火)～令和2年3月31日(火) (月20日程度) (更新あり) 午前8時30分～午後5時15分	日給 8,730円	・ケアプラン作成 ・地域包括支援センター事務補助	雇用保険あり 社会保険あり 通勤手当あり

- 申込条件
次のいずれにも当てはまること
・介護支援専門員の資格を有すること
・普通自動車免許を有すること(AT限定可)
・パソコンで文章作成などができること
- 申込方法
平日の午前9時～午後5時までに履歴書(写真付き)、介護支援専門員の資格証の写しをご持参または郵送してください。面接日は後日連絡します。
- 申込期限 8月30日(金)
- 申し込み・問い合わせ
〒869-1192(住所不要)
菊陽町役場 介護保険課 介護予防係
☎(232)2366

10月から総務課で勤務するスクールパトロール隊員(非常勤職員)を募集します

職種	勤務日	報酬	仕事内容	雇用期間
スクールパトロール隊員 2人程度	週5日 (土日(祝)除く) 1日5時間以内	時給 765円	町内小中学校、保育園、幼稚園を対象に、不審者対策、交通事故防止などの対策のため、2人1組での活動	6カ月

- 申込条件
普通自動車免許を有すること(AT限定可)65歳までの人
- 申込方法
履歴書(写真付き)を郵送してください(8月30日(金)当日消印有効)。封筒に「スクールパトロール隊員 履歴書在中」と朱書きしてください。後日、面接を行います。
- 申し込み・問い合わせ
〒869-1192(住所不要)
菊陽町役場 総務課 交通防災係
☎(232)2111

学校の給食調理員(非常勤職員)を募集します

職種	勤務日・任用期間(予定)	勤務時間	報酬	勤務内容	備考
給食調理員 (代替勤務) 若干名	8月23日(金)～12月24日(火)	7時間45分	日給 6,590円 (時給850円)	給食の調理など	雇用保険なし 社会保険なし 通勤手当あり(条件あり)

- 申込条件 不問
- 申込方法
8月1日(木)～16日(金)(郵送の場合は当日消印有効)に履歴書(写真付き)を、学務課に持参または郵送してください(持参の場合、最終日受付は午後5時15分まで)。面接日は個別に連絡します。
- 申し込み・問い合わせ
〒869-1192(住所不要)
菊陽町役場 教育委員会 学務課
☎(232)4918

施設整備課で勤務する事務補助(非常勤職員)を募集します

職種	勤務日・任用期間(予定)	報酬・勤務日数	備考
事務補助 1人	任用日～令和2年3月31日(火) 午前8時30分～午後5時15分	日給 6,010円 (月14日以内)	雇用保険あり 社会保険なし 通勤手当あり

- 申込条件
ワードおよびエクセルが使えること。
- 申込方法
8月19日(月)までに、施設整備課に履歴書(写真付き)をご持参または郵送してください。面接日は後日連絡します。
- 申し込み・問い合わせ
〒869-1192(住所不要)
菊陽町役場 教育委員会 施設整備課
☎(232)6500



本町の大陽クラブが初優勝

九州選暦軟式野球熊本県大会

第13回九州選暦軟式野球熊本県大会(全日本軟式野球連盟九州連合会主催)が7月6日、7日、球磨郡で開催され、10チームがトーナメントで対戦。決勝は、大陽クラブがチーム八代(八代市)を8対7で下し、初優勝しました。優勝、準優勝の2チームは11月23日、24日沖縄県で開催される九州大会に出場します。

優勝した大陽クラブは、菊陽町と大津町の59歳以上の野球愛好家チーム。随時、メンバーを募集しています。連絡先：林田(携帯電話090-5485-2256)



九州選暦軟式野球熊本県大会で優勝した大陽クラブ

未来を担う地域のリーダーとして

菊陽町ジュニアリーダー開講式

菊陽町ジュニアリーダーの開講式が6月8日、ふれあいの森研修センターで行われました。

今年度は菊陽町の小中学生9人が野外活動、ボランティア活動などの体験を通して、リーダーに必要なスキルを身に付けます。今回の開講式では、観察力や記憶力を鍛える「キムスゲーム」やレクリエーションを行いました。

参加者の一人は「ゲームを通して、仲をよりいっそう深められて良かったです。」と笑顔で話しました。



ふり返りをしているジュニアリーダーたち

勝利をつかめ

第59回協会長旗争奪軟式野球ナイター大会

第59回協会長旗争奪軟式野球ナイター大会(6月17日～24日)が町民総合運動場で開催されました。

今回で59回となるこの大会には、6チームが参加し、熱戦を繰り広げました。

決勝戦では、「ダンディーズ」が「菊陽町役場」を破り、見事優勝しました。

大会の結果は次のとおりです。

優勝 ダンディーズ

準優勝 菊陽町役場



優勝したダンディーズ

交通ルールを守ろう

大津地区交通安全子ども自転車大会

大津警察署管内小学校対象の大津地区交通安全子ども自転車大会が6月15日に大津町運動公園(スポーツの森)総合体育館で開催されました。

今大会には、7チーム計28人が参加し、本町からは菊陽南小学校が出場。幅30センチの通路とスラローム走行などが待ち受ける難関コースがある実技や学科で競い合い、3位入賞を果たしました。生徒たちはこの日のために朝早くから一生懸命練習に取り組み、交通安全を学びました。



3位入賞の菊陽南小学校チーム

力を合わせて一致団結

第1回菊陽町子ども会アジャタ大会

第1回菊陽町子ども会アジャタ大会が7月7日、菊陽町民体育館で開催されました。アジャタとは、公式競技の玉入れのことで、100個の玉を約3メートル上のかごの中に入れるまでの時間を競うスポーツです。

今大会は、10チームが参加し、総勢100人が出場。予選では、チーム毎に3回のタイムトライアルを行い、ベストタイムを出した上位4チームで決勝トーナメントを行いました。玉を早く入れるために、チームごとに考えられたさまざまな戦法で熱戦が繰り広げられ、子どもたちの大きな掛け声と、保護者の熱い声援が体育館中に響き渡りました。第1回アジャタ大会は、「緑ヶ丘」チームが見事優勝を飾り、予選から決勝までのベストタイムも、「緑ヶ丘」チームで55秒でした。

大会の結果は、次のとおりです。

【試合結果】

優勝：緑ヶ丘

準優勝：辛川Boys

3位：緑陽台A



1 優勝した「緑ヶ丘」チーム

2・3 白熱した試合の様子

地域の力で社会を明るく

～明るく住みよい社会をめざす～青少年のつどい

～明るく住みよい社会をめざす～青少年のつどいを7月6日に図書館ホールで開催しました。当日は、関係団体や町民など約400人が参加し、盛大に実施しました。この大会は、犯罪や非行のない安全で安心な地域社会を築く「社会を明るくする運動推進大会」と、青少年の健全育成を目指す「青少年のつどい」との合同開催です。

大会では、オープニングセレモニーとして菊陽中学校合唱部が、歌声を披露し、参加者を魅了しました。続いて、スクールソーシャルワーカーとして活躍する古閑智子さんによる記念講演「子どもの笑顔と自立のために～大人たちが取り組むこと～」を開催。参加者は、古閑さんの講演に熱心に耳を傾けていました。その後、小中学生が「私の夢と地域との関わり」をテーマに将来の進路や地域への感謝、町への思いを語りました。

参加者は大会を通して、家族や地域で「支え合う心」の大切さや青少年の健全育成の活動についてあらためて理解を深めました。



オープニングセレモニーで合唱を披露する菊陽中学校合唱部



地域のボランティア活動へ参加することの意義とルールを守ることの大切さについて発表する武蔵ヶ丘中学校3年の林紗菜(光5町内)さん

お知らせ

特設人権相談所

人権問題でお困りの人は、お気軽に人権擁護委員にご相談ください。相談は無料で、秘密は固く守られます。

日時 9月2日(月) 午前10時～午後3時
場所 中央公民館
お問い合わせ 人権教育・啓発課
☎(2332)2113

ストーブ温暖化 総ぐるみBDFキャンペーン

県と町では、天ぷら油(家庭廃食油)の回収キャンペーンを実施します。家庭で出た廃食油を、回収場所にお持ちください。回収した廃食油はBDF(バイオディーゼル燃料)となり、ディーゼル車両で利用されることで、二酸化炭素排出量の削減につながります。

8月30日(金)
場所 役場環境生活課および各町民センター
回収対象 天ぷら油などの植物油
※期間中に家庭廃食油を持参した人には粗品を差し上げます。詳しくは職員にお尋ねください。

災害時のペットの備え



災害時にペットを守るには飼主だけです。災害が起きてからではなく、日頃から、心構えや備えをしておきましょう。少なくとも5日分以上のペットフードや水、キャリーバッグやリードなどを準備しておき、むやみにほえない、ケージに入るなどのしつけをしておきましょう。

ミツバチに対する農薬危害防止

ミツバチは、採蜜はもとより果樹類やいちじく、メロン、すいかなどの園芸作物の花粉交配には不可欠で、農業生産において重要な役割を担っています。これから普通期水稲は出穂・開花期を迎えます。この時期の農薬散布に当たっては、次の3

申し込み・問い合わせ

道路などの異常を発見したら通報をお願いします



町民の皆さんが、道路を安全に利用できるよう、穴ぼこ・陥没・段差、側溝ふたの損傷、道路照明などの玉切れ、街路樹の異常(幹の腐朽、枝葉による通行障害)などを発見されたら通報をお願いします。

体組成測定会を行います

さくよう健康倶楽部事業の一環として、毎月1回測定結果の印刷とスタッフによる結果説明を無料で行っています。
日時 8月29日(木)
場所 光の森町民センター
①光の森町民センター 午前10時～正午
②菊陽町総合交流ターミナル「さんふれあ」 午後1時30分～3時30分

募集

健康ウォーキング(フルゼッツウォーキング)



日時 8月7日(水)・28日(水)
杉並木公園管理棟集合
(雨天時は管理棟内で開催)
午前9時集合
対象者 町内在住の65歳以上の人

内容 体組成の測定(1分程度で測定)、測定結果の印刷、スタッフの結果説明

申し込み・問い合わせ NPO法人クラブさくよう事務局 ☎(273)8488
申し込み方法 電話で申し込み
申し込み・問い合わせ 熊本県ひきこもり地域支援センター(ひきこもり) ☎(96)1177

ひきこもり相談会

一人で悩まず、一緒に考えませんか。ひきこもりでお悩みの18歳以上のご本人やご家族、その支援者などのご相談に専門スタッフが応じます。
日時 9月18日(水)、令和2年2月14日(金)
場所 菊池保健所

不妊治療費の初回助成費用の拡大

県では、不妊治療の経済的負担の軽減を図るため、高額な医

熊本県奨学のための給付金

県では高校生の授業料以外の教育費の支援制度を設けています。この給付金は返済の必要がありません。
対象者 7月1日に在学中の高校生の保護者で、次のいずれにも該当する人
①県内在住
②住民税所得割非課税または生活保護受給世帯
問い合わせ 県公立・県高校教育課 ☎(3333)2675

熊本県夢応援進学給付金

県では熊本地震で被災した世帯から大学などに進学した人への給付金制度を設けています。
対象者 ①②③の全てを満たす人
①高校3年生時点で「熊本県育英資金(被災特別枠)」の貸与を受けていた
②今年度、大学・短期大学・県立農業大学校・県立高等技術専門学校・県立技術短期大学校に進学
③生活保護法による進学準備給付金を不支給
申込期限 9月30日(月)

介護予防教室「元気が出る学校」



日時 9月30日(月)～令和2年2月10日(月) 毎週(月)(祝除く) 午前10時～午後2時
場所 さんふれあ
内容 運動指導士と看護師による健康チェックと体操指導 ※送迎と昼食付き。入浴(希望者のみ)の際は、介助や浴中運動を行います。
対象者 次の全てを満たす人
①65歳以上で要介護1～5以外の人
②デイサービスなど介護保険の通所サービスを利用していない人
③アンケート(基本チェックリスト)の結果、要介護状態になる可能性が高いと判断された人
費用 840円(食事代含む)
申込方法 電話で申し込み
申込期限 9月13日(金)
申し込み・問い合わせ 介護保険課 介護予防係 ☎(2332)2366 FAX(2332)2156

ウエルネスチェック! 筋肉量を測定しませんか

日時 9月2日(月) 午後2時～4時
場所 光の森町民センター
内容 アンケート記入、筋量測定、体力測定、介護予防の運動と健診結果説明、介護予防に関する講話、個別アドバイスなど
対象者 65歳以上でペースメーカーを入れていない人
定員 20人(先着順)
持参物 老眼鏡(必要な人)、飲み物
申込方法 電話で申し込み
申込期限 8月23日(金)
申し込み・問い合わせ 介護保険課 介護予防係 ☎(2332)2366

Table with 2 columns: 期日 (Date) and 内容 (Content). Dates include 8月27日(水), 9月17日(水), 10月29日(水), 11月26日(水). Contents include 介護予防概論, 口コミ・認知症, 口腔機能向上, 低栄養予防・地域福祉概論.

介護予防教室「元気が出る学校」

問い合わせ 県私学振興課 ☎(3333)2064
県では「旧優生保護法一時金受付・相談窓口」を設置し、一時金に関する相談・請求受付を行っています。相談がある場合はお問い合わせください。
問い合わせ 県旧優生保護法一時金受付・相談窓口(県庁新館2階) メールアドレス yusei@pref.kumamoto.jp 午前8時30分～午後5時15分 (日(祝除く)) ☎(3333)2352

認知症サポーター養成講座



認知症になっても安心して暮らせるまちを目指してあなたもサポーターになりませんか。
日時 9月12日(休)
午前10時～11時30分
場所 ふれあい交流・福祉支援センター
内容 認知症の種類や症状、接し方や相談機関の紹介、認知症予防、認知症サポーターの役割などについて
定員 20人
申込方法 電話で申し込む
申込期限 9月6日(金)
申し込み・問い合わせ 介護保険課 介護予防係
☎(2332)2366

スポーツマウスピースを作る

日時 9月21日(土)
午後1時～5時
場所 株式会社愛歯(現地集合・現地解散)
対象者 町内在住の小学5年生～中学生

一日父親母親バス旅行

日時 9月7日(土)
午前8時集合
午後5時30分解散(予定)
参加対象者 町内在住のひとり親世帯の親子
場所 グリーンランド(荒尾市)
参加費 大人1,500円
小学生以下の子ども千円
定員 15組程度
(申込多数の場合抽選)
申込期限 8月21日(水)
申し込み・問い合わせ 町社会福祉協議会ボランティアセンター
☎(2332)4824

「菊陽町文化祭」展示作品募集



展示期間 11月8日(金)～10日(日)
場所 菊陽町図書館ホール・ホワイエ
対象者 町内在住または町内に勤務する人、町の講座に参加している人

マウスピース作り、技作業見学など

内容 マウスピース作り、技作業見学など
費用 5000円(保険料含む)
定員 20人
(申込多数の場合抽選)
持参物 筆記用具、水筒
申込期限 8月20日(火)
申し込み・問い合わせ 生涯学習課 生涯学習係
☎(2332)4917

第2回ボディメイクレッスン



女性向け運動プログラムです。ストレッチ、コアトレーニングなどで運動不足を解消しましょう。
日時 9月4日(水)～10月9日(水) 毎週(全5回)
(9月25日(水)は除く)
午前10時～正午
場所 光の森町民センター(多目的室)
対象者 町内在住または町内に勤務する人
費用 1,110円(保険料含む)
定員 20人程度
(申込多数の場合抽選)
申込期限 8月30日(金)

費用 出品料500円(原則3点まで)
※作品搬入時に徴収します。
申込方法 各センターにある作品申込書を記入して提出
申込期間 8月1日(水)～9月9日(月)
申し込み・問い合わせ 菊陽町文化協会事務局
☎070(5275)6678

イベントホームステイホスト募集

県では、本年9月～10月に開催されるラグビーW杯などの大型イベントにおいて、イベント民泊制度を利用したイベントホームステイホスト(自宅提供者)を募集します。
実施日や募集条件などは、県のホームページをご覧ください。
また、8月末までの期間中、当事務局において毎週(木)午前10時～11時に説明会を開催しています。

中高年ロコモ予防教室(1期)

日時 9月3日(火)～10月29日(火) 毎週(9月24日(火)は除く)
午前10時～正午
場所 光の森町民センター

エゴ布ぞうり作り教室

その他のきくよう健康倶楽部のポイントを、1回参加につき10ポイント付与します。
申し込み・問い合わせ 生涯学習課 体育振興係
☎(2332)4917



手作りのオリジナルぞうりを作ってみませんか。
日時 9月12日(休)
午後1時30分～3時30分
場所 東部町民センター
講師 中田 翠子さん
費用 受講料 200円
持参するものはさみ、古くなったTシャツ1枚、鼻緒用に色物で3センチ四方の布1枚
定員 6人(先着順)
申し込み・問い合わせ 東部町民センター
☎(2332)3803

内容 体力測定・有酸素運動・タオル体操、自重トレーニングなど
対象者 40歳～74歳の菊陽町国民健康保険加入者
定員 15人程度
持参物 タオル、室内シューズ、飲み物など
申込方法 電話連絡後、申込書を郵送またはFAX
申込期限 8月20日(火)
申し込み・問い合わせ NPO法人クラブきくよう事務局
☎(273)8488

親子「バッククッキング」教室

災害時などに手軽にできるピ

ネイル講座

自分で自分の爪をきれいにしませんか。基本マニキュアからジェルネイルまで学びます。
日時 9月11日(水)
午後7時～9時
(毎月第2回)
場所 西部町民センター
講師 若元 まりさん
対象者 35歳以下の人で町内在住または町内に勤務する人(子ども連れでの参加はご遠慮ください)
受講料 1,200円/6回
勤労青少年ホーム友の会費を別途千円徴収します。
定員 8人
その他 材料費別途
申し込み期間 8月8日(水)～30日(金)(先着順)

民生委員・児童委員の一斉改選

民生委員・児童委員は、厚生労働大臣から委嘱され、身近な相談相手として地域を支える人々で、任期は3年です。県内では現在、4千人を超える人が活動しており、12月には一斉改選が行われます。ひとり暮らしのお年寄りや、障がいのある人、生活に困っている人など、助けが必要な人のために、一緒に活動してみませんか。
問い合わせ 県社会福祉課
☎(3333)2198

くまもとアートポリス推進賞作品募集

県では、平成7年(1995年)から県内の建築文化に対する関心を高めるため、県内各地の優れた建造物などを表彰する「くまもとアートポリス推進賞」を実施



民生委員・児童委員の一斉改選

民生委員・児童委員は、厚生労働大臣から委嘱され、身近な相談相手として地域を支える人々で、任期は3年です。県内では現在、4千人を超える人が活動しており、12月には一斉改選が行われます。ひとり暮らしのお年寄りや、障がいのある人、生活に困っている人など、助けが必要な人のために、一緒に活動してみませんか。
問い合わせ 県社会福祉課
☎(3333)2198

iPad入門講座

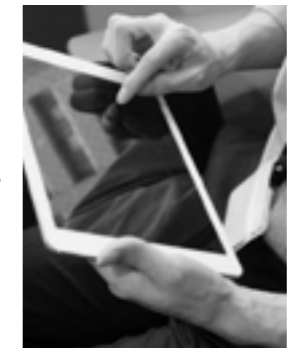

基本操作、アプリの取得、カメラの使い方などを学びます。
日時 9月5日(木)～10月3日(木) 毎週(全5回)
午前10時～11時30分
場所 ふれあいの森研修センター
講師 (有)マリオネット
費用 受講料 千円
テキスト代 1,500円
定員 10人(先着順)
申し込み期限 8月16日(金)

申し込み・問い合わせ

ふれあいの森研修センター
☎(2333)1080

車いすふれあいジョギング大会

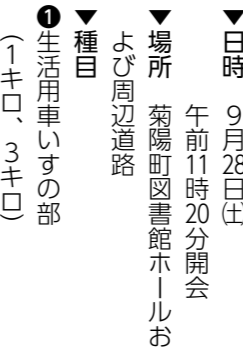

日時 9月28日(土)
午前11時20分開会
場所 菊陽町図書館ホールおよび周辺道路
種目
1 生活用車いすの部(1キロ、3キロ)
2 競技用車いすの部(4.5キロ)
対象者
1 車いす常用者
2 町内在住の健常者で車いすを持参できる人
3 小中学生の車いす体験希望者(20人)
費用 大人 千円
中学生以下 500円
※当日徴収
申し込み期限 9月12日(休)
申し込み・問い合わせ くまもと車いすふれあいジョギング実行委員会(町社会福祉協議会ボランティアセンター内)
☎(2332)4824

くまもと健康づくり応援店募集

県では、健康に配慮した食事を提供する「くまもと健康づくり応援店」を募集しています。応援店には、のぼり旗の交付、県ホームページやガイドブックなどでお店のPRを行います。指定は無料です。
募集対象 飲食店、弁当・総菜店など
内容 栄養成分表示やヘルシーメニューの提供などの指定項目から選んで実施していただきます。
申し込み期限 10月31日(休)
問い合わせ 県健康づくり推進課
☎(3333)2252
菊池保健所
☎0968(25)4135



菊陽町図書館だより

ほんの森

開館時間 月・水・金・土・日 / 午前10時～午後6時
木 / 午前10時～午後8時
休館日 毎週火曜日・毎月第3水曜日(館内整理日)
年未年始(12月28日～1月3日)
特別整理期間(年1回)

新しく届いた本



知れば知るほど行司・呼出し・床山 「相撲」編集部/編著
「行司・呼出し・床山」は、伝統文化を支える縁の下の力持ちであると同時に、なくてはならない仕事です。この三職の成り立ちなど、詳しく紹介しています。

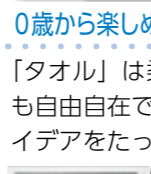

0歳から楽しめるふわふわタオルあそび 松家 まきこ/著
「タオル」は柔らかくて色やサイズも豊富!遊び方も自由自在です。保育の現場で生まれた遊び方のアイデアをたっぷりご紹介します。



志村ふくみ〜いのちを織る〜 志村 ふくみ/作
染織家・志村ふくみ氏の、滋賀県立近代美術館コレクションを中心に開催された展覧会の、図録兼用書籍として刊行された本です。

歴史を変えた100冊の本 スコット・クリスチャンソン/著 コリン・ソルター/著
これって個人情報なの? 意外と知らない実務の疑問 稲葉 一人/共著 阿部 晋也/共著
孟司と誠の健康生活委員会 養老 孟司/著 近藤 誠/著
草取りにワザあり! 西尾 剛/著

みんなで楽しむ おはなし会

- ★朝のおはなし会(おはなしの森さんさん 他)
8月7日(水)・14日(水)、9月4日(水)・11日(水)
午前11時～11時30分
★夕方のおはなし会(図書館職員)
8月1日(水)・8日(水)・15日(水)・22日(水)・29日(水)
午後5時～5時30分
★日曜のおはなし会(おはなしの森さんさん)
8月11日(日)・25日(日)
午後2時～2時30分
★あかちゃんと楽しむわらべうた(図書館職員)
8月28日(水)
①午前10時30分～11時(6カ月未満児対象)
②午前11時～11時30分(6カ月から1歳未満児対象)

図書館からのお知らせ

人形劇ぶっくる夏公演
〜熊本の昔話 ぐずぐわった〜

- 日時 8月25日(日)
午前11時開演(午前10時30分開場)
■場所 菊陽町図書館ホール
(入場無料 ※ただし、入場整理券が必要)
■整理券配布場所 図書館・中央公民館・西部支所
◎6月の定期公演と同じ内容です。

閉館時間変更

8月3日(日)は「菊陽町夏まつり」開催のため、菊陽町図書館の閉館時間を午後1時とさせていただきます。
■問い合わせ
菊陽町図書館
☎(232)0404

菊陽町図書館ホール 令和元年8月の催し

<令和元年7月10日現在確定分>

Table with columns: 日, 曜, 開場, 開演, 終演, 催し物, 主催者, 入場方法, 対象者. Includes events like '第10回薬と健康教室' and '人形劇ぶっくる夏公演'.

☆主催者の都合により内容を変更する場合があります。
☆図書館駐車場が満車の際は、隣接する公園の駐車場をご利用ください。
☆練習・リハーサルなどは掲載していません。

令和2年3月分のホール使用の調整会議(抽選会)を、9月11日(水)の午前9時30分から視聴覚室で行います。認め印を持参し、時間までにお集まりください。

■問い合わせ 図書館☎(232)0404 図書館ホール☎(232)7756 http://www.kikuyo-lib.jp/hp/

安全安心まきよう

vol.45

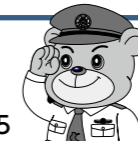

■今年の犯罪発生状況(5月末現在)

Table showing crime statistics for 大津署管内 and うち菊陽町, including categories like 主な発生犯罪 and 5月中, 量販店における万引きや駅の駐輪場における自転車盗などが発生している。

■今年の交通事故発生状況(5月末現在)

Table showing traffic accident statistics for 大津署管内 and うち菊陽町, including categories like 発生件数, 死者数, 傷者数.

注) 死者数は30日以内死亡

オレオレ詐欺に注意

熊本県内では、4月以降、「オレオレ詐欺」の電話が増えていきます。最近の詐欺の電話は、熊本弁を使うことが多いようです。電話の内容は、息子などの名前を名乗って、「お金が必要になった」などと現金を要求するものです。大津署管内でも詐欺の電話がかかってくるかもしれません。少しでもおかしいと思ったら、警察に連絡してください。

大津警察署 ☎(294)0110

職業訓練は、求職者の人々が職業訓練によるスキルアップを通して、早期就職を実現するために、国(ハローワーク)が支援する制度です。一定の条件を満たすと、雇用保険などを受給しながら職業訓練を受けることができます。近日常に実施予定のハローワーク菊池管内の職業訓練をご案内します。

- ▼日時 8月11日(日) 午後1時～3時30分
▼対象年齢 50歳以上
▼定員 男女各10人(先着順)
▼場所 大津町まちづくり交流センター
▼申込方法 履歴書1通、写真(上半身)はがきサイズ3枚を郵送
▼費用 参加費千円(当日徴収) 別途入会登録費千円
▼申し込み・問い合わせ 認定NPO法人はっぴい♡ はっぴい 桐原ユウ子 ☎080(7)745)7788

障がいのある人への理解を広げるため、作文とポスターを募集します(参加費あり)。
▼申込資格 小学生以上
作文 小学生以上
ポスター 小学生および中学生

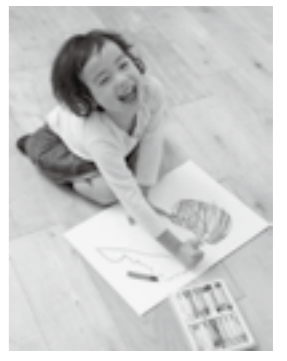

体験作文と障害者週間のポスター募集

▼申込期限 9月4日(水) ※詳しくは、県ホームページをご覧ください
▼申し込み・問い合わせ 県障がい者支援課 ☎(333)2235
募集 放送大学入学生
10月入学生を募集しています。心理学・福祉・経済・歴史・文学・情報・自然科学など、約300の幅広い授業科目があり、1科目から学ぶことができます。全国にミニキャンパスと言え学習センター・サテライトスペースが設置されており、サークル活動などの学生の交流も行うことができます。

▼申込期限 8月31日(土)
第1回 9月20日(金)
第2回 9月20日(金)
▼申し込み・問い合わせ 放送大学熊本学習センター ☎(341)0860
薬と健康教室
楽しく学べる体験型イベントです。モバイルファーマシーとそうぼくもやっています。
▼日時 8月18日(日) 午前11時～午後3時
▼場所 菊陽町図書館ホール
▼内容 親子で楽しめる薬剤師体験(中高生以上対象)、検

職業訓練コース
西本真生堂薬局 御代志店 ☎(342)4024
うさぎの谷薬局 担当 都 ☎080(3981)0117 (営業時間外)

▼申込期間 8月1日(水)～29日(木)
▼科目 溶接加工科、電気設備サービスク、生産設備保全技術科、住宅リフォーム科、ビル設備サービスク
※詳細はお問い合わせください。
▼申し込み・問い合わせ ハローワーク菊池 訓練担当 ☎0968(24)8625

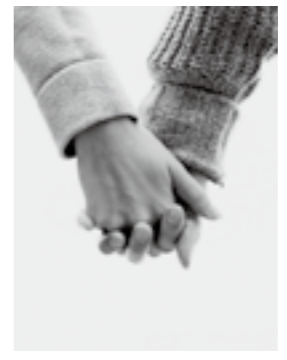

幸せ探し 第9回 シニアパーティー



菊陽町武蔵ヶ丘児童館 西部町民センター内 ☎(227)7200

乳幼児(保護者同伴)~小学校まで無料です。開館時間は、月~土曜日の午前8時30分~正午、午後1時~5時です(祝日を除く)。正午~午後1時は閉館となります。

リトルシダーズクラブ 午前10時~11時30分

「1歳以上の幼児とその保護者」が対象です。登録が必要です。

Table with 2 columns: 日にち, プログラム. Content: 8月はお休みです。自由来館で遊びましょう。 9/4(水) 【ゲーム遊び】体を動かして遊びましょう。

ひよこ活動 午前10時~11時30分

「0歳の乳児とその保護者」が対象です。登録は必要ありません。どなたでもどうぞ。

Table with 2 columns: 日にち, プログラム. Content: 8月はお休みです。自由来館で遊びましょう。 9/5(木) 【ふれ合い遊び】「いないいないばあ」の絵本をとおして

プール遊び(申込済みのみ)

- 期日 8月2日(金)、7日(水)、19日(月)
時間 午前10時~11時
準備物 水着または紙パンツ、着替え、タオル、帽子、水筒
※雨天中止

どなたでも参加可能 ぐるぐるコンサート

- 日時 8月9日(金) 午前10時30分開場

つどいの広場ぴーす ふれあい交流・福祉支援センター ☎(337)6830

おおむね3歳未満の乳幼児(園児含む)と保護者が対象です。いつでも好きな時間に利用できます。子どもと一緒に遊んだり、保護者同士の情報交換などにご利用ください。

- 利用時間 月・水・金曜日(祝日を除く) 午前10時~午後4時
●実費負担 一家族 100円

※毎週月曜日は、絵本の読み聞かせを行っています。

8月のプログラム

- 7日(水) 夏のつどい~就学前のお友だちが遊べます~
9日(金) リサイクル交流会
17日(水) 祝日振替 ※祝日の振替として土曜日を開所します。3歳未満児(園児を含む)の利用ができます。
21日(水) 夏のつどい~就学前のお友だちが遊べます~講習会「よみきか戦隊オハナシマンがやってくる」午前10時30分~11時30分 要予約 20組限定
28日(水) 誕生会
30日(金) 身体測定
※予約は8月2日(金)から受け付けます。

菊陽町地域子育て支援センター ラビットくらぶ 元気の森ラビット保育園内 ☎(288)5808

0歳~未就園の子どもと保護者対象。親子で楽しむ体験活動や子育て相談など、参加費は無料です。

ベビー

午前9時~午後2時 元気の森ラビット保育園 ※1歳未満の活動です。マタニティーの人もどうぞ♪

Table with 2 columns: 日にち, プログラム. Content: 2日(金) 【ラビット特製☆離乳食試食会】保育園の給食を離乳食で体験してみませんか? 7/18(木)午前10時から受付中
23日(金) ベビー&ラビット 【親子で話そう! in English!】ティノ先生と一緒に英語を身近に感じてみましょう! 8/1(木)午前11時から電話予約開始
29日(水) ベビー&ラビット 【わいわい☆水遊び!】水着・着替え・タオル・水筒持参で遊びに来てね!
9/12(木) 【ラスト!水遊び!】水着・着替え・タオル・水筒持参で遊びに来てね!

ラビット

午前9時~午後2時 元気の森ラビット保育園

Table with 2 columns: 日にち, プログラム. Content: 8日(水) 【体操の先生と遊ぼう! in ちゃれんじ保育園】ちゃれんじ保育園に午前10時集合! 8/1(木)午前10時から電話予約開始
20日(水) 【元気の森公園 de 水遊び!】公園に午前10時集合! 着替え・タオル・水筒持参です。
23日(金) ベビー&ラビット 【親子で話そう! in English!】ティノ先生と一緒に英語を身近に感じてみましょう! 8/1(木)午前11時から電話予約開始
29日(水) ベビー&ラビット 【わいわい☆水遊び!】水着・着替え・タオル・水筒持参で遊びに来てね!
9/3(水) 【元気の森公園 de 水遊び!】雨天中止 公園に午前10時集合! 水着・着替え・タオル・水筒持参で遊びに来てね!

※原則、どの活動も20組限定になりますので、電話予約をお願いします。
※8月のお誕生会は9月のお誕生会と合同で行います。

ママの休日 午前10時~正午

Table with 2 columns: 日にち・場所, プログラム. Content: 9日(金) 武蔵ヶ丘コミュニティセンター 【音楽の先生と一緒に 音で遊ぼう!】20組限定 8/1(木)午前10時30分から電話予約開始

園庭開放 午前9時~午後2時

月~土曜日(園行事開催日や祝日を除く) 保育室や園庭で遊べます。事前にご連絡ください。

育児相談 午前10時~午後4時

月~金曜日(園行事開催日や祝日を除く) 一人で悩まないで、気軽にご相談ください。

菊陽町地域子育て支援センター ミニキャロットくらぶ 光の森キャロット保育園内 ☎(233)0098

0歳~未就園の子どもと保護者対象。親子で楽しむ体験活動や子育て相談など、参加費は無料です。

ベビーキャロット

午前9時~午後2時 光の森キャロット保育園

Table with 2 columns: 日にち, プログラム. Content: 2日(金) 【手作りおもちゃで水遊び】水着・着替え・タオル・500mlのペットボトルを持参してください。
9/13(金) 【ベビーマッサージ☆】10組限定 講師の先生によるベビーマッサージです。8/7(水)午前10時から予約開始

ミニキャロット

午前9時~午後2時 光の森キャロット保育園

Table with 2 columns: 日にち, プログラム. Content: 0・1歳 | 1・2歳
1日(水) 【リベンジプール遊び】水着・着替え・タオルを持参してください。
6日(水) 【バランスボール エクササイズ!!】10組限定 楽しみながらエクササイズをしましょう。8/1(木)午前10時予約開始
8日(水) 【ぶくぶく☆バブルバス】水着・着替え・タオルを持参してください。
20日(水)/22日(金) 【手作り船で水遊び】紙コップでオリジナルの船を作ろう♪油性マジックを持参してください。
27日(水) 【光の森で遊ぼう!】雨天中止 暑さに負けずたくさん遊ぼう!!
29日(水) 【8月のお誕生会&ミニキャロット夏祭り♥】15組限定 お祝いした後は、みんなで夏祭りを楽しみましょう!
9/3(水) 【感触遊び♥】冷たい寒天を使って感触を楽しもう!!
9/5(水) 【暑さに負けず公園で遊ぼう!!】雨天中止 ひかりのもり公園に午前10時集合です。帽子・水筒を持参してください。

キャロットランド 午前10時~正午

お茶の準備をしています。マイコップをご持参ください。

Table with 2 columns: 日にち・場所, プログラム. Content: 21日(水) 菊陽町並木公園さんさん(雨天時は管理棟) 【プール遊び&おもちゃ作り】午前10時15分に公園集合です♪ 水着・着替え・タオル・水筒・500mlのペットボトルを持参してください。

園庭開放 午前9時~午後2時

月~土曜日(園行事開催日や祝日を除く) 保育室や園庭で遊べます。事前にご連絡ください。

育児相談 午前10時~午後4時

月~金曜日(園行事開催日や祝日を除く) お子さんについて気になることがあれば、気軽にご相談ください。

菊陽町地域子育て支援センター ひかりっこ 光の森町民センター「キャロットピア」内 ☎(237)6575

0歳~未就園の子どもと保護者が利用できます。子育ての悩みや情報交換、友達づくりの場になればと思います。優しい先生たちが皆さんに会えるのを楽しみにしています。

ひかりっこくらぶ活動

午前10時30分~正午(受付:午前10時~)

Table with 2 columns: 日にち・場所, プログラム. Content: 7日(水) 老人福祉センター 【ベビーの日:触って遊ぼう】受付は終了しています 赤ちゃんも水遊びのまねっこして遊びましょう♪
16日(金) ふれあいの森研修センター 【ころがして遊ぼう】りんごがコロコロリンコ 絵本「りんごがコロコロリンコ」のお話で遊べます。
21日(水) 老人福祉センター 【ひかりっこ夏祭り♪】楽しいコーナーを準備してお待ちしています。遊びに来てね!
22日(水) 南部町民センター 調理室・和室 【育児講座:親子でクッキング】2歳以上 10組限定 ホットケーキミックスでブルーベリーマフィンを作ります。講師の先生に教えていただきます。午前10時10分集合、活動開始。準備物:材料費300円(お土産付き)・親子ともエプロン
28日(水) 三里木町民センター 【絵本スタンド作り】絵本好きさん、集まれ~♪手作りの絵本スタンドを作ります。油性マジックを持参してください。準備物:お気に入りの絵本1冊
30日(金) 南部町民センター 【感触遊び:片栗粉】1歳児以上 サラサラ、とろーり、モチモチ、プルプル♪片栗粉で遊べます。準備物:お手拭きタオル・着替え・工作セット
9/4(水) 老人福祉センター 【ベビーの日:おきあがりこぼしで遊ぼう!】ふしぎだよ。倒しても起き上がるよ。準備物:工作セット・マスキングテープ

※準備物の工作セットとは、はさみ、両面テープ、のり、クレヨン、マーカー、セロテープです。袋に入れて持って来てください。名前の記入もお願いします。
※原則予約制で全活動20組限定になります。毎月1日から電話申し込みを受け付けます。

ひかりっこルーム 午前9時~午後3時

月~金曜日(祝日を除く) 親子で自由にくつろげる子育て支援室です。祝日のある週は土曜日も開設します。身体測定も随時行います。

育児相談 午前10時~午後4時

月~金曜日(祝日を除く) 一人で悩まないで、気軽にご相談ください。

園庭開放 午前9時30分~正午

町立2保育園 月~金曜日 親子で園庭で遊びましょう。けがや事故がないように必ずそばで見守ってください。

自他の生命を守る運転を！

武蔵ヶ丘中学校(中尾幸治校長、生徒数840人)では「夢・目標に向かって挑戦・前進～一致団結！」を教育目標に掲げ、学校一丸となって取り組んでいます。

6月18日(火)、大津地区交通安全協会の三池富美男さんを講師として迎え、交通安全教室を行いました。生徒は日頃の自転車の走行などを振り返りながら大変意欲的に学ぶことができました。今後も交通安全に対する意識の向上はもちろん、自他の生命を守る態度の育成や危険予知・回避能力を高める指導を行っています。



交通安全教室の様子

ゆたかな心をはぐくむ 人権のひろば 124

人権啓発標語 「話をしたら わかってくれて うれしいよ」 武蔵ヶ丘小学校 2年 三船 泰誠(現在3年生)

「いろんなことをする学しゅうかい」 菊陽北小学校 1年 相馬 さくら(現在2年生)



ともだちとともに

わたしは、学しゅうかいにっています。学しゅうかいでは、先生のおはなしをきいたり、一年生でまらなくなっておはなしをしたりします。そのあと、あそんだりついたりします。

先生のおはなしは、いのちのはなしとかおともだちのはなしです。おはなしの中

で、わたしが一ばんこころにのこっているのは、二年生の先生がおとうさんとおかあさんのおはなしをしたことです。

一年生でまらなくなっけんかのおはなしをしたことがありました。わたしは、そのとき、ボールをもってかえりたいなら、ボールをとらないで「もってかえりたい」と

と口でいばいいとおもいました。はなしあいをしてなかなかおりができました。なかなかおりをしたのを見て、

もっともとおともだちになったとおもいました。

さいごに、二年生といっしょにあそびます。しっぽとりとかふうせんバスケットをします。わたしは、しっぽりてさいごまでのこったのがうれしかったです。

おともだちといっばいあそんでおともだちがいっばいできました。学しゅうかいに入ってよかったです。わたしは、一年生のぜんいんとなかよくなれたけど、二年生は二人しかなかよくなっていないから、二年生の人もふやしていきたいです。

(先生から)学しゅうかいでは、お友だちと一緒にたくさん遊びましたね。ときどきけんかするときもあつたけれど、そのときは、話し合いをして仲直りしましたね。そうやって、お友だちと仲良くなっていきました。学しゅうかいのことをクラスの人たちに伝えて、クラスの友だち、みんながもっとも仲良くなってくれるといいですね。

短歌会

グルクルーと手摺りに啼ける鳩を真似わが返せるも沈黙流る
母の日と父の日の差は歴然と箱詰めメロンの売れ行き伸びず
やわらかき汝が手に今日はふれにけり曾孫というやわらかき手に
かすかなる香りに進めば扉越えて風の向こうに蜜柑咲きおり
夏日受け白き花付く夏椿フランク揺れるその傍らに
オオバコの近くにツボミオオバコもこの道の辺に花穂を伸ばす

有久 賢治
梅田 國雄
河北 孝一
佐藤せい子
中村トシエ
松本 東亜

菊陽句会報

きくよう文芸

青梅の人待ちかねて落ちにけり
ドライブや見事ポピーの花の園
穂麦の香夕べの風に黄色波
母の味祖母の味なる辣菰漬く
栗の花匂ひむんむん宵の郷
苗代や一籽程に鼻ぐり関
退位され健やかな日々桐の花
母の日やときめき開ける宅配便

田島 三間
宮川ユキエ
紫藤 祥子
曾我 育代
曾我トモ子
緒方チエ子
米山るみ子
吉田 幸子

阿蘇の初夏自慢してゐるバスの旅
夏の夜や時巻きもどす古日記
梅雨寒や妣の思ひを辿りみる
落ち梅や拾へば春る掌
苗代や希望の色に満ち溢れ
青梅や洗つてほして今日終る
新緑の山路を縫ふて友来る
衣更若やく心まだ残し

志賀キヨ子
財津 早雪
原野レイ子
寺尾千代子
高橋 孝子
福田 貴子
北川しんじ
佐藤 澄世

8月・夏、平和について考える

文責：地域人権教育指導員 村上 秋成

日本国憲法前文には「・・・政府の行為によって再び戦争の惨禍が起ることのないやうにすることを決意し、ここに主権が国民に存することを宣言し、この憲法を確定する。・・・」と書かれています。

「戦争の惨禍」が起こることのないやうにとの思いで、今年作製した菊陽町人権カレンダー8月には、次の書き込みを行っています。8月6日(ヒロシマ原爆投下の日)、8月9日(ナガサキ原爆投下の日)、8月15日(「終戦」記念日)です。この日には平和祈



念式典が開催されますが、平和への願いを共有したいと思ひます。菊陽町図書館には、戦争と平和について考える絵本や読み物があります。この夏、子どももおとなも共に平和について考え合いたいです。



51年前に中学3年生であった私は、「第4回熊本一沖縄親善スポーツ少年団」の団員として初めて沖縄を訪れました。当時はパ

スポートが必要でしたが、港での歓迎式で沖縄上山中生徒会長から「沖縄のことをよく見、よく聞き、正しく理解し、熊本と沖縄の友情を深めましょう」と歓迎式であいさつを受けました。50年経った昨年三度目になりますが、沖縄訪問をしました。目的は「沖縄をよく見、よく聞き正しく理解」するためでした。6月23日に開催される沖縄平和祈念式典の場に身を置き沖縄に自分を近づけたいと思ひました。6月23日は《沖縄慰霊の日》です。忘れてはならない日だと思ひます。

きくようカレンダー 8月

さん休 さんふれあ休館 図書休 図書館休館
 消費生活相談 午前10時～午後4時
 菊 菊陽町役場1階相談室 大 大津町役場仮庁舎
 西 西原村役場消費生活相談窓口

1木	菊
2金	大
3土	
4日 日曜窓口開庁(町民課・税務課)午前9時～午後1時(証明書発行のみ)	
5月	菊
6火	さん休 図書休 大
7水	西
8木	菊
9金	大
10土	
11日 山の日 日曜窓口開庁(町民課・税務課)午前9時～午後1時(証明書発行のみ)	
12月 振替休日	
13火	図書休 大
14水 若年就職無料相談会(菊陽町役場1階相談室、午前10時～午後4時)	西
15木	菊
16金	大
17土	
18日 日曜窓口開庁(町民課・税務課)午前9時～午後1時(証明書発行のみ)	
19月	菊
20火	さん休 図書休 大
21水	図書休 西
22木	菊
23金	大
24土	
25日 日曜窓口開庁(町民課・税務課)午前9時～午後1時(証明書発行のみ)	
26月 消費生活相談(光の森町民センター、午前10時～午後4時)	
27火	さん休 図書休 大
28水 若年就職無料相談会(菊陽町役場1階相談室、午前10時～午後4時)	西
29木	菊
30金 夜間納税相談(税務課)午後9時まで	大
31土	

休日在宅当番医・薬局 8月

病院・薬局(午前9時～午後5時) 歯科(午前10時～午後4時)

4日	西山医院	菊池市 ☎0968(25)2561
	しばた内科クリニック	大津町 ☎(293)2050
	田中医院	菊池市 ☎0968(38)7070
	たに耳鼻咽喉科アレルギー科	菊陽町 ☎(233)3387
11日 山の日	みよし歯科クリニック	合志市 ☎(242)1515
	光の森調剤薬局	菊陽町 ☎(232)7811
	宮川内科医院	合志市 ☎(248)2155
	ふじおか内科	菊陽町 ☎(232)7550
12日 振替休日	菊池中央病院	菊池市 ☎0968(25)3141
	黒川産婦人科医院	菊池市 ☎0968(25)1071
	西本真生堂薬局菊陽店	菊陽町 ☎(282)8281
	よしもと小児科	菊陽町 ☎(233)2520
18日	隈部医院	菊池市 ☎0968(25)2851
	庄嶋医院	合志市 ☎(242)3388
	松岡耳鼻咽喉科医院	菊陽町 ☎(232)5011
	温新堂薬局菊陽店	菊陽町 ☎(233)1071
25日	菊陽調剤薬局	菊陽町 ☎(232)4426
	赤星医院	菊池市 ☎0968(25)2738
	平瀬内科医院	合志市 ☎(248)5227
	熊本リハビリテーション病院	菊陽町 ☎(232)3111
25日	岸眼科	菊池市 ☎0968(38)0075
	永野歯科医院	合志市 ☎(343)0701
	武蔵しもむら医院	菊陽町 ☎(339)7561
	平山内科クリニック	合志市 ☎(273)6104
25日	たがみクリニック	菊池市 ☎0968(24)5353
	斎藤産婦人科医院	菊池市 ☎0968(24)1177
25日	光の森歯科クリニック	菊陽町 ☎(340)2611

※受診するときは各医療機関へ電話でご確認ください。最新情報は菊池郡市医師会テレホンサービス☎0968(25)3300でご確認ください(歯科・薬局を除く)。※薬局は菊陽町内のみを掲載しています。

誕生日	赤ちゃん	届出人	行政区
6/1 高野 蒼太	赤ちゃん	太佑 上津久礼	
1 田尻 夏希		友美 花立	
2 山下 美音		優樹 北新山	
4 大久保 奏夢		玄武 三里木	
4 右田 穂乃佳		亮 光団地	
6 上藤 大雅		達博 杉並台	
7 河辺 心実		涼太 津久礼ヶ丘	
7 佐藤 令絆		祐樹 北新山	
9 五月女 穂花		竜太 青葉台	
9 芥川 優歌		豊 新町西	
11 舟戸 寿菜		太一 大堀木	
11 今村 結莉		洋介 八久保	
14 岩下 蒼莉		真俊 津久礼ヶ丘	
14 八束 平		大 緑陽台	
16 村山 美		大 光3町内	
19 田淵 陽		秀一 下津久礼	
20 菊地 斗		裕太 緑ヶ丘	
20 山口 太		弘基 境の松	
21 佐藤 新夏		ふみ 北新山	
21 廣田 結子		拓也 光7町内	
24 松石 我		望見 あさひヶ丘	
24 柿元 香		望見 あさひヶ丘	
24 荒木 穂		望見 あさひヶ丘	
24 大久保 維月		達也 新緑台	



いっしょにおめでとう(6月届け出分)

おめでた

ご逝去	ご芳名	年齢	行政区
6/1 橋本ヨシ子	米満登美子	75歳	中代
2 福島棋一郎	西川チズ子	88歳	入道水
3 坂田ミズエ	坂本ユキ子	87歳	馬場
5 上田ハツ子	川端 哲	96歳	馬場
11 坂本ユキ子	真弓 袈裟勝	90歳	三里木
11 坂本ユキ子	須藤 龍誓	85歳	新陽台
15 前村サツキ	津堀 洋一	76歳	武1町内
18 須藤 龍誓	青木 洋一	82歳	八久保
21 前村サツキ	藤本 史紀	45歳	下原
26 津堀 洋一	佐藤 ヒサ	89歳	武5町内
27 荒木 乃愛	本田 隆仁郎	27歳	瑞貴 南花立
27 荒木 乃愛	遥真	27歳	瑞貴 南花立
28 牛島 悠芽	裕 入道水	28歳	瑞貴 南花立
28 牛島 悠芽	勝彦	28歳	瑞貴 南花立
29 坂本 笑	下津久礼	29歳	下津久礼
29 坂本 笑	川久保	29歳	川久保
29 坂本 笑	幸恵	29歳	幸恵
29 坂本 笑	雅史	29歳	雅史
29 坂本 笑	淳史	29歳	淳史
29 坂本 笑	千愛	29歳	千愛
29 坂本 笑	耕祐	29歳	耕祐

おくりやみ

ご冥福をお祈りします(6月届け出分)

ふれあい総合相談 8月

■ 心配ごと相談(午前10時～正午)		
実施日	会場	
17日(出)	ふれあい交流・福祉支援センター ☎(337)6830	
24日(出)	老人福祉センター ☎(232)4824	
■ 行政相談(午前10時～正午)		
実施日	会場	
10日(出)	老人福祉センター	
■ 専門相談(午後1時～3時)受付:正午～、1日6人まで		
相談名	実施日	会場
法 律	5日(月)	老人福祉センター
	15日(休)	老人福祉センター
年 金	16日(金)	ふれあい交流・福祉支援センター
	13日(火)	老人福祉センター
財産相続	22日(休)	ふれあい交流・福祉支援センター
	26日(月)	老人福祉センター
登記・法律相談	8日(休)	ふれあい交流・福祉支援センター
●問い合わせ 社会福祉協議会 ☎(232)4824		
■ 介護相談 随時(月曜～金曜日)		
事業所名	電話	
菊陽町社会福祉協議会居宅介護支援事業所	☎(232)3592	



善意の灯

■ 香典返し	
菊池 千里様(故徹也様)	井 口
高木ヨリ子様(故孝一様)	古閑原
米満 美宏様(故登美子様)	入道水
橋本トミ子様(故ヨシ子様)	中 代
西川 昭博様(故チズ子様)	中 代
廣瀬 一誠様(故カズ工様)	熊本市
西本フニエ様(故則一様)	中 代
木村眞一郎様(故タツ子様)	大津町
林 利光様(故キヨコ様)	沖 野
前村 滋樹様(故サツキ様)	緑陽台

■ その他の寄付
 車イス寄贈 板垣ふき子様
 以上のおりご寄付いただきました。
 ここに報告し厚くお礼申し上げます。
 菊陽町社会福祉協議会(6月受け付け分)

さんふれあ

8月の休館日 6・20・27
 問い合わせ ☎(232)8690

8月のイベント

8日☎、22日☎ 13:30～16:00 肥後てまり教室(ロビー)

8日☎ ならびの日 温泉入浴料半額、カレー500円(大広間)

13日☎ 通常営業(お盆のため営業)

14日☎ 14:00～16:00 ピアノでおしゃべり(大広間)

21日☎ 12:30～ さんふれあ舞の会(毎月第3水曜日)

温泉

15日(休) 温泉の日
 入浴料半額、回数券プラス1枚

直売所

第2、第4金曜日
 さん彩お客様感謝デー(1,200円以上ご購入のお客様1品プレゼント)

スポーツジム会員募集

会員(一般)………7,300円
 会員(70歳以上)…5,500円
 ※スタジオレンタル…1時間1,100円
 詳しくはさんふれあまでお問い合わせください。