



発行/菊陽町 〒869-1192 熊本県菊池郡菊陽町久保田2800  
☎(232)2111(代) FAX(232)4923  
📧URL <https://www.town.kikyuo.lg.jp/>

編集/総合政策課  
☎(232)2112(直通)  
✉ [sogoseisaku@town.kikyuo.lg.jp](mailto:sogoseisaku@town.kikyuo.lg.jp)

広報きくよう6月号に掲載している行事や催しは新型コロナウイルス感染症の影響で延期や中止の場合があります。参加の際は、各問い合わせ先にご確認ください。  
町の新型コロナウイルス感染症に関する最新情報はこちら→



- 今月の主な話題
- 2 避難情報が変わりました
  - 4 新型コロナワクチン接種の予約を受け付けています
  - 5 6月は児童手当・特例給付の「現況届」の提出月です
  - 7 菊陽町消防団員を紹介します
  - 12 納税通知書を送ります

## 農家×学生 恋する野菜



農家さんが愛情込めて育てた野菜×尚網大学生生活科学部の学生考案レシピを紹介します。

### さわやかな緑！メロンとイカのカクテルマリネ

- 【材料】(3人分)  
(1人分102kcal 塩分0.9g)
- メロン 90g
  - イカ 50g
  - 赤パプリカ 50g
  - 黄パプリカ 50g
  - 玉ねぎ 30g
- 〈調味料〉
- オリーブオイル 大さじ1と1/2
  - レモン汁 大さじ1
  - 酢 大さじ1
  - はちみつ 小さじ1/2
  - 塩 小さじ1/2
  - こしょう 少々

- 【作り方】
- 調味料を全て合わせる。
  - イカの下足は4.5cm、胴体は同じ大きさの短冊切りにし、沸とうしたお湯に入れ火を止めてふたをして5分。その後、ふたを取り5分放置する(こうする事でイカを柔らかくゆでることができます)。
  - ②をザルにあげ水気を切り、冷ます。
  - 赤、黄のパプリカを1cm角に切り、さっとゆで、冷ます。
  - 玉ねぎは千切りにし水にさらす。その後よくしぼり水気を切る。
  - メロンは1cm角に切る。
  - ①と材料をあえて、皿やグラスに盛り付ける。



生ハムやタコでもおいし  
いです！  
ゆでた材料の水気はしっ  
かりとり、よく冷やすと  
さらにおいしくできます。



米、メロン農家 後藤 秀孝さん(鉄砲小路)  
メロンは色や手触りで糖度を確認しながら収穫しています。メロンの糖度は収穫した後は変化しませんが、硬さは変わってきます。日がたつにつれてだんだん柔らかくなりますので、皆さんもぜひ好みの硬さを見つけてみてください。

尚網大学  
生活科学部4年  
藤田 沙也さん(左)  
中野 日奈さん(右)



### 表紙の写真



スイートコーンを収穫する松川茂清さん。ドルチェドリームと甘娘という品種のスイートコーンを育てています。どちらの品種も黄色と白のバイカラーが特徴の糖度の高いスイートコーンです(関連16ページ)。

### 編集後記

町のスイートコーンの出荷量は、県内1位。町民の皆さんにも、特産品だと知ってほしいと、今月号では表紙をスイートコーン農家の松川さんに飾っていただきました。突然お願いしたにも関わらず快く引き受けていただきました。恋する野菜に掲載した米、メロン農家の後藤さんの写真も急きょ撮影させていただきましたが、お二人とも育てている野菜のことをていねいに説明してくれました。町の農家さんの愛情たっぷりに育った野菜や果物たちをぜひ食べてみてくださいね。(新屋)

## ぼくのわたしの誕生日 6月 優貴保育園



いだ ゆな  
井田 結菜さん  
(鉄砲小路)  
平成29年6月28日生まれ

おままごとが大好きな女の子です。4月から小学生になったお姉ちゃんと一緒に早起きも楽しんでます。



よしだ こうき  
吉田 功樹さん  
(三里木北)  
平成28年6月11日生まれ

保育士のそばにきてぎゅーっと抱きついたりさりげなく手をつないだりひとつひとつの行動があたたかい男の子です。

配布についての問い合わせ  
広報きくようコールセンター  
☎0120(935)667  
(午前9時～午後6時 土/日/祝は除く)

のうごき  
令和3年4月末現在  
( )内は前月比

人口	42,981 (+82)	●出生 / 41
男	21,100 (+43)	●死亡 / 31
女	21,881 (+39)	●転入 / 293
世帯数	18,338 (+59)	●転出 / 221





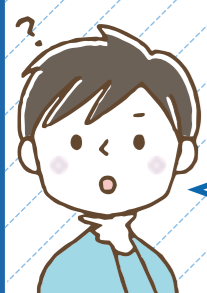

ひなん  
「避難」って  
何すれば  
いいの？

小中学校や公民館に行くことだけ  
が避難ではありません。  
「避難」とは「難」を「避」けること。  
下の4つの行動があります。



行政が指定した避難場所  
への立退き避難

安全な親戚・知人宅  
への立退き避難

自ら携行するもの  
・マスク  
・消毒液  
・体温計  
・スリッパ など

小・中学校  
公民館

普段から災害時に避難  
することを相談して  
おきましょう。

※ハザードマップで安全か  
どうかを確認しましょう。

親戚・知人宅

普段から  
どう行動するか  
決めておき  
ましょう

安全なホテル・旅館  
への立退き避難

屋内安全確保

通常の宿泊料が必要  
です。事前に予約・  
確認しましょう。

※ハザードマップで安全か  
どうかを確認しましょう。

ホテル  
旅館

ハザードマップで以下の  
「3つの条件」を確認し  
自宅にいても大丈夫かを  
確認する必要があります。

ここなら安全！

想定最大浸水深

※土砂災害の危険がある  
区域では立退き避難が  
原則です。

「3つの条件」が確認できれば浸水の危険があっても自宅に留まり安全を確保することも可能です

- ① 家屋倒壊等氾濫想定区域に入っていない  
(入っていると…)  
流速が速いため、  
木造家屋は倒壊する  
おそれがあります  
地面が削られ家屋は  
建物ごと崩落する  
おそれがあります
- ② 浸水深より居室は高い  
3・4階 5m~10m未満  
(3階床上浸水~4階軒下浸水)  
2階 3m~5m未満  
(2階床上~軒下浸水)  
1階 0.5m~3m未満  
(1階床上~軒下浸水)  
1階床下 0.5m未満 (1階床下浸水)
- ③ 水がひくまで我慢でき、  
水・食糧などの備えが十分  
(十分じゃないと…)  
水、食糧、薬などの確保が困難になる  
ほか、電気、ガス、水道、トイレなどの  
使用ができなくなるおそれがあります

※①家屋倒壊等氾濫想定区域や③水がひくまでの時間(浸水継続時間)はハザードマップに記載がない場合がありますので、お住いの市町村へお問い合わせください。

豪雨時の屋外の移動は車も含め危険です。やむをえず車中泊する場合は、浸水しないよう周囲の状況などを十分に確認して下さい。

警戒レベル  
4

ひなんしじ  
避難指示で必ず避難 しましょう！  
ひなんかんこく  
避難勧告は廃止されました

危機管理防災課 ☎(232)2110

○あわせて「5段階の警戒レベル」も次のとおり見直しが行われましたので、  
ご注意ください！

防災気象情報 【警戒レベル相当】	警戒レベル	新たな避難情報等	これまでの避難情報等
大雨特別警報 氾濫発生情報	5 災害発生 又は切迫	きんきゅうあんぜんかくほ 緊急安全確保※1	これまでの避難情報等 災害発生情報 (発生を確認したときに発令)
土砂災害警戒情報 氾濫危険情報 高潮警報・特別警報	4 災害の おそれ高い	ひなんしじ 避難指示※2	避難指示(緊急) 避難勧告
大雨警報・洪水警報 氾濫警戒情報 高潮注意報(警報の可能性)	3 災害の おそれあり	こうれいしゃとうひなん 高齢者等避難※3	避難準備・ 高齢者等避難開始
大雨注意報・洪水注意報 氾濫注意情報 高潮注意報	2 気象状況悪化	大雨・洪水・高潮注意報 (気象庁)	大雨・洪水・高潮注意報 (気象庁)
早期注意情報 (警報級の可能性)	1 今後気象状況 悪化のおそれ	早期注意情報 (気象庁)	早期注意情報 (気象庁)

〜<警戒レベル4までに必ず避難!>〜

※1 町が災害の状況をすべて確実に把握できるものではないため、「警戒レベル5」は必ず発令される情報ではありません。  
※2 「避難指示」は、これまでの避難勧告のタイミングで発令します。  
※3 「警戒レベル3」は、高齢者等以外の人も必要に応じ普段の行動を見合わせ始めたり、避難の準備をしたり、危険を感じたら自主的に避難するタイミングです。

警戒レベル5は、  
すでに安全な避難ができず  
命が危険な状況です。  
警戒レベル5緊急安全確保の  
発令を待ってはいけません！

避難勧告は廃止されます。  
これからは、  
警戒レベル4避難指示で  
危険な場所から全員避難  
しましょう。

避難に時間のかかる  
高齢者や障がいのある人は、  
警戒レベル3高齢者等避難で  
危険な場所から避難  
しましょう。

「マイタイムライン」を作って避難に備えましょう！

マイタイムラインとは、大雨や台風などの自然災害に備え、あらかじめ自分と家族の避難行動や避難のタイミングのほか、日ごろから準備しておくものなどを、自分と家族の計画としてまとめておくことです。

- ★広報さくよう6月号と同時に、熊本県から各世帯にマイタイムライン作成方法を説明した広報誌(タブロイド判)が配布されていますので、ご活用ください。
- ★マイタイムラインの作成に関する詳しい説明手順は、熊本県のホームページにも掲載されています。



<熊本県ホームページURL>  
<https://www.pref.kumamoto.jp/soshiki/4/92429.html>







## 65歳以上の高齢者の皆さんへ 新型コロナウイルスワクチン接種の予約を受け付けます

菊陽町新型コロナウイルスコールセンター ☎(232)47077

5月17日から町内指定医療機関で、65歳以上の高齢者のワクチン接種を開始しました。

65歳以上の高齢者で接種の予約がお済みでない皆さんに、5月18日に第2回予約開始のご案内はがきを送付しました。

接種を希望する人で予約が済んでいない場合は、はがきをご確認のうえお申し込みください。

### 5月26日から接種予約を再開しました

今回の接種予約では対象者約9千人のうち約5千人分を受け付けています(5月10日の予約で約4千人分を受付済み)。

#### 接種開始日

6月28日(月)

※6月上旬からの一部追加実施分も今回受け付けを行っています。

#### 注意事項

ワクチン接種は、1回目と2回目を同時に予約します(1回目から3週間後に2回目を接種)。

#### 予約方法

- 1 町のコールセンターへ電話
- 2 インターネット予約
- 3 LINE予約

くわしい予約の方法は、5月18日に送付したはがきをご確認ください。

#### 集団接種も予約を開始

#### 接種日時

- 6月27日(日)(1回目接種)
- 7月18日(日)(2回目接種)

時間は予約時にご確認ください。

※予約は5月26日から受け付けています。

#### 場所 図書館ホール

#### 16歳～64歳の皆さんの接種時期

16歳～64歳の皆さんの接種は、国からのワクチン供給の動向を見て、順次お知らせします。

詳細は、今後、接種券と併せて送付する通知、広報きくようや町公式ホームページなどでご確認ください。



## 6月は児童手当・特例給付の「現況届」の提出月です

子育て支援課 ☎(232)2202



児童手当・特例給付の受給者は、毎年6月に現況届の提出が必要です。

提出が必要な人には、「現況届」を6月上旬に送付しますので、記入押印後6月30日(木)までに下記添付書類を同封のうえ、返信用封筒でご郵送ください。子育て支援課または西

部支所でも受け付けますが、新型コロナウイルス感染症拡大防止のため郵送での提出にご協力お願いします。

#### 現況届に必要な添付書類

- ・受給者の健康保険証の写し(児童の保険証ではありません)
- ・その他必要に応じて提出する書類(個別にお知らせします)
- 児童と別居している場合…「監護・生計同一申立書」

※現況届の提出がない場合、令和3年6月分以降の児童手当を支給できません。

くわしい内容は  
こちらから



町公式ホームページ

## 新たな給付金を支給します

子育て世帯生活支援特別給付金(その他世帯分)を実施します。ひとり親世帯以外の住民税非課税の子育て世帯に対して、新たな給付金を支給します。

現在、国で具体的な制度設計を進めているところです。支給対象者や申請方法、支給時期など詳細は広報きくよう7月号や、町公式ホームページでお知らせします。

#### 給付額

児童一人当たり一律5万円

#### 問い合わせ

子育て支援課 子育て支援係 ☎(232)2202

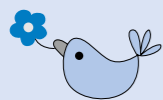

## 障害基礎年金を受給している人の 児童扶養手当の算出方法が変わりました

手続きは  
6/30まで!

児童扶養手当法の一部が改正され、令和3年3月分(令和3年5月支払分)から障害基礎年金を受給している方の児童扶養手当の算出方法が変わりました。

#### 改正の内容

1 児童扶養手当の額と障害基礎年金の子の加算部分の額との差額を、児童扶養手当として受給できます。

※障害年金以外の公的年金など(遺族年金・老齢年金・労災年金・遺族補償など)を受給している人は、これまでと変わりありません。

2 障害基礎年金などを受給している受給資格者の支給制限に関する「所得」に、非課税公的年金給付など(障害年金、遺族年金、労災年金、遺族補償など)が含まれます。

#### 受給するための手続き

すでに児童扶養手当受給資格者として認定を受けている場合は不要です。

それ以外の人は、認定請求手続きが必要です。手続きは子育て支援課窓口のみに行います。詳細はご相談ください。



#### 支給開始月

通常、手当は申請の翌月分から支給開始となりますが、障害年金受給により児童扶養手当を受給できなかった人のうち、3月1日に支給要件を満たしている人は、6月30日(木)までに申請すれば、さかのぼって3月分の手当から支給できます。

#### 申し込み・問い合わせ

子育て支援課 子育て支援係 ☎(232)2202



町公式ホームページ

## 町内のタクシー業者・運転代行業者が対象です 菊陽町タクシー業・運転代行業支援金

新型コロナウイルス感染症の流行で、業況が悪化している町内のタクシー業者・運転代行業者の事業継続を支援することを目的として支援金を交付します。

#### 対象者

申請日時時点で、町内に事業所を構え、1・2のいずれかに該当する事業者

1 道路運送法第4条に基づく、一般乗用旅客自動車運送業の許可を取得の上、タクシー業を主たる事業として営んでいる者

2 自動車運転代行業の業務に適正化に関する法律第4条に基づく許可を取得の上、運転代行業を主たる事業として営んでいる者

#### 支援金の額

1 事業者に対し、一律10万円(複数の事業所を営業している事業者であっても一律10万円とします。)

2 申込期限 7月30日(金)

#### 申請方法

町ホームページに掲載している申請書を記入し、添付書類を同封の上、郵送してください。

#### 申請書類

- ・交付申請書
- ・タクシー業の営業許可証または運転代行業の認定証の写し
- ・振込先口座の通帳の写し
- ・その他事業形態により必要な書類

#### 申し込み・問い合わせ

商工振興課 ☎(232)2165



「菊陽町タクシー業・運転代行業支援金」の詳しい内容はこちらから



人を守る！地域を守る！みんなの笑顔のために！

# 菊陽町消防団員を紹介します

📞 危機管理防災課 消防交通係 ☎(232)2110

4月に総勢395人(本部機動隊57人を含む)の新体制が発足。昨年に引き続き団長は紫藤秀幸さん、副団長は合志和彦さん、大塚敏さんです。第1分団から第5分団の分団長と副分団長は次のとおりです(敬称略)。



団長 紫藤 秀幸  
副団長 合志 和彦  
副団長 大塚 敏

**第2分団**

分団長 西羅 一輝  
副分団長 高木 翔太

第1班	10人	第2班	14人	第3班	24人
上中代		出分		中代	
第4班	9人	第5班	15人		
川久保		津留大塚木			

**第1分団**

分団長 岩下 勇介  
副分団長 矢野 正記

第1班	19人	第2班	5人	第3班	18人
井口		道明		辛川	
第4班	17人	第5班	17人	第6班	12人
曲手		馬場楠		戸次	

**第3分団**

分団長 大山 佑太朗  
副分団長 上原 厚児

第1班	19人	第2班	15人	第3班	10人
上津久礼		下津久礼		花立	
第4班	7人	第5班	18人		
八久保		新山境の松			

**第4分団**

分団長 石本 雅史  
副分団長 南 直樹

第1班	12人	第2班	17人	第3班	12人
沖野		鉄砲小路		新町	
第4班	13人				
馬場					

**第5分団**

分団長 山下 徹也  
副分団長 相馬 大良

第1班	13人	第2班	11人	第3班	7人
柳水		入道水		古閑原	
第4班	11人	第5班	13人		
中尾		南方			



# あなたの地区の区長・自治会長を紹介します

📞 総務課 総務法制係 ☎(232)2111

区長・自治会長(自治会の代表)は、地域の意見を取りまとめ、さまざまな活動を先導し、地域の運営などを担っています。また、町からの委託を受け、行政情報の周知や住民からの問い合わせへの対応、災害時の対応などを行っています。地域や行政について、知りたいことがあれば、身近な区長・自治会長にお尋ねください。

■ 菊陽町区長・自治会長(継続・新任) (敬称略) ■ 退任した区長・自治会長 (敬称略)

校区	行政区	氏名	校区	行政区	氏名	行政区	氏名
菊陽南小学校区	井口	鍋島 一幸	菊陽北小学校区	古閑原	相馬 静典	曲手	鈴木 光栄
	辛川	酒井 賢一		入道水	鹿子木洋一	戸次	増住 康信
	道明	馬場 功世		柳水	上田 忠幸	上中代	東 孝輝
	曲手	西 龍一		馬場	濱田 宝	中代	西本 憲二
	馬場楠	吉山美喜男		鉄砲小路	那須 彰一	川久保	村上 秀敏
	戸次	角田 治雄		長塚	長田 敏行	津留	阪本 義信
菊陽中部小学校区	上中代	森 康則	武蔵ヶ丘小学校区	新町	大塚 典明	大塚木	宇野 文博
	出分	宮本 淳一		新町西	塚本 完二	ひばりヶ丘	安岡 充宏
	中代	橋本 武徳		南方	笠 秀樹	あさひヶ丘	大無田和男
	川久保	田中 一好		光団地	村上 緑	下津久礼	土野 和道
	津留	阪本 修一		中尾	上田 和徳	緑ヶ丘	田中 靖生
	大塚木	古庄 陽一		駅前	相馬 房幸	境の松	平 清弘
	下原	熊野 光義		光の森1町内	遠藤 昌視	馬場	合志 道男
	宮ノ上	松野健太郎		光の森2町内	永里 聡	光の森1町内	岡崎 孝則
	ひばりヶ丘	川上 昇八		光の森3町内	—	光の森2町内	亀井 繁則
	あさひヶ丘	宮本 享		光の森4町内	芹川 浩一	光の森6町内	水野 剛資
津久礼ヶ丘	緒方 憲子	光の森5町内	上田 喜一	武蔵ヶ丘2町内	西山サトル		
上津久礼	松村 孝雄	武蔵ヶ丘1町内	竹下 輝昭	向陽台	岩村 恵子		
下津久礼	吉川 義則	武蔵ヶ丘2町内	中村 勝人				
緑ヶ丘	大野 良成	武蔵ヶ丘3町内	松波 光明				
緑陽台	小原 誠	武蔵ヶ丘4町内	井原理恵子				
三里木	藤田 英也	武蔵ヶ丘5町内	丸山 勉				
三里木北	蓑輪 健	武蔵ヶ丘6町内	瀬戸口千代				
新山	田上 利昭	武蔵ヶ丘7町内	園田 修治				
境の松	相馬 秀幸	武蔵ヶ丘8町内	森田 忠満				
新成	外牧 祐史	八久保	隈部 勲				
北新山	上瀧 泰二	花立	早野 洋一				
杉並台	田中 修二	南花立	梅北 兼弘				
青葉台	吉田 佳	向陽台	東 義邦				
東ヶ丘	河上 強	南八久保	波戸崎昌二				
沖野	山口 謙一	にじの森	山田 好行				
光の森6町内	野田 秀作						
光の森7町内	毛利 信彦						

## 令和3年度菊陽町区長会役員

- 会長 隈部 勲
- 副会長 田中 修二
- 副会長 小原 誠
- 会計 松波 光明
- 理事 西 龍一
- 理事 角田 治雄
- 理事 熊野 光義
- 理事 蓑輪 健
- 理事 上田 忠幸
- 理事 村上 緑
- 理事 上田 喜一
- 理事 井原理恵子
- 理事 山田 好行





## 消防団員を募集します

あなたも消防団員として活動しませんか。入団を希望する人、興味がある人は気軽にお問い合わせください。

### 消防団Q & A

#### 【消防団とは?】

消防団は「自らの地域は自らで守る」という精神に基づき、非常勤特別職の地方公務員として火災や災害時に消火・救助活動を行います。

#### 【働きながらでも参加できますか?】

消防団員は通常、各自の仕事に就きながら、火災時の活動、平時の訓練、防火啓発活動に従事しています。

保障制度や退職金制度もあります。

#### 【女性も消防団員になれますか?】

現在、県内に約800人の女性消防団員がいます。本町にも19人が在籍し、主に防火啓発活動を行っています。入団をお待ちしています。

☎ 危機管理防災課 消防交通係

☎ (232) 2110



- 1 開会式で各団の旗が並び
- 2 町長が団員を激励
- 3 紫藤団長による訓示
- 4 新たに正副分団長が就任
- 5 消防団員歴25年以上の表彰
- 6 勇壮な団員の整列
- 7 大竹新入団員による宣誓
- 8 整然と並び消防積載車

## 令和3年度

## 菊陽町消防団

# 辞令交付式・全体規律訓練

菊陽町消防団辞令交付式が4月11日、光の森防災広場で行われました。

年始の消防出初式が新型コロナウイルス感染症の影響で中止になったことを受け、各種表彰も併せて行われました。

また、その後行われた全体規律訓練では、通常の訓練と異なり、間隔を十分取ったうえで通常点検などの訓練を行いました。

感染症の影響で日頃から十分な訓練ができない中、泉ヶ丘消防署の指導のもと、団員一人ひとり真剣な面持ちで訓練に臨んでいました。

### 表彰者名簿(敬称略)

#### ■熊本県知事定例表彰

##### 永年勤続功労章

第1分団 大塚 敏、坂本 浩一、

森田 正臣、川端 誠、

吉山 将司、江藤 崇、

岩下 淳

第3分団 荒木 美雄、園田 強

第4分団 合志 和彦

第5分団 鹿子木 正明

#### ■熊本県消防協会長定例表彰

##### 功績章

第1分団 森田 哲生、上村 貴彦、

西村 優彦、西村 祐二

第2分団 田崎 隼人、島川 真一、

宮川 孝之、阪本 辰徳

第5分団 西川 政孝、笠 大輔

##### 勤績章

第1分団 嶋田 敬之、榎田 貴史、

松野 和宏、上村 幸二、

西村 優章

第2分団 島村 徹、福島 康仁、

上田 健実、関 晴夫、

西本 元気、橋本 拓美、

畑中 和実、藤本 直己

第3分団 松本 力、藤川 晃喜、

溝川 裕教、白石 和彦

第4分団 松本 晃吉、中村 光孝

第5分団 相馬 直哉

#### ■熊本県消防協会菊池郡支部長定例表彰

##### 退職消防団長感謝状

矢野 哲也

##### 優良消防分団

##### 第4分団

第1分団 田島 壘、小牧 宏充、

今村 友紀、岩下 直人

第2分団 江口 賢師、荒木 良彦、

藤本 勝年、矢野 敬士

第3分団 松村 剛志、前田 洋嗣、

本田 一貴、江口 龍司、

近藤 健志

第4分団 竹内 雄哉、本田 晃久、

大川 裕

##### 本部機動隊 緒方 元紀

##### ■消防庁長官表彰(銀杯)

##### 勤続25年以上退職消防団員

第1分団 小林 孝昭

第2分団 荒木 祐輔、島川 貴文

第3分団 塚脇 康晴

勤続15年以上退職消防団員

第2分団 矢野 博隆、矢野 隆弘、

阪本 善行

第3分団 西川 秀治、倉吉 博之

第4分団 宮原 辰徳

第5分団 齊藤 大典、上野 龍正





## 6月は食育月間です 感染症・災害に備えるための『食』を考えよう

健康・保険課 保健予防係 ☎(232)4912

新型コロナウイルス感染症の流行が続き、熊本地震から5年、令和2年7月豪雨からもつづく1年となります。この機会に自分自身や大切なひとのために『食』を見直してみましょ。

### 生きて活動するために

新型コロナウイルス感染症予防のため、密の回避、不要不急の外出を控えるよう求められています。また、地震や大雨などの自然災害は、いつ起きるか分からないため、災害への備えが必要です。

感染症の流行や大規模な災害の発生は、私たちの生活を一変させてしまいます。しかし、そのようなときでも、元気に活動するために、私たちはしっかりと食べなければなりません。毎日の『食』を確保するために、備蓄食について考えてみましょう。

### 備える→食べる→買い足す

普段から食べている食品を少し多めに買い置きして、食べたならその分を買い足すことを繰り返しながら食品を備蓄することを「ローリングストック法」と言います。皆さんも災害などに備えて試してみませんか？

## 災害に備えてやってみよう！ ローリングストック法

### 賞味期限の近いものから順番に食べる

普段の食事で、下図の食品グループ①②③がそろっていると、栄養バランスのよい食事になります。

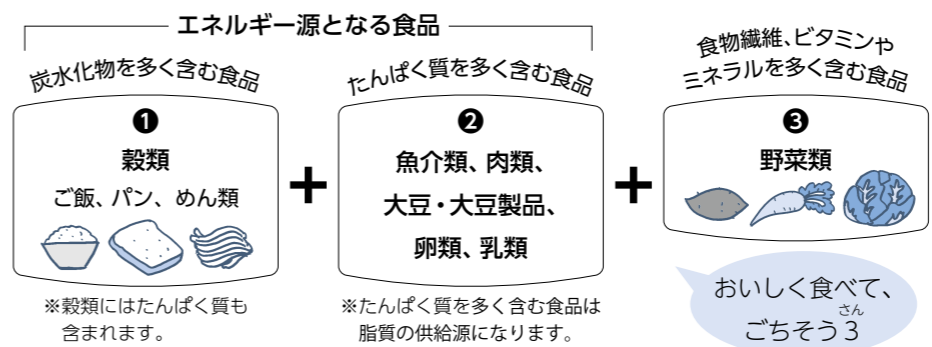

### 食べたら買い足して、補充しましょう

食べた分だけ補充することで、いつも一定の備えができます。普段使いで買い足していくと、自分に合ったマイ備蓄食を継続的に備えることができます。

### 少し多めの買い置きで備える

そのまま食べたり、飲んだりできるものに、併せて主食やおかずになるものを備えます。

### 発災直後の緊急時に備えたストック

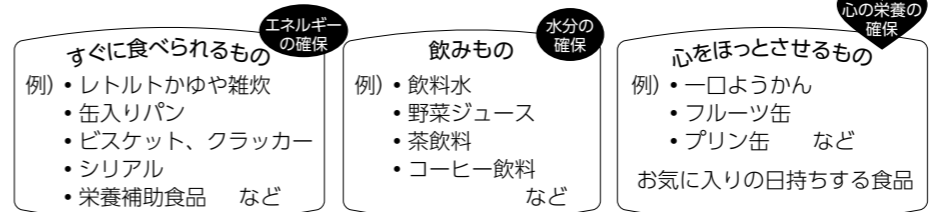

### 主食とおかずを組み合わせたストック

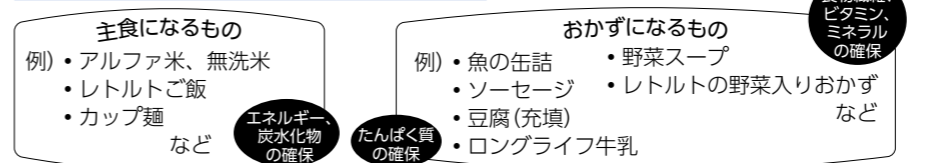

## 年に1度は健康チェック 医療機関で特定健診を行います

健康・保険課 国民健康保険係・保健予防係 ☎(232)4912

体の異常は見た目だけでは判断できません。「必要ない」「面倒くさい」と敬遠せず、まずは特定健診を受診しましょう。

### 申込方法

3月中旬に申し込みをした人には、5月下旬に案内通知を送っています。まだ申し込んでいない人で、健診を希望する人は、お問い合わせください。

(新型コロナウイルス感染症の状況によっては、実施期間や指定医療機関などが変更になる場合があります。)

- 期間 6月1日(火)～12月28日(火)
- 場所 町内の指定医療機関
- 対象者
  - ・40歳以上(年度内に40歳となる人を含む)の国民健康保険加入者
  - ・後期高齢者医療加入者
  - ・生活保護受給者(40歳以上)
- 内容
  - 問診、身体測定(身長・体重・腹囲)、血圧、診察、血液検査(脂質・肝機能・血糖・腎機能)、尿検査など

特定健診を受けた人と、受けていない人では、1カ月でこんなにも医療費に差が！

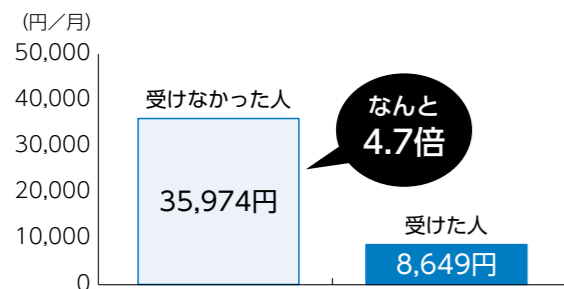

令和元年度菊陽町国民健康保険加入者 ※1カ月当たりの生活習慣病医療費を基に計算

## けい 子宮頸がん・乳がん検診の無料クーポン券をご利用ください

子宮頸がん・乳がん検診の無料クーポン券を5月下旬に対象者へお送りしています。受診方法など、詳しくは同封の文書をご覧ください。

ぜひこの機会に、無料で検診を受けましょう。

### ■対象者

4月20日現在で菊陽町に住民票があり、次の生年月日に当てはまる女性

子宮頸がん検診	平成12年4月2日～ 平成13年4月1日
乳がん検診	昭和55年4月2日～ 昭和56年4月1日

### ■料金 無料

(町負担額：子宮頸がん検診 5,808円  
乳がん検診 7,260円)

### ■問い合わせ

健康・保険課 保健予防係  
☎(232)4912

## 風しんの抗体検査・予防接種はお済みですか

先天性風しん症候群の予防のため、社会全体が風しんの免疫をもつことが重要です。対象者には、令和元年・2年に無料クーポン券を送付しています。有効期限が令和4年2月まで延長されました。抗体検査がまだお済みでない人や、抗体検査で予防接種が必要となった人は早めに受けましょう。

### ■対象者

昭和37年4月2日から昭和54年4月1日までの間に生まれた男性で、未実施の人

### ■抗体検査受診可能機関

委託医療機関(町ホームページに掲載しています)、職場の健診など

### ■料金 無料

※転入や紛失により、町のクーポン券を持っていない人は、再発行しますので、事前に健康・保険課までお問い合わせください。

### ■問い合わせ

健康・保険課 保健予防係  
☎(232)4912

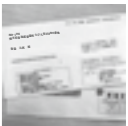

## 国民健康保険税と町県民税 納税通知書を送ります

税務課 住民税係 ☎(232)4911

令和3年度の国民健康保険税(国保税)と町県民税の納税通知書(納付書)を6月中旬に送ります。納付書が届いたら、期限内に納付をお願いします。

### 国保税は世帯主に課税されます

国保税は、国民健康保険(国保)に加入している人ごとに算定し、課税されます。制度上、世帯主が国保に加入していても、世帯の中に国保加入者がいれば国保税は世帯主に課税されます。

### 変更届は14日以内に

世帯の中で社会保険に加入・脱退などがあつたときは、税額が変わります。加入・脱退から14日以内に健康・保険課または西部支所に届け出てください。

### 所得の申告をお忘れなく

国保税の所得割は、前年の所得をもとに計算されます。所得の申告をしていない人は、税額の軽減判定や高額療養費支給額の判定などが行えませんので、必ず申告してください。※令和2年中の収入が遺族年金や障害年金、雇用保険の給付金などの非課税所得だけの人や、無収入だった人でも申告は必要です。

### 町県民税は今年1月1日現在の住所地从り課税されます

町県民税は、今年1月1日現在、本町に住所がある人に課税されます。1月2日以降に本町に転入した人は、今年1月1日に住んでいた市区町村から納付書が届きます。

会社などに勤めている人で、町県民税が給与から天引きされている人は、会社から通知書が渡されます。

新型コロナウイルス感染症の影響で納付が困難な場合はご相談ください。

### 所得証明書・課税証明書の発行

令和3年度(令和2年中の所得)の所得証明書・課税証明書などは6月1日(火)から発行します。今年1月2日以降に本町に転入した人の令和3年度の各種税証明書は、今年1月1日現在に住んでいた市区町村が発行します。



## 町営住宅入居者を募集します

建設課 管理係 ☎(232)2115

### 受付期間

6月14日(月)～25日(金)

午前8時30分～午後5時

※(土)を除く

### 公開抽選会日時

7月9日(金) 午前10時

※抽選は町職員が行います

### 公開抽選会場

役場別館2階会議室

### 入居時期

8月上旬頃

### 申込資格

次の全てを満たす人

- 1 町内に住所又は勤務先がある人
- 2 市町村税などの滞納がない人
- 3 同居しようとする親族がある人(原則1人では入居できませんが、条件によっては入居できます)
- 4 世帯の収入が収入基準内であること
- 5 現に住宅に困窮していることが明らかであること
- 6 世帯に暴力団員がいないこと

### 必要書類

- 1 町営住宅入居申込書(建設課にあります)

### 2 住民票謄本(入居予定者全員分の本籍、続柄、マイナンバー記載)

令和3年度市町村県民税(所得・課税)証明書(入居予定者全員分の所得がわかる書類)

滞納のない証明書

(入居予定者で課税対象者全員分)

その他証明書

(障害者手帳などの写し)

申込方法

必要書類などをそろえて、建設課管理係へ提出してください。郵送も受け付けます(6月25日(金)必着)。

※西部支所では申し込めません。

入居決定後の手続き

入居決定後、原則として14日以内(町が指定する日まで)に、次の手続きをしてください。

敷金(家賃3カ月分相当額)の納付

町が適当と認める連帯保証人1人が連署した請書(契約書)などの提出

※正当な理由がなく、上記期間内に入居の手続きをしない場合、入居決定は取り消します。

収入基準

原則階層

裁量階層

収入月額

158,000円以下

214,000円以下

※裁量階層：身体障がい者や小学校未就学児がいる場合、全員が60歳以上の場合など

○収入の算出方法

収入(月額) = (入居しようとする世帯全員の年間総所得金額 - 控除額) ÷ 12カ月

○控除額

- 1 同居者控除 (38万円)
- 2 (非同居者) 扶養控除 (38万円)
- 3 老人扶養控除 (10万円)
- 4 特定扶養親族控除 (25万円)
- 5 一般障害者控除 (27万円)
- 6 特別障害者控除 (40万円)
- 7 寡婦・寡夫控除 (27万円以内)

### 募集する町営住宅

※申し込みは1世帯1戸限りです。

住宅名	部屋番号	所在地	間取	面積 ㎡	月額家賃(円)	建設 年度	構造	学校区
原水	D棟101号	原水2137番地	2DK	58.5	21,100~41,500	平成19年度	耐火構造 2階建	菊陽北小学校 菊陽中学校
下原	A棟11号	久保田2716番地3	3LDK	79.3	24,700~48,500	平成10年度	木造 2階建	菊陽中部小学校 菊陽中学校
下原	A棟18号	久保田2714番地	3LDK	79.3	24,700~48,500	平成11年度	木造 2階建	菊陽中部小学校 菊陽中学校

### 公共交通を利用してみませんか



## 巡回バス「キャロッピー号」と乗合タクシーを運行しています!

皆さんは、趣味の活動や買い物、病院などにでかけるときにどうしていますか。自家用車を利用することや家族に送迎してもらうことが多いのではないのでしょうか。免許証を返納した人や、自身で移動したいと考えている人で、普段公共交通を利用しない人は町の公共交通を利用してみませんか。今回は巡回バス利用のポイントをお知らせします。

### 巡回バス利用のポイント

- 1 ご利用ガイドの路線図を見て、最寄りのバス停とルートを確認する。



ご利用ガイドは、役場・西部支所  
にあります!

こちらが目印!

- 2 目的地を決め、時刻表を確認する。

一口メモ：町外へでかけるときは、次のバス停から電車や路線バスに乗り継ぐと便利です。

JR各駅、光の森産交、武蔵ヶ丘車庫前、ゆめタウン光の森

次のバス停がよく利用されています。

- ・さんふれあ前・ゆめタウン光の森・カーリーノ菊陽
- ・菊陽町役場・あさひヶ丘(ハンズマン近く)など

### バスロケーションシステム「いまココ」導入中!

スマートフォンで巡回バスの現在位置を確認できます。ぜひご利用ください。

### 時刻表検索システムが便利です!

巡回バス・乗合タクシーの時刻表など詳細な利用方法はこちらをご参照ください。

### 新型コロナウイルス感染防止対策

巡回バスと乗合タクシーでは、乗務員のマスク着用、車内の消毒などの感染防止対策を行っています。利用者の皆さんも、マスク着用、車内換気へのご協力をお願いします。

### 問い合わせ

総合政策課 地域振興係  
☎(232)2112







# 菊陽町夏まつりを中止します

菊陽町夏祭り実行委員会(菊陽町商工会) ☎(232)2757

8月7日(土)に開催を予定していた令和3年度「菊陽町夏まつり」は、夏祭り実行委員会で検討した結果、新型コロナウイルス感染拡大防止のため、中止します。

夏祭りを楽しみにしていた皆さんにおかれましては、安全を最優先に考えての決定にどうかご理解いただき、来年以降の夏まつりにご支援、ご協力をお願いします。



令和元年度菊陽町夏まつりのステージ発表



# 証明書コンビニ交付を休止します

町民課 町民係 ☎(232)4914

左記の期間、システムのメンテナンスを行うため、証明書のコンビニ交付を休止しますので、ご注意ください。

■休止日  
6月19日(土)・20日(日)終日  
※再開は、6月21日(月)  
午前6時30分からです。



証明書のコンビニ交付にはマイナンバーカードが必要です。公的な身分証明書にもなる便利なマイナンバーカードを作成しませんか。



詳しくはこちら



# 国民年金保険料の免除・納付猶予・学生納付特例を受けていた人は、保険料を追納することができます

熊本市西年金事務所 ☎(355)3261  
町民課 年金係 ☎(232)4914

老齢基礎年金は、保険料の免除などの承認を受けた期間がある場合、保険料を全額納付した場合と比べて年金受給額が低額となります。しかし、保険料の追納をすることで年金受給額を増やすことができます。

■追納するには  
年金事務所申し込みが必要です。承認されると、納付書が郵送で届きます(クレジット払い、口座振替は利用できません)。

■注意事項  
①追納できるのは追納が承認された月の前10年以内の免除・納付猶予・学生納付特例期間に限られます。原則として古い月からの納付となります。

②保険料の免除・納付猶予・学生納付特例を受けた期間の翌年度から起算して、3年度目以降に保険料を追納する場合は、当時の保険料に加算金がかかります。

③すでに老齢基礎年金を受けている人は追納できません。



(単位：円)

今年度追納保険料月額	全額免除納付猶予学生特例	4分の3免除	半額免除	4分の1免除
平成23年度	15,350	11,510	7,680	3,830
平成24年度	15,200	11,400	7,600	3,800
平成25年度	15,180	11,380	7,590	3,790
平成26年度	15,330	11,500	7,660	3,830
平成27年度	15,650	11,740	7,820	3,920
平成28年度	16,310	12,230	8,150	4,070
平成29年度	16,520	12,390	8,260	4,130
平成30年度	16,360	12,260	8,180	4,080
令和元年度	16,410	12,310	8,200	4,100
令和2年度	16,540	12,400	8,270	4,130

# 4月1日からごみの分別が変更になっています

スプレー缶・カセットボンベを3月31日以前のように資源物A(空かん・空きびん)と一緒に出すことはできません。スプレー缶・カセットボンベは、特定品目として、不燃物回収の日に透明な袋に入れて、不燃物の袋(黄色)とは別に出してください。主な変更点は下図のとおりです。

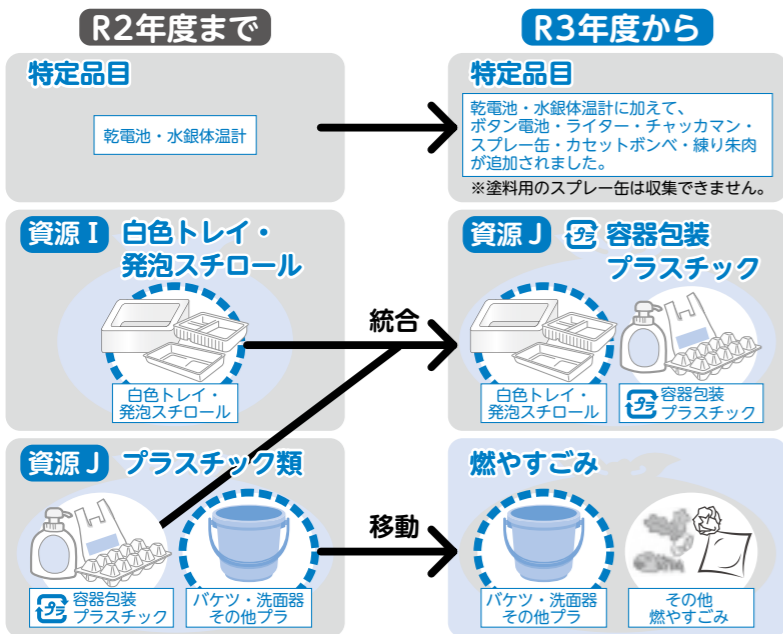

■容器包装プラスチックとは  
「容器」とは商品を入れるもの、「包装」とは商品を包むもので、その中身を出したり、使ったりした後、不要になるプラスチック製の容器や包装のことをいいます。  
容器包装プラスチックには、この識別マークがついています。  
※その他詳しくは、4月に各世帯に配布した冊子「ごみの分け方・出し方」をご覧ください。

■問い合わせ  
環境生活課 ごみ減量推進係  
☎(232)2114

# ナカヤマ精密(株)と協定を締結

4月22日、町とナカヤマ精密株式会社(本社：大阪市淀川区)は、県庁で蒲島知事立ち会いのもと、工場増設に伴う、工場立地協定を締結しました。

同社は、小惑星探査機「はやぶさ2」のエンジン部品を手掛けた高い技術力を持つ、金属部品加工を行う企業です。

今回の工場増設に伴い、新たな雇用も計画されており、更なる地域経済の振興と活性化が期待されます。

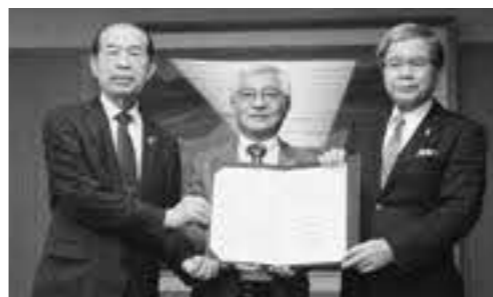

左から協定書を持つ後藤町長、中山社長、蒲島知事

■問い合わせ  
商工振興課 商工振興係 ☎(232)2165

# 結婚50周年 金婚夫婦募集

結婚50周年を迎える夫婦を対象に、表彰式典を開催します。詳しくは「広報まくよう」7月号に掲載します。

- 日時 10月1日(金) 午前中
- 場所 菊陽町図書館ホール
- 対象者 昭和46年に結婚した夫婦  
※昭和46年以前に結婚し、同表彰式典に参加したことのない夫婦も対象とします。



熊日および町表彰を受けた2組のご夫婦(昨年度)

■問い合わせ  
介護保険課 介護予防係 ☎(232)2366



情報掲示板



日本の生態系に悪影響を及ぼします  
特定外来生物「オオキンケイギク」を駆除しましょう

環境生活課 環境係 ☎(232)2114

北米原産のオオキンケイギクは、道端や河原などで5月〜7月頃に黄橙色(黄色と橙色の中間色)のコスモスに似た鮮やかな花を咲かせますが、日本の生態系に大きな悪影響を及ぼします。

対策と駆除

■各地で生育域を広げています  
オオキンケイギクは鮮やかな黄橙色をしており、以前は道路などの法面緑化に使用されたり、ポット苗として生産・流通されていた。

しかし、いったん繁茂してしまうと在来の野草の生育場所を奪い周囲の環境を一変させてしまうため、平成18年に特定外来生物に指定され、栽培、譲渡などが禁止されました。また、生きたまま移動させる、保管するなどの行為が禁止されています。駆除する際には、根から引き抜きとってしまおうのが効果的です。引き抜いた後は、その場で掘らないように2〜3日天日にさらすなど枯死させたあと、ビニール袋などに密閉して燃える



黄橙色をしており、花の大きさは5〜7cm程度。花びらの先はギザギザしています。背丈は約30〜70cmです。

ごみとして処分してください。除草剤を使用することが可能な場所であれば、除草剤による駆除も効果的です。オオキンケイギクを繁茂させないためには、種子が付く前に除去をすることが望まれます。町民および事業者の皆さんのご理解とご協力をお願いします。



まちのわだい

Kikuyo Town Topics

●身近な情報をお寄せください。  
総合政策課 企画政策係 ☎(232)2112

牛乳を飲んで健康に成長を！

子どもの日牛乳プレゼント

菊陽町の酪農家で構成されている菊陽町酪農組合が4月28日、30日に町内の保育園に牛乳をプレゼントしました。

これは、牛乳が幼少期の成長に必要な栄養を多く含んでいるため、健康的に育ってほしいと願いを込めて、毎年5月5日の子どもの日の前に牛乳消費拡大キャンペーンの一つとして行っています。

園児たちは元気な声で「ありがとうございます」とお礼を言い、笑顔で新鮮な牛乳を味わいました。



牛乳を受け取った子どもたち

あまいスイートコーン

スイートコーンの収穫が始まりました

スイートコーンの収穫がハウス栽培のものは4月下旬、露地栽培のものは5月下旬から始まりました。町のスイートコーンの出荷量は県内第1位。町で主に生産されている品種は粒の皮が薄く、新鮮であれば生のままかじってもあまくおいしい「ゴールドラッシュ」で、他にも「ドルチェドリーム」などが生産されています。松川茂清さん(馬場)は「栽培管理が難しいスイートコーンですが、今が一番旬の時期ですので、ぜひ皆さんにも食べてほしい」と笑顔を見せました。



スイートコーンの受粉を促すため風をあてる松川さん

お知らせ

財政事情を公表します



令和3年度当初予算の概要や、令和2年度予算の補正状況・執行状況など、町の財政事情を6月1日に公表します。財政課または町ホームページでご覧になります。

私有地から道路上に張り出している樹木は伐採を

私有地から樹木の枝が車道や歩道へ張り出し、通行しにくいとの苦情が寄せられています。道路に石や竹木などが堆積し、道路の構造または交通に支障を及ぼすような行為をすることは道路法43条第2項で禁止されています。

お問い合わせ

県営住宅の収入申告に必要な証明書の交付申請代行

県営住宅の入居者は6月中旬〜7月に収入申告という県への手続きが必要です。そのときに必要な住民票や税証明書の取得を町社会福祉協議会が代行します。

- ▼必要なもの  
本人確認書類(運転免許証、個人番号カード、健康保険証等)、印鑑
- ▼料金  
代行手数料4000円
- ▼その他、証明書の手数料
- ▼代行サービスの流れ
- 1 本人確認  
依頼人の本人確認はほつとステーション来所時に行います。
- 2 受付・料金の支払い  
受付時にお支払いください。
- 3 窓口請求・証明書受領  
代理で証明書を受け取ります。
- 4 証明書の引渡し  
依頼人に連絡します。その後、ほつとステーションに証明書を取りに来てください。

- ▼その他  
証明書を自宅に郵送もできます(切手代など1000円が加算されます)。
- ▼問い合わせ  
ほつとステーション 武蔵ヶ丘 ☎090(108)23912

献血にご協力ください

新型コロナウイルス感染症の拡大で、献血協力者の深刻な減少が続いています。入口で健康状態の確認と感染予防対策として手指消毒を実施します。

- ▼日時・場所  
6月16日(水)  
午前9時30分〜正午  
中央公民館  
午後1時15分〜4時  
中央公民館
- ※400ml未満の献血のみ
- ▼問い合わせ  
健康・保険課 保健予防係 ☎(232)4912

体組成測定会を行います

きくよう健康倶楽部事業の一環として、毎月1回測定結果の印刷とスタッフによる結果説明を無料で行っています。

- ▼日時  
6月24日(木)  
午前10時〜正午
- ▼場所  
光の森市民センター
- ▼内容  
体組成計の測定(1分程度で測定)、測定結果の印刷、スタッフの結果説明
- ▼対象者  
きくよう健康倶楽部の会員(当日申込者也可)
- ▼持参物  
活動量計をご持参ください。

申し込み・問い合わせ

猫飼いのいない猫との向き合い方

飼い主のいない猫に対して間違った世話をすると、近隣の生活環境が悪化し、猫にとっても不幸な結果を招きかねません。避妊去勢を徹底するとともに、えさを与える場合、置きえさは絶対にやめましょう。

- また、県では、飼い主のいない猫に対する避妊去勢手術費の補助を行っています。詳細は、左記にお問い合わせください。
- ▼問い合わせ  
菊池地域振興局 衛生環境課 ☎0968(25)4135

災害復興住宅融資の借入申込受付を一年延長

平成28年熊本地震で被災した住宅を復旧するための「災害復興住宅融資(建設資金、購入資金、補修資金)」の借入申込の受付期間を1年間延長しました。申し込みを検討している人は、早めにご相談ください。

- ▼申込期限  
令和4年3月31日(木)
- ▼問い合わせ  
住宅金融支援機構 お客さまコールセンター(受付時間:午前9時〜午後5時) ☎0120(08)6353

無人航空機による農業散布はルールを守りましょう

無人ヘリコプターやマルチローター(ドローン)などの無人航空機による農業散布などを行う場合は、国土交通大臣の許可・承認が必要となります。また、併せて県への散布計画の提出も必要です。

- 散布にあたっては、基本ルールを守り、周辺住民やミツバチの巣箱などに農薬が飛散しないように注意してください。
- ▼問い合わせ  
県農業技術課 ☎(333)2381
- 県北広域本部 農業普及・振興課 ☎0968(25)4160

自転車保険への加入が義務化されます

県では、令和3年10月1日以降、県内で自転車を利用する全ての人に、「自転車保険」への加入が義務付けられます。「自転車保険」は、保険代理店や、コンビニなどで加入できます。「自転車保険」という名称でなくても、自動車保険や火災保険、傷害保険などの特約で補償される場合があります。詳しくはご加入の保険会社にお問い合わせください。

- ▼問い合わせ  
県への安全推進課 ☎(333)2293



募 集

失語症者向け意思疎通支援者養成講習会

県が実施するこの講習会は、失語症者が地域の一人として安心して暮らすことができるように、失語症の症状や対応方法を理解し、会話や日常生活での外出の際に、意思疎通の支援を行える人材を養成するものです。6月から受講者の募集を開始します。

健康ウォーキング  
フルタイムウォーキング



▼日時 6月2日(水)、23日(水)、7月7日(水)、28日(水) 午前9時～10時

▼場所 杉並木公園管理センター

※状況により中止となる場合があります。

▼対象者 65歳以上の町民

▼費用 当日徴収

老人クラブ会員 1000円  
老人クラブ会員外 2000円

学生ボランティアに  
なりませんか

小学生対象の体験活動などをサポートしてくれる学生を募集します。

▼期間 7月～令和4年2月

▼内容 生涯学習課主催の講座(ライキャンなど)で、小学生のリーダーとして一緒に活動してもらいます。(年間2回程度)

▼対象者 町近郊に在住の高校生、大学生、専門学校生

▼費用 主催講座の参加費(食事代などは除く)は町負担。必要な場合はその都度徴収します。

▼その他 ボランティア証明書を発行します。

▼申込方法 電話で申し込み

▼申込期限 6月25日(金) 午後5時

▼申し込み・問い合わせ 生涯学習課 生涯学習係 ☎(2332)4917

▼アクティブ キッズ デイ キャンプ 海Ver.

真つ青なあじきたの海でマリ活動にチャレンジしよう。

▼日時 8月19日(木)

午前7時40分～午後6時30分

▼場所 あじきた青少年の家

▼内容 ペーロン、海水浴など

▼対象者 町内在住の小学4年生～6年生

▼持参物 ノルディックウォーキング用スティック(貸出可)、飲み物、タオル、帽子、歩きやすい靴

▼その他 きくよう健康倶楽部のポイントを1回参加につき10ポイント付与します。

▼申し込み・問い合わせ 老人クラブ連合会(月)(水)(金) 午前9時30分～午後3時 ☎(2332)8638

ファミリー・サポート  
養成講座

子どもの預かりや送迎の提供者を養成する講座を行います。担ってくださる協力会員さんを大募集中です。支援を求めている人に力を貸してください。

▼日時 7月9日(金)、10日(土)、15日(水)、7月16日(金)、17日(土) 計5日間 午前9時～午後3時(日によって早く終了することもあります)

▼場所 ふれあい交流・福祉支援センター

▼内容 最新の子育てに関する知識や技術の習得

▼対象者 ファミリーサポート入会希望者および現会員(当日入会申込可)

▼申込方法 電話で申し込み

▼申込期限 7月2日(金)

▼申し込み・問い合わせ 町社会福祉協議会地域福祉部 町ファミリー・サポート・センター ☎(2332)4824

貯筋運動教室

使って貯めよう筋肉貯筋。年をとると衰えやすい筋肉を重点的に強化し、快適な日常生活を送りましょう。

▼日時 6月25日(金)～7月30日(金) 毎週(金)全5回 午後2時～3時

※7月23日(金)は休み

▼場所 町民体育館

▼対象者 町内在住、勤務者

▼費用 1,110円 (保険料含む)

▼定員 20人程度 (定員を超えた場合抽選)

▼申込期限 6月15日(火)

▼その他 きくよう健康倶楽部のポイントを1回につき10ポイント付与します。

▼申し込み・問い合わせ 生涯学習課 体育振興係 ☎(2332)4917

定期救命講習

区分	講習日	場所	定員
普通	7月20日(火)	北消防署	15人
	8月18日(水)		
	9月21日(火)		
上級	9月9日(水)		15人

▼定員 20人(申込多数の場合は抽選「海Ver.」と同時に申込み可能ですが、抽選になった場合は、どちらかの参加になります。)

▼申込方法 電話で申し込み

▼申込期限 7月5日(月)

▼その他 保健師などの医療関係者は同申し込み・問い合わせ

▼申し込み・問い合わせ 生涯学習課 生涯学習係 ☎(2332)4917

小学生書道(3・4年生)教室追加募集



小さい時から、正しい書き方を学びましょう。

▼日時 毎月第2・4(土) 午後1時～3時

▼場所 東部町民センター

▼講師 齊藤 薫子さん

▼費用 受講料4千円(全20回)(検定料5千円)

▼定員 4人程度

▼申し込み・問い合わせ 東部町民センター ☎(2332)3803

応急手当を学んでみませんか。

▼時間 普通…午前9時～正午 上級…午前9時～午後5時

※新型コロナウイルス感染症の状況などにより中止となる場合があります。最新の情報は菊池広域連合ホームページをご覧ください。

▼申し込み・問い合わせ 菊池広域連合消防本部警防課 救急係 ☎(2332)9349



キッズスポーツ教室

マット、ボール遊び、跳び箱鬼ごっこなど、全身を使ったさまざまな運動を体験しましょう。

▼日時 7月26日(月)～7月30日(金) (全5回) 午前10時～正午

▼場所 町民体育館

▼対象者 町内在住の小学1年生～3年生まで

▼費用 1,110円 (保険料含む)

▼定員 20人程度 (申込多数の場合抽選)

▼申込期限 6月30日(水)

男の料理教室  
追加募集

季節の食材を生かした簡単レシピを和やかな雰囲気の中で作ります。

▼日時 毎月第3(水) 午前10時～正午

▼場所 東部町民センター

▼講師 緒方 由紀さん

▼費用 受講料2千円(全10回)(材料費は実費負担)

▼持参物 エプロン、三角巾

▼定員 4人程度

▼申し込み・問い合わせ 東部町民センター ☎(2332)3803

シルバー人材センター  
会員募集

町内在住でおおむね60歳以上の健康で働く意欲のある人を募集しています。豊富な経験・知識・技能を生かしてみませんか。気軽にお問い合わせください。

▼受付 (月)(金)(祝を除く) 午前9時～午後5時

▼申込方法 町シルバー人材センターにある入会申込書を提出してください。

▼持参物 印鑑

▼年会費 2千円

▼申し込み・問い合わせ (公社)菊陽町シルバー人材センター ☎(2332)6276

▼申し込み・問い合わせ 生涯学習課 体育振興係 ☎(2332)4917

地域サポーター、介護予防パートナー養成講座

日常生活のちょっとした困りごとのお手伝いや高齢者の介護予防を支える活動など、身近な地域でできるボランティア活動の担い手育成を目的として実施します。

▼対象者 町内在住で医師から運動制限を受けていない人

▼講座内容

- 基礎講座(共通) 6月24日(水) 午前9時～午後3時
- 地域サポーター専門講座 6月26日(金) 午前9時～午後3時30分
- 介護予防パートナー専門講座 7月1日(水) 午前9時～午後3時40分 7月8日(水)

※別途4日間の現場実習 閉講式8月2日(月)午前9時～

※1は必須、2⑥は片方もしくは両方受講できます。

▼定員 ②③共に15人

▼申込方法 電話で申し込み

▼申込期間 5月6日(水)～6月16日(水)

▼申し込み・問い合わせ 町社会福祉協議会 ☎(2332)4824

会計年度任用職員の事務補助を募集します

職種	勤務日・任用期間(予定)	賃金・勤務日数	応募条件	勤務内容	備考
事務補助(登録制)	午前8時30分～午後5時15分のうち7時間(土・日・祝日休み) 産休・育休期間(任用期間は未定)	日給 6,283円～(月)～(金) 週5日	・パソコン操作のできる人(ワード・エクセルなど) ・運転免許(AT限定可)	産休・育休職員の事務補助	雇用保険あり 社会保険あり 通勤手当あり

▼申込方法 履歴書(写真付き)を平日の午前9時～午後5時に総務課に持参または郵送してください。

▼申し込み・問い合わせ 〒869-1192(住所不要) 総務課 人事秘書係 ☎(232)2111



# ほんの森

開館時間 月・水・金・土・日 / 午前10時～午後6時  
 木 / 午前10時～午後8時  
 休館日 毎週火曜日・毎月第3水曜日(館内整理日)  
 年末年始(12月29日～1月3日)  
 特別整理期間(年1回)

## 新しく届いた本



### 科学絵本の世界100

子どもの「なぜ?」「ふしぎ!」と感じる力を大きく育て、知る楽しさがどんどん湧いてくる科学絵本100冊をご紹介します。これを読めば、あなたも「科学博士」になれるかも!?

### 物語のものがたり

梨木 香歩 / 著

児童文学の名作を読み解き、いぬいとみこさん、石井桃子さんら先人たちの仕事の核心に迫ります。物語の名手による初の児童文学エッセイ集です。



### 世界のエアライン PROFILE

奥田 章順 / 本文執筆

ランキング形式で見る「航空会社版人名録」です。尚、日本のエアラインは掲載対象に含まれておらず、就航状況は新型コロナ禍以前のものです。

一度読んだら絶対に忘れない世界史人物事典	山崎 圭一 / 著
Q&A日本経済のニュースがわかる! 2021年版	日本経済新聞社 / 編
NHKの英語講座だけで驚くほど英語が話せる勉強法	川本 佐奈恵 / 著
歴史探偵忘れ残りの記	半藤 一利 / 著

## みんなで楽しむ おはなし会

- ★朝のおはなし会(おはなしの森さんさん 他)  
6月はおやすみです  
7月7日(水)・14日(水) 午前11時～11時15分
- ★夕方のおはなし会(図書館職員)  
6月はおやすみです
- ★日曜のおはなし会(おはなしの森さんさん)  
6月はおやすみです  
7月11日(日)・25日(日) 午後2時～2時15分
- ★あかちゃんと楽しむわらべうた(図書館職員)  
6月はおやすみです

※時間を短縮して開催します。  
 ※人数が多い時は制限することがあります。  
 ※状況により中止になることがあります。

## ● 図書館からのお知らせ ●

### 菊陽町図書館ボランティア「ステップアップ」講座

図書館や学校で絵本の読み聞かせを行う人を対象に、おはなし会の基本や絵本の選び方についてお話しします。

- 日時 6月28日(月) 午前10時～正午
- 場所 菊陽町図書館 視聴覚室  
(人数が多い場合は図書館ホール)
- 内容 読み聞かせ、絵本の選び方について

- 講師 高野 和佳子さん  
(NPO法人 子育て支援ワーカーズ ペペペらん代表)
- 申込期限 6月21日(月)
- 申し込み・問い合わせ 菊陽町図書館 ☎(232)0404

## 菊陽町図書館ホール 令和3年6月の催し

(令和3年5月10日現在確定分)

日	曜	開場	開演	終演	催し物	主催者	入場料	対象者
7	日	9:00	9:30	16:00	第4回芸乃会発表会 『歌とおどりの集い』	芸乃会 本田さん ☎090(1365)9263	無料	どなたでも

☆主催者の都合により内容を変更する場合があります。  
 ☆図書館駐車場が満車の際は、隣接する公園の駐車場をご利用ください。  
 ☆練習・リハーサルなどは掲載していません。

令和4年1月分のホール使用の調整会議(抽選会)を、7月10日(土)の午前9時30分から視聴覚室で行います。認め印を持参し、時間までにお集まりください。

■問い合わせ 図書館 ☎(232)0404 図書館ホール ☎(232)7756 <https://www.kikuyo-lib.jp/hp/>

## 安全安心まくよう

vol.67



●今年の刑法犯認知件数(令和3年3月末現在) ※暫定値

	3月中	本年累計
大津署管内	20(±0)	62(-2)
うち菊陽町	15(-3)	42(-8)

菊陽町では3月中、店の商品が盗まれる万引きなどの窃盗事件などが発生している。

## ●今年の交通事故発生状況(令和3年3月末現在)

	大津署管内		うち菊陽町	
	3月中	本年累計	3月中	本年累計
発生件数	10(-10)	54(+5)	9(-5)	36(+3)
死者数	0(±0)	0(-1)	0(±0)	0(±0)
傷者数	11(-17)	69(+3)	12(-10)	47(-3)

## 【ハッキングは「ウソ」です!】

県内において、  
 ○ スマートフォンをハッキングした  
 ○ データを全て閲覧できる  
 ○ 裸の動画を記録している  
 ○ 動画を拡散されなくなったらビットコインを送金しろ

などと、うその内容で脅迫し、金銭を要求するメールが多く送られてきています。被害に遭わないために  
 ○ 身に覚えのない請求には応じない  
 ○ 一人で判断せず警察や家族に相談するなどのセキュリティ対策を徹底してください。

## 【自転車利用者の皆さんへ】

保険に加入しよう!  
 万が一の事故に備えて、自転車損害賠償保険などへの加入をおすすめします。



過去に約9,500万円の賠償命令の事例あり

▼出願期間 第1回 8月31日(火) 第2回 9月14日(火)  
 ▼問い合わせ 放送大学熊本学習センター ☎(341)0860

## 幸せ探し「合コン」パート67

- ▼日時 両パート6月20日(日) Aパート 午前10時30分～正午 Bパート 午後1時30分～3時
- ▼場所 大津町まちづくり交流センター
- ▼対象者 パートA: 男女45歳以下 パートB: 男性45歳以上、女性40歳以上
- ▼定員 各5人(先着順)
- ▼申込方法 履歴書1通、写真(上半身・はがきサイズ)3枚、独身証明書を郵送
- ▼費用 参加費千円(当日徴収)

## アーチェリー体験会に参加しませんか



遠くのに命中した時の楽しさがフセになるスポーツ「アーチェリー」。

入会登録費千円  
 申し込み・問い合わせ 認定NPO 法人 はっぴい♡ はっぴい♡ ホームページ ☎080(2745)7788

▼申し込み・問い合わせ 電子メール: kikuyo33.archery@gmail.com

パンとスイーツ(初心者向け)生徒追加募集  
 家庭で、できるパンとスイーツを基礎から学びます。  
 ▼日時 毎月第2(金) 7月、12月 午後7時～9時  
 ▼場所 三里木町民センター  
 ▼講師 松本 久美子さん  
 ▼費用 受講料 1,200円  
 ▼定員 5人程度  
 ▼申し込み・問い合わせ 三里木町民センター ☎(232)5536

放送大学 入学生募集  
 放送大学は、10月入学生を募集しています。学力試験はなく、書類による選考のみで入学できます。10代から90代の幅広い世代、約9万人の学生が、大学を卒業したい、学びを楽しみたいなど、さまざまな目的で学んでいます。授業はBS放送、インターネットなどで好きな時間に受講できます。心理学・福祉・経済・歴史・文学・情報・自然科学など、約300の幅広い授業科目があり、1科目から学ぶことができます。資料を無料で差し上げています。気軽にお問い合わせください。  
 ▼出願期間 第1回 8月31日(火) 第2回 9月14日(火)  
 ▼問い合わせ 放送大学熊本学習センター ☎(341)0860





※新型コロナウイルス感染拡大防止のため休所する可能性があります。休所の際は町ホームページに掲載しますので、ご利用時は事前にご確認ください。

菊陽町武蔵ヶ丘児童館 西部町民センター内 ☎(227)7200

乳幼児(保護者同伴)~小学校まで無料です。開館時間は、月~土曜日の午前9時~正午、午後1時~5時です(祝日を除く)。正午~午後1時は閉館となります。

リトルンダースクラブ 午前10時~11時30分

「1歳以上の幼児とその保護者」が対象です。登録が必要です。

Table with 2 columns: 日にち, プログラム. Includes activities like group play, instrument play, and craft making.

ひよこ活動 午前10時~11時30分

「0歳の乳児とその保護者」が対象です。登録は必要ありません。誰でもどうぞ。

Table with 2 columns: 日にち, プログラム. Includes activities like free play and craft making.

つどいの広場ぴーす ふれあい交流・福祉支援センター ☎(337)6830

おおむね3歳未満の乳幼児(園児含む)と保護者が対象です。いつでも好きな時間に利用できます。子どもと一緒に遊んだり、保護者同士の情報交換などにご利用ください。

●利用時間 月・水・金曜日(祝日を除く) 午前10時~午後4時

※毎週月曜日は、絵本の読み聞かせを行っています。

Table with 2 columns: 日にち, プログラム. Includes activities like body measurement, piano/fruit duo, and birthday parties.

※予約は2日(休)から受け付けます。(電話予約も受け付けます)

菊陽町地域子育て支援センター ラビットくらぶ 元気の森ラビット保育園内 ☎(288)5808

0歳~未就園の子どもと保護者対象。親子で楽しむ体験活動や子育て相談など、参加費は無料です。

ベビー

午前9時~午後2時 元気の森ラビット保育園 ※1歳未満の活動です。マタニティーの人もどうぞ♪

Table with 2 columns: 日にち, プログラム. Includes activities like hair tie competition, rabbit club, and pool opening.

ラビット

午前9時~午後2時 元気の森ラビット保育園

Table with 2 columns: 日にち, プログラム. Includes activities like sand play, rabbit activities, and birthday parties.

※工作セット…のり、はさみ、クレヨン(ペン) ※活動によっては、人数制限がありますので、ご予約はお早めにお願ひします。

ママの休日 午前10時~正午

Table with 2 columns: 日にち・場所, プログラム. Includes a craft activity for 10 groups.

園庭開放 午前9時~午後2時

月~土曜日(園行事開催日や祝日を除く) 保育室や園庭で遊べます。事前にご連絡ください。

育児相談 午前10時~午後4時

月~金曜日(園行事開催日や祝日を除く) 一人で悩まないで、気軽にご相談ください。

菊陽町地域子育て支援センター ミニキャロットくらぶ 光の森キャロット保育園内 ☎(233)0098

0歳~未就園の子どもと保護者対象。親子で楽しむ体験活動や子育て相談など、参加費は無料です。

ベビーキャロット

午前10時(開場:午前9時~)~午後2時 光の森キャロット保育園

Table with 2 columns: 日にち, プログラム. Includes activities like cafe time, sensor pack, and movement play.

ミニキャロット

午前10時(開場:午前9時~)~午後2時 光の森キャロット保育園

Table with 2 columns: 日にち, プログラム. Includes activities like park play, music play, and craft making.

キャロットランド 午前10時~正午

飲み物は各自でご準備ください。

Table with 2 columns: 日にち・場所, プログラム. Includes a ski activity.

※工作セット…はさみ、両面テープ、のり、クレヨン、マーカー、セロハンテープに全て記名し袋に入れて持ってきてください。

園庭開放 午前9時~午後2時

月~土曜日(園行事開催日や祝日を除く) 保育室や園庭で遊べます。事前にご連絡ください。

育児相談 午前10時~午後4時

月~金曜日(園行事開催日や祝日を除く) お子さんについて気になることがあれば、気軽にご相談ください。

菊陽町地域子育て支援センター ひかりっこ 光の森町民センター「キャロピア」内 ☎(237)6575

0歳~未就園の子どもと保護者が利用できます。子育ての悩みや情報交換、友達作りの場になればと思います。優しい先生たちが皆さんに会えるのを楽しみにしています。

ひかりっこくらぶ活動

午前10時30分~正午(受付:午前10時~)

Table with 2 columns: 日にち・場所, プログラム. Includes activities like newspaper play, farm experience, and exchange events.

※準備物の工作セットとは、はさみ、両面テープ、のり、クレヨン、マーカー、セロテープです。袋に入れて持って来て下さい。名前の記入もお願いします。 ※原則予約制で全活動20組限定になります。毎月1日から電話申し込みを受け付けます。

ひかりっこルーム 午前9時~午後3時

月~金曜日(祝日を除く) 親子で自由にくつろげる子育て支援室です。祝日のある週は土曜日も開設します。身体測定も随時行います。

育児相談 午前10時~午後4時

月~金曜日(祝日を除く) 一人で悩まないで、気軽にご相談ください。

園庭開放 午前9時30分~正午

町立2保育園(なかよし園・みどり園) 月~金曜日 親子で園庭で遊みましょう。けがや事故がないように必ずそばで見守ってください。





『新・菊陽中始動!!』

菊陽中学校は、「人間尊重の精神を基底とし、すべての教育活動を通して『生きる力』を身につけた生徒の育成」を教育目標に掲げ、コロナ禍の中でも子どもたちの学びを保障するために、さまざまな工夫を凝らして教育活動を行っています。

新入生歓迎会や体育大会結団式をリモート視聴で開催しました。画面を通してではありませんが、リーダーシップを発揮する3年生と、その姿に学ぶ1・2年生の姿がありました。



新入生歓迎会(部活動紹介)

短歌会

街なかに茶寮社屋の解かれゆき人ならずとも蝕まるるか  
直売所にもう並びたるスイートコーン我の出荷はあと数日か  
雨後の庭に出ずれば草萌えて土の温みの手に伝い来ぬ  
木々は芽を膨らませ葉をひろげゆく過ぎゆく日々を重ねる  
山深く木立の中の桜木は月に照らされ白く輝く  
あたたかい光をあびて咲き出したみんなとうえたチューリップ

松本 東亜  
馬場 礼子  
中村トシエ  
佐藤せい子  
梅田 國雄  
有久 賢治

菊陽句会報

亀鳴くやあちこちになほ被災痕  
遠望の山々かくす黄砂色  
粗煮に何はさておき山椒の芽  
桜散る自肅の中に一つ老ゆ  
初燕チュチュつと庭を一巡り  
入学児旗に誘導好々爺  
野火屑も阿蘇の風情と認めたく  
地虫出づ地震遠近の不安かな

田島 三間  
宮川ユキエ  
紫藤 祥子  
曾我 育代  
曾我トモ子  
緒方チエ子  
米山るみ子  
吉田 幸子

のびのびと平飼育ち鶏の春  
詰襟のだぶつく笑顔新入生  
山椒摘む香りは風に吸ひ込まれ  
桜散る坂を下りてポストまで  
ガラス器にかざるや清しフリージア  
病み上がり春の日差しを身に浴びて  
咲き継ぐも日々むらさきに著我の花  
積み上げし薪の陰なる恋の猫

木村 信子  
財津 早雪  
原野レイ子  
寺尾千代子  
福田 貴子  
北川しんじ  
田中 郁子  
佐藤 澄世

きくよう文芸

人権啓発標語 「とりにいる ただそれだけが 救いになる」

菊陽中学校 1年 木村 美陽子(現在2年生)

「じろちゃんのさくぶんをがくしゅうして」

菊陽北小学校 1年 鶴 菜々(現在2年生)



「綴り」[語り]そして「繋がる」

じろちゃんのさくぶんをがくしゅうしたあと、じろちゃんのように、わかってほしいこと、みんなにつたえたいことをかきました。

わたしはがっこうからかえるときに、ともだちからいわれたことがいやでした。ともだちは「きもっ。」とわたしにいいました。

わたしはこのことをみんなのまえでいいました。みんなのまえでむのはとってもはずかしかったです。でも、いわないともやもやがなくなるからがんばっていおうとおもいました。そのあと、みんながわたしに、おかえしのでがみをかいてくれました。

「こんどいわれたら、たすけるよ。」  
「じぶんできもちをつたえられて、すごいね。」  
「またいわれたらいっしょにいおうね。」とかいてく

れました。

みんなのてがみをよんだときとてもうれしくなりました。「きもっ」といわれたときは、こころがまっくろになったけどみんなのてがみをよんでこころがピンクになりました。

いまはもういやなことはいわれなくなりました。わたしはいつよかったなとおもいました。

もしまたいやなことがあったらともだちといっしょに「いやだよ」「いわないで」といいたいとおもいます。

(担任より)

「きもっ」ということば、とてもきずつくことばですね。せんせいも、いわれたらとてもかなしくなります。ななさんがゆうきをだして、そのことをつづり、みんなのまえできもちをつたえてくれたから、みんなでななさんがつたえたいことをしっかりかんがえることができました。がんばってはっぴょうしてくれて、ありがとう。

「人権擁護委員」(私たちの町の相談パートナー)

「人権擁護委員の日」である6月1日にあわせて人権擁護委員の活動を紹介します。

1 人権擁護委員とはどんな人?

人権擁護委員は、全国すべての市町村にいて、市町村長の推薦を受け法務大臣から委嘱されます。人権問題の解決にはきめ細やかな支援が大切なので、人権擁護委員にはさまざまな経歴を持った人が委嘱されています。

2 どんな制度なの?

戦後、基本的人権の尊重を基調とした日本国憲法が制定されました。1948年(昭和23年)には、人権擁護委員制度が設けられ、翌1949年(昭和24年)6月1日に人権擁護委員法が施行されました。これにより地域住民の中にあつて国民の基本的人権を擁護する機関として人権擁護委員制度が誕生しました。そこで、6月1日が「人権擁護委員の日」となっています。

3 どのような活動をしているの?

- ① いじめ、虐待、差別を受けた、インターネット上で誹謗中傷されたなどの地域の皆さんからの人権に関する相談活動
- ② 「人権を侵害された」という被害者からの申告を受け、法務局職員と協力して人権問題を解決に導く被害者の救済活動
- ③ 人権の大切さを多くの人に知っていただき、また、考えていただくための啓発活動など

新型コロナウイルス感染症の拡大に伴う差別や偏見などさまざまな人権問題が後を絶ちません。それらの解消に向けて令和3年は、人権問題を誰かの問題ではなく、自分の問題として捉え人権を尊重することの大切さについて考えていけるように人権啓発キャッチコピーを「『誰か』のことじゃない。」と定め、積極的な啓発活動を展開しています。

菊陽町には町長から推薦され法務大臣から委嘱を受けた次の8名の人権擁護委員がいます。

(2021年(令和3年)6月1日現在)

名前	行政区
堀川 妙子	杉並台
鬼塚 成子	三里木
衛藤美直子	下原
別府 逸郎	沖野
春野 宗敏	新町西
松本 東亞	杉並台
村本 信幸	駅前
實取 智子	井口



# きくようカレンダー 6月

さん休 さんふれあ休館 図書休 図書館休館

消費生活相談 午前10時～午後4時

菊 菊陽町役場 1階相談室 大 大津町役場 仮庁舎

西 西原村役場消費生活相談窓口

1火	さん休 図書休 大
2水	西
3木	菊
4金	大
5土	
6日	日曜窓口開庁(町民課・税務課)午前9時～午後1時(証明書発行のみ)
7月	菊
8火	さん休 図書休 大
9水	若年就職無料相談会(菊陽町役場 1階相談室、午前10時～午後4時) 西
10木	菊
11金	大
12土	
13日	日曜窓口開庁(町民課・税務課)午前9時～午後1時(証明書発行のみ)
14月	菊
15火	さん休 図書休 大
16水	図書休 西
17木	菊
18金	大
19土	
20日	日曜窓口開庁(町民課・税務課)午前9時～午後1時(証明書発行のみ)
21月	菊
22火	さん休 図書休 大
23水	若年就職無料相談会(菊陽町役場 1階相談室、午前10時～午後4時) 西
24木	菊
25金	大
26土	
27日	日曜窓口開庁(町民課・税務課)午前9時～午後1時(証明書発行のみ)
28月	消費生活相談(光の森町民センター、午前10時～午後4時)
29火	さん休 図書休 大
30水	夜間納税相談(税務課)午後9時まで 西
7月	菊
1木	菊
2金	大
3土	

# 休日在宅当番医・薬局 6月

病院・薬局(午前9時～午後5時) 歯科(午前10時～午後4時)

6日	菊池こどもクリニック	菊池市 ☎0968(25)1164
	本多内科胃腸科医院	菊陽町 ☎(232)2021
	緒方整形外科医院	合志市 ☎(248)8181
	堀田眼科	菊陽町 ☎(292)3455
	はやし調剤薬局	菊陽町 ☎(233)2554
	さくら調剤薬局菊陽東店	菊陽町 ☎(213)5210
たかやまデンタルクリニック	大津町 ☎(294)8020	
13日	菊池都市医師会立病院	菊池市 ☎0968(25)2191
	しばた内科クリニック	大津町 ☎(293)2050
	庄嶋医院	合志市 ☎(242)3388
	ちとせ眼科	菊陽町 ☎(243)1100
まつおか歯科医院	菊陽町 ☎(292)3080	
20日	清原医院	菊池市 ☎0968(38)2106
	合志渡邊内科クリニック	合志市 ☎(285)9720
	光の森脳神経外科内科	菊陽町 ☎(232)7711
	いけだ泌尿器科・内科	菊陽町 ☎(233)1000
	光の森調剤薬局	菊陽町 ☎(232)7811
	ペエ歯科クリニック	菊池市 ☎0968(38)0202
27日	和み内科診療所	合志市 ☎(248)7534
	たしろクリニック	大津町 ☎(340)3220
	菊陽台病院	菊陽町 ☎(232)1191
	いのうえ眼科	合志市 ☎(344)1311
	よつば調剤薬局	菊陽町 ☎(285)3364
さかい歯科クリニック	菊陽町 ☎(284)8433	

※受診するときは各医療機関へ電話でご確認ください。最新情報は菊池都市医師会テレホンサービス☎0968(25)3300でご確認ください(歯科・薬局を除く)。

※薬局は菊陽町内のみを掲載しています。  
※菊池都市医師会ホームページでもご確認いただけます。

URL: <http://www.kikuchi-med.or.jp/clinic/index.php?mode=holiday>



菊池都市医師会ホームページ

6月の休館日 1・8・15・22・29  
問い合わせ ☎(232)8690

## さんふれあ

### 6月のイベントなど

- 5日 ④ ミニコンサート(広場)
- 6日 ④ ならびの日 入浴料半額(温泉)
- 9日 ④ 14:30～16:00 ピアノでおしゃべり(大広間)
- 10日 ④、24日 ④ 13:30～15:30 肥後てまり教室(ロビー)
- 17日 ④ 温泉の日 入浴料半額、回数券プラス1枚

### スポーツジム会員募集

月会員(一般)……7,300円  
月会員(70歳以上)……5,500円  
※レンタルスタジオ……1時間500円  
(エアコン使用料1時間100円)  
詳しくはさんふれあまでお問い合わせください。

18	白田	兼	朝	翠	桜	桜	大	志	今	東	浅	岡	吉	西	高	倉	後	河	相	篠	鈴	小	宮	林
17	瀬	朝	陽	月	嘉	大	志	今	東	浅	岡	吉	西	高	倉	後	河	相	篠	鈴	小	宮	林	林
17	井	陽	月	嘉	大	志	今	東	浅	岡	吉	西	高	倉	後	河	相	篠	鈴	小	宮	林	林	林
17	後	陽	月	嘉	大	志	今	東	浅	岡	吉	西	高	倉	後	河	相	篠	鈴	小	宮	林	林	林
16	今	陽	月	嘉	大	志	今	東	浅	岡	吉	西	高	倉	後	河	相	篠	鈴	小	宮	林	林	林
16	菅	陽	月	嘉	大	志	今	東	浅	岡	吉	西	高	倉	後	河	相	篠	鈴	小	宮	林	林	林
12	城	陽	月	嘉	大	志	今	東	浅	岡	吉	西	高	倉	後	河	相	篠	鈴	小	宮	林	林	林
11	今	陽	月	嘉	大	志	今	東	浅	岡	吉	西	高	倉	後	河	相	篠	鈴	小	宮	林	林	林
11	東	陽	月	嘉	大	志	今	東	浅	岡	吉	西	高	倉	後	河	相	篠	鈴	小	宮	林	林	林
11	浅	陽	月	嘉	大	志	今	東	浅	岡	吉	西	高	倉	後	河	相	篠	鈴	小	宮	林	林	林
11	岡	陽	月	嘉	大	志	今	東	浅	岡	吉	西	高	倉	後	河	相	篠	鈴	小	宮	林	林	林
9	吉	陽	月	嘉	大	志	今	東	浅	岡	吉	西	高	倉	後	河	相	篠	鈴	小	宮	林	林	林
9	西	陽	月	嘉	大	志	今	東	浅	岡	吉	西	高	倉	後	河	相	篠	鈴	小	宮	林	林	林
9	高	陽	月	嘉	大	志	今	東	浅	岡	吉	西	高	倉	後	河	相	篠	鈴	小	宮	林	林	林
9	倉	陽	月	嘉	大	志	今	東	浅	岡	吉	西	高	倉	後	河	相	篠	鈴	小	宮	林	林	林
5	後	陽	月	嘉	大	志	今	東	浅	岡	吉	西	高	倉	後	河	相	篠	鈴	小	宮	林	林	林
5	河	陽	月	嘉	大	志	今	東	浅	岡	吉	西	高	倉	後	河	相	篠	鈴	小	宮	林	林	林
4	相	陽	月	嘉	大	志	今	東	浅	岡	吉	西	高	倉	後	河	相	篠	鈴	小	宮	林	林	林
3	篠	陽	月	嘉	大	志	今	東	浅	岡	吉	西	高	倉	後	河	相	篠	鈴	小	宮	林	林	林
3	鈴	陽	月	嘉	大	志	今	東	浅	岡	吉	西	高	倉	後	河	相	篠	鈴	小	宮	林	林	林
3	小	陽	月	嘉	大	志	今	東	浅	岡	吉	西	高	倉	後	河	相	篠	鈴	小	宮	林	林	林
2	宮	陽	月	嘉	大	志	今	東	浅	岡	吉	西	高	倉	後	河	相	篠	鈴	小	宮	林	林	林
4/2	林	陽	月	嘉	大	志	今	東	浅	岡	吉	西	高	倉	後	河	相	篠	鈴	小	宮	林	林	林
4/2	林	陽	月	嘉	大	志	今	東	浅	岡	吉	西	高	倉	後	河	相	篠	鈴	小	宮	林	林	林

ご出生おめでとう(4月届け出分)  
おめでた

20	酒	古	上	熊	熊	松	中	鎌	下	4/1	下	津	弘	野	野	栗	栗	杉	高	高	西	福	服	吉	高	高	春
14	井	古	上	熊	熊	松	中	鎌	下	4/1	下	津	弘	野	野	栗	栗	杉	高	高	西	福	服	吉	高	高	春
14	古	上	熊	熊	松	中	鎌	下	津	弘	野	野	栗	栗	杉	高	高	杉	高	高	西	福	服	吉	高	高	春
13	上	熊	熊	松	中	鎌	下	津	弘	野	野	栗	栗	杉	高	高	杉	高	高	西	福	服	吉	高	高	春	
12	熊	熊	松	中	鎌	下	津	弘	野	野	栗	栗	杉	高	高	杉	高	高	西	福	服	吉	高	高	春		
9	熊	熊	松	中	鎌	下	津	弘	野	野	栗	栗	杉	高	高	杉	高	高	西	福	服	吉	高	高	春		
9	中	鎌	下	津	弘	野	野	栗	栗	杉	高	高	杉	高	高	西	福	服	吉	高	高	春					
7	鎌	下	津	弘	野	野	栗	栗	杉	高	高	杉	高	高	西	福	服	吉	高	高	春						
4/1	下	津	弘	野	野	栗	栗	杉	高	高	杉	高	高	西	福	服	吉	高	高	春							
29	野	野	栗	栗	杉	高	高	西	福	服	吉	高	高	春													
28	野	野	栗	栗	杉	高	高	西	福	服	吉	高	高	春													
27	野	野	栗	栗	杉	高	高	西	福	服	吉	高	高	春													
26	野	野	栗	栗	杉	高	高	西	福	服	吉	高	高	春													
23	野	野	栗	栗	杉	高	高	西	福	服	吉	高	高	春													
23	野	野	栗	栗	杉	高	高	西	福	服	吉	高	高	春													
22	野	野	栗	栗	杉	高	高	西	福	服	吉	高	高	春													
21	野	野	栗	栗	杉	高	高	西	福	服	吉	高	高	春													
21	野	野	栗	栗	杉	高	高	西	福	服	吉	高	高	春													
19	野	野	栗	栗	杉	高	高	西	福	服	吉	高	高	春													
19	野	野	栗	栗	杉	高	高	西	福	服	吉	高	高	春													
18	野	野	栗	栗	杉	高	高	西	福	服	吉	高	高	春													
4/18	野	野	栗	栗	杉	高	高	西	福	服	吉	高	高	春													

ご冥福をお祈りします(4月届け出分)  
おくやみ

## ふれあい総合相談 6月

新型コロナウイルス感染予防のため、電話のみでの相談受付とします。相談を希望する人は、下記番号へお電話ください。  
◎老人福祉センター ☎(232)4832  
※土曜日は☎(232)3593  
◎ふれあい交流・福祉支援センター ☎(337)6830

■心配ごと相談(午前10時～正午)	
実施日	会 場
19日(土)	ふれあい交流・福祉支援センター
26日(土)	老人福祉センター

■行政相談(午前10時～正午)	
実施日	会 場
12日(土)	老人福祉センター

■専門相談(午後1時～3時)受付:正午～、1日6人まで		
相談名	実施日	会 場
法 律	7日(月)	老人福祉センター
	17日(木)	老人福祉センター
年 金	18日(金)	ふれあい交流・福祉支援センター
	14日(月)	老人福祉センター
財産相続	15日(火)	ふれあい交流・福祉支援センター
	28日(月)	老人福祉センター
相続遺言・登記	10日(木)	ふれあい交流・福祉支援センター

■介護相談 随時(月曜～金曜日)  
菊陽町社会福祉協議会居宅介護支援事業所 ☎(232)3592

4/21	水	上	正	廣	柳	水
24	坂	本	聖	子	大	堀
26	白	石	昇	下	津	久
28	中	田	政	秋	鉄	砲
28	福	島	博	路	小	路
29	松	村	哲	也	武	8
30	上	野	信	子	戸	次
91	三	里	木	次	三	里
88	三	里	木	次	三	里
86	三	里	木	次	三	里
92	三	里	木	次	三	里
86	三	里	木	次	三	里
94	三	里	木	次	三	里
90	三	里	木	次	三	里
74	三	里	木	次	三	里

香典返し  
吉川 義則様(故トリエ様) 下津久礼  
平井 智慧様(故進様) 緑ヶ丘  
後藤 栄美様(故棟春様)  
大野 美智也様(故昭生様)  
中山 百合子様(故昭世様)  
鎌田 千加子様(故健次様)  
上田 サチコ様(故道春様)  
酒井 綾様(故理恵様)  
古庄 祐市様(故喜佐子様) 南 熊本市  
以上のとおりご寄付いただきました。  
ここに報告し厚くお礼申し上げます。  
菊陽町社会福祉協議会(4月受付分)