



今月の主な話題

2-5 令和5年度予算

6 パートナーシップ宣誓制度を
令和5年3月1日から導入しました

6 大型連休中のごみ出し

7 富士フィルム株式会社から
企業版ふるさと納税をいただきました

16 災害の前に確認を



菊陽町は持続可能な開発目標 (SDGs) を支援しています。

新型コロナウイルス感染症などの影響により、
催しなど掲載内容が変更となる場合があります。
最新情報はホームページをご確認ください。



菊陽北小学校のウォークラリーで眼鏡橋を目指す親子(関連25ページ)

広報きくようが届かなければ、☎0120(935)667 (午前9時～午後6時(土日祝は除く))へお電話ください。

紙面の市外局番(096)は省略しています
QRコードはQRコードリーダーの登録が必要です



農家×学生

農家さんが愛情込めて育てた野菜×尚綱大学生生活科学部の学生考案レシピを紹介します。



ジューシー! 肉巻きおにぎり

【材料】(1人分)
〈1人分 240cal 塩分0.9g〉

- ごはん……………130g
- 豚肉スライス…40g
- ごま……………適量
- サラダ油……………適量
- 調味料
- みそ……………4g
- みりん……………4g
- 料理酒……………4g
- しょうゆ……………3g
- 砂糖……………3g
- 水……………3g

作り方

- 1 俵型のおにぎりを作り、豚肉をまく。
- 2 フライパンに薄くサラダ油をひき、豚肉の巻き終わりを下にして焼く。
- 3 転がしながら全面を焼く。
- 4 再び巻き終わりを下にして、調味料をよく混ぜて入れ、転がしながら中火で1分ほど焼き、タレが無くなるまで煮詰める。
- 5 皿に盛り、ごまを振る。

Pork



学生



尚綱大学 生活科学部3年
ひがし まなか
東 万菜佳さん

豚肉は、たんぱく質やビタミンB₁などが多く含まれており、春先の疲労回復にも効果的です。材料も少なく簡単にできるので、お子様のおやつやお弁当にも合います。ぜひ作ってみてください!

品質の良い豚肉の提供にこだわっています。なかでも、冷蔵品の精肉は出荷から切り出しまでの工程を素早く行うことで、一度も冷凍をせずに新鮮な状態のまま販売しています。おいしいので、ぜひ食べてみてください。



「恋する野菜」コーナーに関するアンケートにご協力をお願いします。
←QRコードを読み込み、ご回答をお願いします。(尚綱大学生生活科学部)



過去のインタビュー記事はこちら



養豚業
くまの ひろたか
熊野 博崇さん(沖野)

農家

編集後記

新年度を迎えご入園、ご入学した皆さん、新社会人になった皆さんおめでとうございました。春は別れと出会いの季節。環境がガラッと変わった人も多いかと思えます。皆さんがよい新生活のスタートを切れることを祈っています。今月号の表紙は菊陽北小学校で開催されたウォークラリーに参加した親子です(関連25ページ)。お恥ずかしながら、私も柳水の湧水公園など初めて行く場所がいくつかありました。体を動かすついでに町の史跡や公園を回り、町のことを知るきっかけにするのもすてきな春の過ごし方ですね。(新屋)



一般会計 歳出 182億8,584万8千円

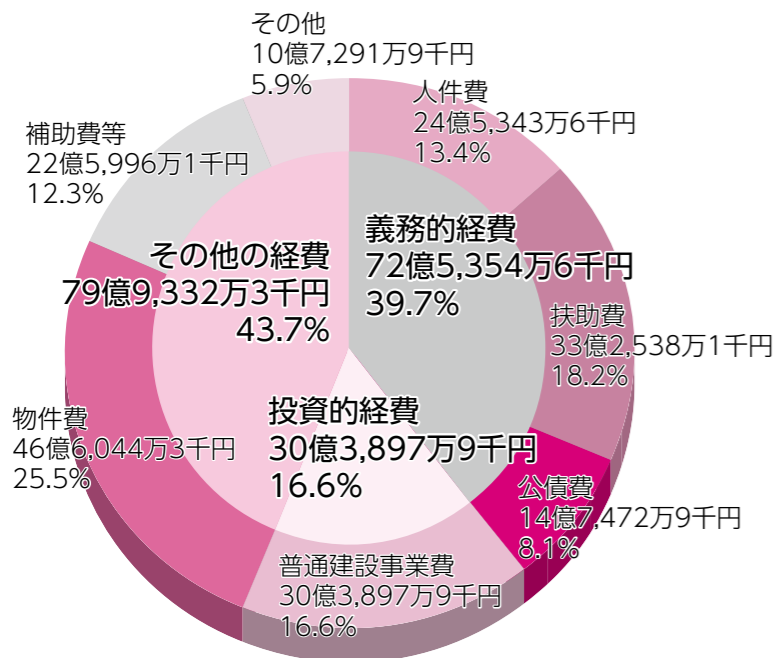

※端数調整のため構成比の内訳と合計が合わない場合があります。

特別会計 予算

特別会計	予算額(対前年度比)
土地取得特別会計	20万8千円 (99.9%減)
国民健康保険特別会計	36億3,615万1千円 (2.1%減)
介護保険特別会計	27億2,574万3千円 (3.0%増)
後期高齢者医療特別会計	5億5,575万4千円 (0.2%増)

◆ **土地取得特別会計**
町の事業で使う土地を事業実施に先行して取得するための会計で、主に土地の管理を行います。

◆ **国民健康保険特別会計**
74歳までの農業従事者・自営業者・退職者などの保険給付や、特定健康診査などの事業を行います。

◆ **介護保険特別会計**
高齢者の介護に関するサービス給付などを行います。

◆ **後期高齢者医療特別会計**
75歳以上の人が納めた保険料を、医療給付を行う熊本県後期高齢者医療広域連合へ納付します。

この他にも、健康保持増進事業などを行います。

一般会計 歳出

◆ **性質別経費**
人件費や扶助費など義務的経費は、72億5,354万6千円(前年度比1億4,822万円増)を計上しました。

◆ **投資的経費**
投資的経費は、30億3,897万9千円(前年度比1億8,516万5千円増)を計上しました。

◆ **物件費、補助費等**
物件費、補助費等、繰出金などその他の経費は、79億9,332万3千円(前年度比1億7,291万9千円増)を計上しました。

特別会計の主な業務内容

◆ **土地取得特別会計**
町の事業で使う土地を事業実施に先行して取得するための会計で、主に土地の管理を行います。

◆ **国民健康保険特別会計**
74歳までの農業従事者・自営業者・退職者などの保険給付や、特定健康診査などの事業を行います。

一般会計 歳入 182億8,584万8千円

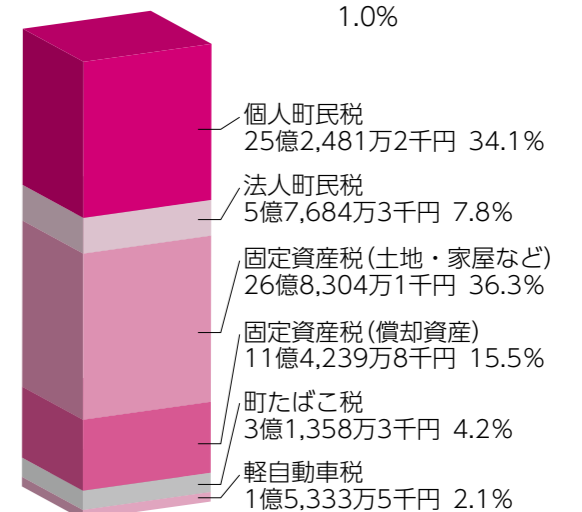
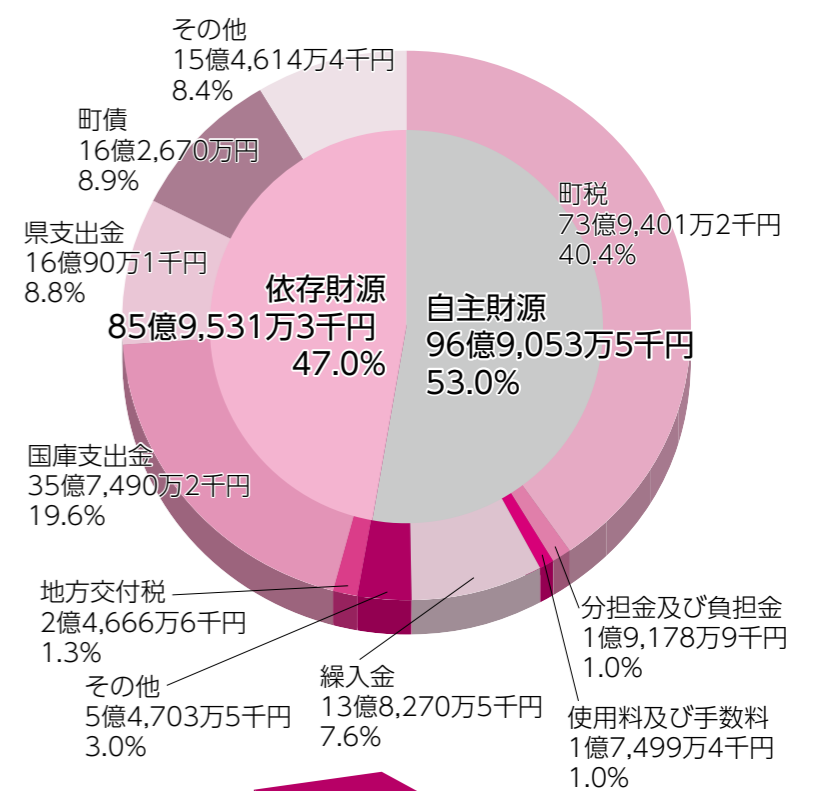

歳入全体の40.4%を占める町税の内訳
※端数調整のため構成比の内訳と合計が合わない場合があります。

◆ **自主財源**
歳入全体の53.0%となる自主財源は、96億9,053万5千円(前年度比11億3,146万5千円増)と見込みました。

◆ **依存財源**
歳入全体の47.0%となる依存財源は、85億9,531万3千円(前年度比1億3,308万8千円増)と見込みました。

◆ **町税**
町税は個人町民税、法人町民税及び固定資産税の増加により73億9,401万2千円(前年度比2億8,584万8千円増)と見込みました。

◆ **各種交付金**
各種交付金は、地方消費税交付金の増により増加する見込みです。また、町債は、前年度から3,900万円減の16億2,670万円を借り入れる予定です。このうち、国から交付されるべき地方交付税の財源不足を補うために借り入れる臨時財政対策債は2,430万円と見込んでいます。

令和5年度当初予算

一般会計	182億8,584万8千円 (7.4%増)
特別会計	69億1,785万6千円 (3.7%減)
下水道事業会計	24億7,104万1千円 (26.3%減)
総額	276億7,474万5千円 (0.4%増)

※下水道事業会計は、収益的支出と資本的支出の合計金額を表しています。

用語の説明

- **自主財源** 町が自主的に調達できる財源。自主財源が多いほど町の行政活動の自主性と安定性が高い。町税や財産収入など。
- **依存財源** 町が他の支援などにより調達する財源。国や県から交付される補助金や町債など。
- **地方交付税** 全国的に一定の行政水準を確保するために国から交付されるお金。
- **国・県支出金** 国や県が事業費の一部を負担したり、補助したりするお金。
- **町債** 町が施設の整備を行う場合などの財源として借り入れるお金。

- **繰入金** ほかの会計や基金(町の貯金)などから受け入れるお金。
- **義務的経費** 支出が義務づけられていて、任意に減らせないお金(人件費、扶助費、公債費)。
- **投資的経費** 施設や道路など将来に残るものを造るために支出されるお金。
- **扶助費** 社会保障制度の一環として、各種の法令(障害者総合支援法、児童福祉法など)に基づき支出されるお金。
- **繰出金** ほかの会計へ支出されるお金。

令和5年度 予算

町の一般会計、特別会計と下水道事業会計の予算総額は276億7,474万5千円で前年度比1億1,604万5千円増(0.4%増)です。

☎ 財政課 財政係 ☎(232)2130



目的別経費

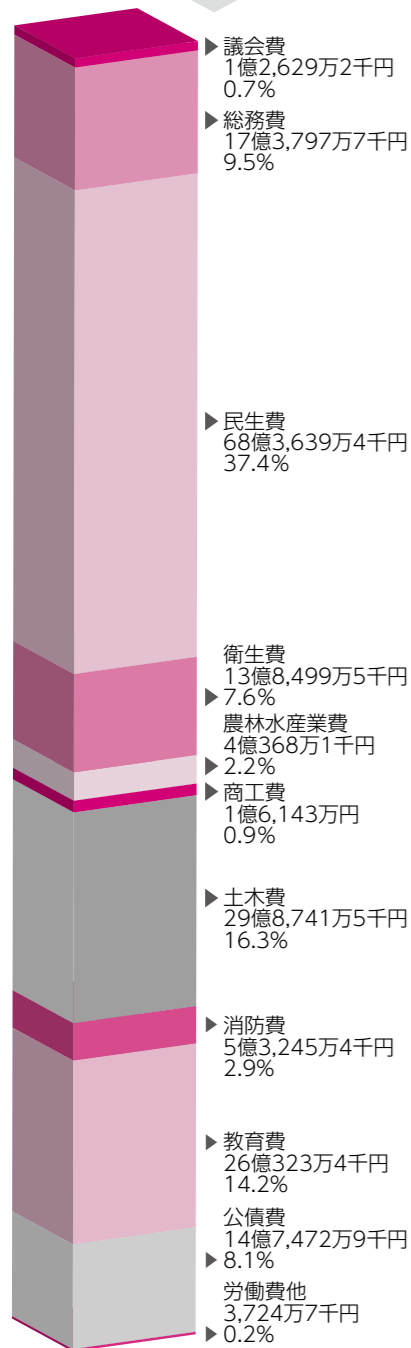

※端数調整のため構成比の内訳と合計が合わない場合があります。

下水道事業会計予算

下水道事業(公共下水道事業と農業集落排水事業)は、「地方公営企業法」を適用(財務規定等)した会計処理を行っています。

◆公営企業会計は、収益的収支と資本的収支に分けて会計処理を行います。

◆収益的収支は、下水道事業を運営するための経営活動に要する経費とそのための財源です。

◆資本的収支は、下水道施設の建設や改良などに要する経費とそのための財源です。

☎ 下水道課 業務係 ☎(232)2164

収益的収支		資本的収支	
事業収益	14億5,360万6千円	資本的収入	7億140万8千円
事業費用	13億5,943万5千円	資本的支出	11億1,160万6千円

※資本的収支の不足額は、損益勘定留保資金(収益的収支の事業費用のうち現金の支出を必要としない減価償却費などの費用)などで補填します。

目的別経費の内容

- ◆議会費(前年度比7・9%減)
議員の報酬や費用弁償、委員会の運営や議会広報など議会の活動に要する経費を計上しています。
- ◆総務費(前年度比2・9%増)
全般的な管理事務、企画調整事務、財政・財務に要する経費のほか人件費など通常必要とされる経費、また、統計調査や選挙費など区分できない経費を計上しています。
- ◆民生費(前年度比2・9%増)
社会福祉や高齢者福祉、児童福祉など町民の一人一人が一定水準の生活と安定した社会生活を営むことを保障するのに必要な経費を計上しています。
- ◆衛生費(前年度比3・2%増)
各種健診事業や子ども医療、清掃
- ◆農林水産業費(前年度比3・8%減)
農業委員会運営や農業・畜産・林業の振興、農業土木や農業構造改善などに必要な経費を計上しています。
- ◆商工費(前年度比42・3%増)
商工業の振興や企業誘致、工業団地の管理、観光業などに必要な経費を計上しています。
- ◆土木費(前年度比28・4%増)
道路や公園、町営住宅の整備や維持管理に要する経費のほか、土地区画整理事業などに必要な経費を計上しています。
- ◆消防費(前年度比4・9%減)
消防署の運営を行う菊池広域連合への消防負担金や町の消防団運営に
- ◆教育費(前年度比19・7%増)
教育委員会の運営や小・中学校、社会教育、体育振興にかかる経費のほか図書館運営に必要な経費を計上しています。
- ◆公債費(前年度比6・4%減)
町の借金である町債の返済元金および利子支払に必要な経費を計上しています。町債残高は、令和5年度末で186億8,861万6千円となる見込みです。
- ◆労働費(前年度比4・2%増)
労働者のための「勤労青少年ホーム(西部町民センター内)」や「働く婦人の家(三里木町民センター内)」の運営に必要な経費を計上しています。

令和5年度的主要事業

議会費	
議会運営費	1億2,629万円

総務費	
自治会関係事業	5,757万円
地区公民館耐震化事業	2,113万円
生活・安全対策事業	1,345万円
ふるさと寄附金事業	1億2,933万円
地域公共交通事業(町内巡回バス等)	3,830万円
電子計算システムの運用管理	1億9,209万円
熊本県知事選挙費	1,441万円
町議会議員一般選挙費	3,139万円
総務関連町民センター等施設運営	9,175万円

民生費	
障害者福祉費(総合支援費他)	14億4,621万円
高齢者福祉費	2,798万円
子ども総合相談事業	757万円
放課後児童健全育成事業	1億8,069万円
放課後児童クラブ施設整備事業	1億8,402万円
児童手当	8億8,467万円
保育所運営費(公立2園)	2億5,455万円
私立保育所保育委託料	14億924万円
認定こども園運営給付費	3億8,922万円
小規模保育所等運営給付費	1億7,931万円
国民健康保険特別会計繰出金	2億6,092万円
介護保険特別会計繰出金	4億1,521万円
後期高齢者医療特別会計繰出金	1億1,931万円
県後期高齢者医療広域連合負担金	3億5,002万円
副食費無償化事業	1,223万円

衛生費	
子ども医療費助成(高3まで)	2億6,640万円
妊産婦・乳児健康診査事業	6,593万円
予防接種事業(インフルエンザ他)	2億722万円
各種健康診査事業	7,694万円
むし歯予防対策事業	769万円
きくよう健康倶楽部事業	2,104万円
新型コロナワクチン接種体制確保事業	1,400万円
菊池環境保全組合負担金(ごみ処理)	2億5,735万円
菊池広域連合負担金(し尿処理費)	1,830万円
菊池広域連合負担金(火葬場費)	1,866万円
ごみ収集運搬業務委託料等	1億2,549万円
リサイクル奨励金等 他3補助事業	850万円
太陽熱温水器、雨水浸透樹他 設置補助事業	142万円

労働費	
勤労青少年ホーム、働く婦人の家運営費	369万円

農林水産業費	
農業振興費	2,973万円
畜産振興費	1,045万円
土地改良事業(水路の整備など)	9,588万円
下水道事業(農業集落排水)への補助	2,984万円
森林整備事業(町有林管理など)	1,123万円
次世代人材投資事業	375万円
地域おこし協力隊事業	960万円
多面的機能支払交付金事業	8,444万円
総合交流ターミナル施設管理事業	4,083万円

商工費	
商工振興費	6,105万円
企業誘致対策事業	8,334万円
観光費	352万円

土木費	
道路等の新設改良	14億5,900万円
道路等の維持管理	2億8,399万円
(仮称)原水駅周辺土地区画整理事業	3億6,915万円
公園の維持管理	2億718万円
菊陽杉並木公園拡張整備事業	2億910万円
町営住宅の維持管理	2,208万円
下水道事業(公共分)への負担など	2億3,638万円

消防費	
菊池広域連合負担金(消防費)	3億9,497万円
非常備消防費(消防団員関係費など)	5,334万円
消防施設費	4,440万円
防災管理費	3,767万円
光の森防災広場管理費	860万円

教育費	
中学生海外派遣事業	561万円
小中学校教育機器借上(ネットワーク、電子黒板、タブレット端末等)	1億2,181万円
小中学校各種非常勤講師等活用	1億464万円
私立幼稚園費	7,616万円
武蔵ヶ丘小学校給食室改築事業	1,682万円
武蔵ヶ丘北小学校校舎・給食室新築事業	6億5,718万円
武蔵ヶ丘北小学校大規模改修・長寿命化事業	2,567万円
生涯学習の推進(施設の運営含む)	1億7,234万円
図書館の運営(ホール運営含む)	1億6,814万円
総合体育館運営費	3億843万円
学校給食補助金	5,181万円
私立幼稚園副食費補助金	222万円

公債費	
元金	13億8,409万円
利子	9,064万円

◆特別会計予算内容

国民健康保険特別会計	
保険給付費	26億2,845万円
国民健康保険事業費納付金	9億922万円
特定健康診査等事業	2,740万円

介護保険特別会計	
保険給付費	25億2,146万円
地域支援事業費	1億5,557万円

後期高齢者医療特別会計	
県後期高齢者医療広域連合納付金	5億3,238万円
健康保持増進事業	1,642万円

※分かりやすいように万円単位で記載しています。

役場からのお知らせ

富士フィルム株式会社から 企業版ふるさと納税をいただきました

総合政策課 地域振興係 ☎(232)2112

3月10日、富士フィルム株式会社(東京都港区)から企業版ふるさと納税で寄附があり、その目録と感謝状の贈呈式を役場にて開催しました。当日は、富士フィルム九州株式会社(菊陽町)の中泉代表取締役社長が名代として、寄附金の目録を町長に手渡し、その後、町長から感謝状を受け取りました。

中泉社長は「お世話になっている菊陽町に貢献したいという思いから、企業版ふるさと納税を寄附しました。寄附金は、町が更なる好循環を創り出すための取り組みに活用してください」と話されました。

町長は、「いただいた寄附は地域の皆さんに役立つ施策に活用していきます」と応えました。

企業版ふるさと納税は、自治体が行う地方創生の取組に賛同した企業が、社会貢献として収益の一部を寄附し、まちづくりを応援する制度です(本社の所在地がある自治体への寄附は対象外)。



富士フィルム九州株式会社の皆さんと記念撮影の様子
(写真左から3人目が中泉代表取締役社長)

新型コロナワクチン接種情報 (3月15日時点)

菊陽町新型コロナワクチン
コールセンター
☎(234)7077



詳しくはこちら

詳細は、町ホームページ(右上のQRコードから)や公式LINEでお知らせするほか、接種対象になる人には個別にお知らせします。

現在のオミクロン株対応ワクチン接種は終了します

現在実施しているオミクロン株対応ワクチン接種(令和4年秋開始接種)は5月7日(日)で終了します。

町では、ワクチン配送や接種会場との調整により、4月28日(金)の実施をもって終了します。接種を希望する人は、早めの予約をお願いします。

令和5年度の新型コロナワクチン接種

国は、令和5年度の1年間は特例臨時接種の実施期間(無料で接種できる期間)を延長することとしました。令和5年度は、5歳以上の人を対象に秋冬(9~12月)に1回の接種を行います。また重症化リスクが高い人などには、春夏(5~8月)にも接種を行います。

小児(5~11歳)のオミクロン株対応ワクチン接種を開始します

3月8日から小児(5~11歳)の追加接種は、オミクロン株対応ワクチンになります。

町では、ワクチン配送や接種会場との調整により、4月からオミクロン株対応ワクチン接種に切り替えます。

- ◆対象者 接種日時点で5~11歳で、最後の接種(2回目または3回目)から3カ月以上経過した人
- ◆使用するワクチン ファイザー社製の小児(5~11歳)用オミクロン株対応ワクチン

大型連休中のごみ出し

環境生活課 ごみ減量推進係 ☎(232)2114

町の収集は、収集カレンダーのとおりです。し尿くみ取りを希望するときは、事前に中野衛生(有)☎(232)0636へお問い合わせください。

期日	ごみを直接持ち込む場合	
	燃やすごみ 可燃性粗大ごみ (菊池環境工場 クリーンの森合志) ☎(248)0330	資源物、不燃物 不燃性粗大ごみ (環境美化センター) ☎(293)1222
4月26日(水)	午前8時30分~正午	午前8時30分~正午
4月27日(木)	午後1時~5時	午後1時~5時
4月28日(金)		
4月29日(土)	休み	休み
4月30日(日)		
5月1日(月)	午前8時30分~正午	午前8時30分~正午
5月2日(火)	午後1時~5時	午後1時~5時
5月3日(水)		
5月4日(木)	休み	休み
5月5日(金)		
5月6日(土)	午前8時30分~正午	
5月7日(日)	休み	



パートナースhip宣言制度を 令和5年3月1日から導入しました

人権教育・啓発課 ☎(232)2113

パートナースhip宣言制度とは、一方または双方が性的マイノリティである二人が、お互いをパートナーとして相互に協力し合う関係であることを、町に対して宣誓し、その宣誓されたことを町が証明する制度です。パートナースhip宣言制度は「菊陽町パートナースhipの宣誓の取扱いに関する要綱」に基づくもので、二人の関係が法的に保障されるものではありませんが、町は二人の関係を認め、その思いを受け止めるものです。詳しくは町のホームページをご覧ください。

町ホームページ

統一地方選挙が行われます

選挙管理委員会 ☎(232)2111

熊本県議会議員一般選挙

- ◆選挙日時 4月9日(日) 午前7時~午後7時
- ◆期日前投票

場所	菊陽町役場	光の森町民センター (キャロピア)
日時	4月1日(土)~8日(土)	4月5日(水)~8日(土)
	午前8時30分~午後8時	

菊陽町議会議員一般選挙

- ◆選挙日時 4月23日(日) 午前7時~午後7時
- ◆期日前投票

場所	菊陽町役場	光の森町民センター (キャロピア)
日時	4月19日(水)~22日(土)	
	午前8時30分~午後8時	

【投票所入場券裏面の記入例】

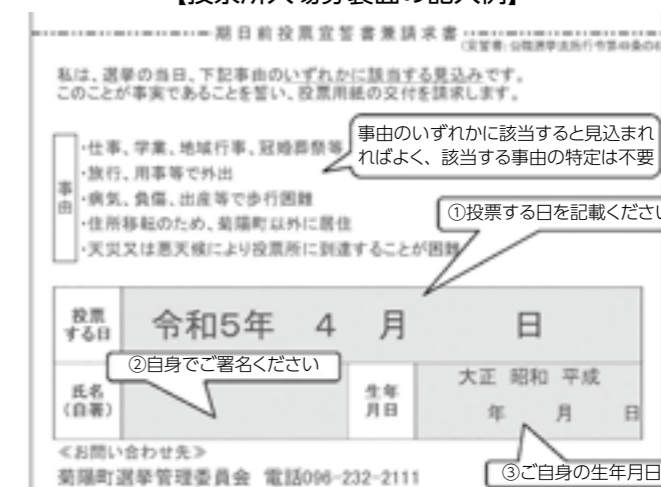

- ・期日前投票に来る人は、前もって投票所入場券裏面を記入ください。
- ・入場券が届いていなかったり、紛失した場合でも、選挙権があれば投票できます。
- ・入場券は、同居家族でも別々に届くことがあります。
- ・子どもと一緒に投票所に入ることができます。
- ・投票所内に「来場カード」を設置していますので、必要な人はご自由にお取りください。

健康情報

健康・保険課 保健予防係
☎(232)4912



早めに予防接種を受けましょう

麻しんや風しんは、春から夏にかけて流行します。できるだけ早く免疫を獲得するため、4月から6月の間に予防接種を受けましょう。また、小学6年生はジフテリア・破傷風(DT)二種混合を接種しましょう。

種類	対象者	接種期間	費用	接種場所
麻しん・風しん混合(MR)	第1期	1歳～2歳の誕生日前日	無料	令和5年度予防接種だよりに掲載 対象者には、4月上旬に予診票と指定医療機関一覧表を送付します
	第2期	小学校入学前の1年間 (平成29年4月2日～平成30年4月1日生まれ)		
ジフテリア・破傷風(DT)二種混合	小学6年生(令和5年度)			

成人用(高齢者)肺炎球菌ワクチン接種の費用を一部助成します

肺炎球菌は、主に気道の分泌物に含まれる細菌です。だ液などから飛沫感染し、肺炎や気管支炎などの重い合併症を引き起こすことがあります。



- ◆医療機関へ持っていくもの
 - ・案内通知
 - ・保険証など本人確認書類

◆令和5年度(2023年度)の対象者

①過去に一度も成人用肺炎球菌ワクチン接種を受けたことがない人で、下表の年齢の人

予防接種名	対象年齢	生年月日	回数	自己負担額	接種場所
成人用肺炎球菌ワクチン	65歳	昭和33年4月2日～昭和34年4月1日生まれ	1回	3,200円	指定医療機関
	70歳	昭和28年4月2日～昭和29年4月1日生まれ			
	75歳	昭和23年4月2日～昭和24年4月1日生まれ			
	80歳	昭和18年4月2日～昭和19年4月1日生まれ			
	85歳	昭和13年4月2日～昭和14年4月1日生まれ			
	90歳	昭和8年4月2日～昭和9年4月1日生まれ			
	95歳	昭和3年4月2日～昭和4年4月1日生まれ			
100歳	大正12年4月2日～大正13年4月1日生まれ				

②60歳以上65歳未満で、心臓、腎臓、呼吸器の機能の障害またはヒト免疫不全ウイルスにより免疫の機能に日常生活がほとんど不可能な程度の障がいがある人
※①の対象者には4月上旬に個別通知します。町ホームページにも掲載します。

医療機関でピロリ菌検査が受けられます

ピロリ菌(ヘリコバクター・ピロリ)は、胃がんなどの病気を発症する原因となることがあります。血液または尿の検査で感染の有無を調べることができます。

- ◆実施期間 4月1日(土)～令和6年3月30日(土)
- ◆対象者 検査日時点で40歳以上の人
※ただし、次に該当する場合は対象外です。
 - ・明らかな上部消化器症状があり、胃や十二指腸潰瘍が強く疑われる
 - ・食道、胃、十二指腸で治療中である
 - ・胃や十二指腸の手術歴がある
 - ・腎不全と診断されたことがある
 - ・過去にピロリ菌を除菌したことがある
 - ・過去にピロリ菌検査を受けたことがある
- ◆自己負担額 千円
- ◆実施方法 血液検査または尿検査(抗体検査)
- ◆申込方法 健康・保険課の窓口または電話で申し込んで

ください。受付後、申請書を郵送します。申請書を受け取ってから医療機関に予約をしてください。

◆町指定医療機関

河野内科クリニック
菊陽あきたクリニック
菊陽中部クリニック
熊本リハビリテーション病院
さかぐち消化器・内科クリニック
仁誠会クリニック光の森
ハル内科皮膚科クリニック
東熊本第二病院
本多内科胃腸科医院
武蔵しもむら医院

※ピロリ菌に感染していた場合の除菌治療は自己負担です。
※保険診療で除菌治療を行う場合は、別途胃カメラの検査を受ける必要があります。

HPV(子宮頸がん予防)9価ワクチンが定期接種になります

日本国内で定期接種として使用できるワクチンは、2価ワクチン(サーバリックス)と4価ワクチン(ガーダシル)の2種類でしたが、4月1日から、9価ワクチン(シルガード9)も無料で接種できます。

- ◆対象者
 - ・小学6年生～高校1年生相当の女子
 - ・平成9年4月2日生まれ～平成19年4月1日生まれの女性でHPVワクチンを未接種または、合計3回接種していない人
 - ◆接種回数 3回(小学6年生～15歳未満で9価ワクチンを接種した場合に限り、2回接種もできます。)
 - ◆接種間隔
 - 3回接種の場合：2回目は、1回目から2カ月後、3回目は1回目から6カ月後
 - 2回接種の場合：2回目は、1回目から6カ月後
- ※詳細は、町ホームページを参照ください。

四種混合ワクチンの接種開始時期が生後3カ月から生後2カ月に変更

これまで、生後3カ月から接種することになっていた四種混合(ジフテリア、破傷風、百日咳、不活化ポリオ)ワクチンが、4月1日より、生後2カ月から接種できるようになりました。接種間隔など、ほかの変更はありません。



住まいの手助け

都市計画課 都市計画係
☎(232)4927

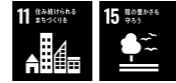

定住促進補助金制度をご利用ください

菊陽南小学校区活性化のため、対象地区内に定住する子育て世帯に、住宅の新築などや転入・転居、出生児の養育費用の一部を補助します。

- ◆期間 令和6年3月末日まで
- ◆対象地区 菊陽南小学校区
(井口、辛川、道明、曲手、馬場楠、戸次)

- ◆対象要件(抜粋)
 - ・対象地区内に3年以上居住すること
 - ・小学生以下の扶養親族や妊娠中の親族と同居すること など
- ◆申請方法
住宅を新築(購入)した日または転入(転居)した日などから6カ月以内に必要書類を提出。

対象者	条件	補助金額
①住宅を新築または新規購入する人	住宅の新築・購入	100万円
	中古住宅を購入	50万円
②リフォーム等を行った住宅に転入や転居する人	リフォーム住宅に転入(転居)	リフォームなどの費用の2分の1以内(上限50万円)
③①、②以外の転入や転居する人	①、②以外の転入(転居)	小学生以下の扶養親族1人当たり10万円
④対象地区内の人が出産した出生児の養育者	対象地区内の人が出産	出生児1人当たり10万円

※既に対象地区内に居住している世帯も一部対象です。既に居住している住宅の建替えやリフォームは対象外です。
 ※①、②の加算金 小学生以下の扶養親族1人当たり20万円
 ※④の場合、①、②の交付決定時に妊娠していた子の出産は出生児1人当たり20万円

戸建て木造住宅耐震改修等事業補助金

平成28年熊本地震で被災した住宅や新耐震基準を満たさない住宅の耐震改修、建替えなどに要する費用の一部を補助します。

- ◆対象建築物
耐震診断の結果、倒壊の危険性があると判定された建築物で、次の要件を満たすもの
 - ・昭和56年5月31日以前に着工または平成28年熊本地震で被災している
 - ・所有者が町税を滞納していない
 ※上記以外にも要件があります。補助金の交付決定前に契約(設計・工事)を結んだ場合、補助金の交付ができない場合があります。

- ◆対象事業
設計改修工事一括補助事業(改修設計・改修工事)
設計建替え工事一括補助事業(建替え設計・建替え工事)など
- ◆補助金額
それぞれの工事に要する費用の5分の4以内(上限100万円)
上記のほか、耐震設計費用のみを補助する事業や、自己負担5,500円で耐震診断が受けられる事業などもあります。
まずは、お問い合わせください。
- ◆申請期間 4月3日(月)～8月31日(木)

危険ブロック塀等安全確保支援事業補助金

地震発生時の人身事故防止や避難経路の確保を目的に、危険なブロック塀などを撤去する費用の補助を行います。

- ◆対象事業費
次の要件をすべて満たすブロック塀の撤去に要する費用
 - ・通学路などに面している
 - ・道路面からの高さが80センチ以上
 - ・ブロック塀自体の高さが60センチ以上
 - ・ヒビ、ぐらつき、傾きがあるなど、危険な状態である
 ※町が現地調査を行い、要件を満たすか判断します。まずは電話でご相談ください。
- ◆補助金額 10分の10(上限:20万円または1.2万円/センチのいずれか低い方の額)
- ◆申請期限 10月31日(火)

生垣等設置奨励補助金

ブロック塀などを撤去した土地には、生垣の設置を推奨しており、補助制度があります。

- ◆対象要件(抜粋)
 - ・植栽場所が公衆用道路に面している
 - ・植栽場所の長さが5メートル以上
 - ・外部から眺望できる高さが70センチ以上
 - ・植栽間隔が1メートル当たり2本以上
 詳しくは、お問い合わせください。
- ◆補助金額
3分の1以内(上限5万円)

各種手当額の改定



特別児童扶養手当と特別障害者手当など

福祉課 地域福祉係 ☎(232)4913

4月分の手当から各種手当の額が改定されました。

名称	支給対象	令和5年4月分からの支給額(月額)	
		1級	2級
特別児童扶養手当	自宅で障がいのある子どもを育てている親など	53,700円	1,300円増
		35,760円	860円増
障害児福祉手当	在宅で重い障がいのある子ども	15,220円	370円増
特別障害者手当	在宅で重い障がいのある大人	27,980円	680円増
経過的福祉手当	昭和61年3月31日において20歳以上で、現に従来の福祉手当の受給者であって、特別障害者手当の支給要件に該当せず、かつ障害基礎年金も支給されない人	15,220円	370円増

児童扶養手当

子育て支援課 子育て支援係 ☎(232)2202

全国消費者物価指数の引き上げにより、4月分の手当から、児童扶養手当の額が改定されました。

	支給区分	令和5年4月から
		増減額
第1子の額	全部支給	44,140円(1,070円増)
	一部支給	44,130円～10,410円(1,070円増～250円増)
第2子加算額	全部支給	10,420円(250円増)
	一部支給	10,410円～5,210円(250円増～120円増)
第3子以降加算額	全部支給	6,250円(150円増)
	一部支給	6,240円～3,130円(150円増～80円増)

保険証が変わったら

ひかり陽っ子カードの変更届を提出しましょう

子どもの加入している健康保険が変わり、新しい保険証をもらった場合、陽っ子カードの変更届の提出が必要です。健康・保険課または西部支所で手続きをしてください。

変更届の手続きはメールでも受け付けます。

◆手続き方法(メール)

- ・QRコード(一部のスマートフォンには対応していません)を読み込むと、健康・保険課のアドレスにメール(kokuho@town.kikuyo.lg.jp)を送ることができます。
- ・件名を「【子ども医療費変更届】子どもの名前」とし、子どもの新しい保険証の写真を添付してメールを送信してください。



健康・保険課
メールアドレス

国民年金 こんなときは、こんな届出を！

☎ 熊本西年金事務所 ☎(355)3261
 ☎ 健康・保険課 ☎(232)4912

必要な書類など詳しくは、届出先にお問い合わせください。

こんなとき	どうする	届出先
厚生年金・共済組合加入の勤務先に就職した	厚生年金・共済組合加入手続き (20歳以上60歳未満の被扶養配偶者も手続きが必要)	勤務先
厚生年金・共済組合加入の勤務先を退職した	国民年金加入手続き (20歳以上60歳未満の被扶養配偶者も手続きが必要)	年金事務所または町民課
配偶者(第2号被保険者)の扶養になった	種別変更手続き	配偶者の勤務先
配偶者(第2号被保険者)の扶養からはずれた	種別変更手続き	年金事務所または町民課
年金手帳・基礎年金番号通知書を紛失した	基礎年金番号通知書交付手続き ※年金手帳は令和4年4月から廃止されました。	第1号被保険者 →年金事務所または町民課 第2号被保険者 →勤務先または年金事務所 第3号被保険者→年金事務所
納付書を紛失した	納付書の再発行を依頼する	年金事務所
経済的に保険料を納めることが困難	保険料・納付猶予申請または学生納付特例申請手続き	年金事務所または町民課
老齢基礎年金額を増やしたい (第1号被保険者、任意加入中の人)	付加保険料納付申出手続き	年金事務所または町民課
	国民年金基金加入手続き	全国国民年金基金熊本支部 ☎0120(65)4192
老齢基礎年金受給資格期間を満たしたい、老齢基礎年金額を満額に近づけたい	任意加入手続き	年金事務所または町民課
海外に転出するが国民年金に加入したい(日本国籍の人)	任意加入手続き	町民課
出産予定日または出産日が属する月の前月から4カ月間(多胎妊娠の場合は出産予定日または出産日が属する月の3カ月前から6カ月間)に第1号被保険者の期間がある	産前産後期間免除申請手続き (平成31年2月1日以降出産に限る) 出産予定日の6カ月前から申請可	町民課
20歳になった	第2号被保険者の被扶養配偶者は、第3号被保険者の手続き ※第1号、第2号被保険者は手続き不要です。	配偶者の勤務先

- *第1号被保険者 自営業、農林漁業、アルバイト、無職、学生などで20歳以上60歳未満の人
- *第2号被保険者 厚生年金・共済組合に加入している会社員・公務員などで原則65歳未満の人
- *第3号被保険者 第2号被保険者に扶養されている20歳以上60歳未満の配偶者

令和5年度国民年金保険料月額、16,520円です。

納付書は4月上旬に日本年金機構から送付されます。

納め忘れがない口座振替やクレジットカード払いがおすすめです。ご希望の方は年金事務所または町民課で手続きが必要です。



大切な家族を守るために♡

狂犬病は恐ろしい病気
 狂犬病は全ての哺乳類に感染する恐れがあり、人が感染するとほぼ100%致死に至る大変恐ろしい病気です。日本での感染は昭和31年を最後に確認されていませんが、世界では毎年約5万人が亡くなっています。
 狂犬病が発生したときに迅速に対応するために、日頃から犬がどこで飼われているかなどを把握しておく必要があります。そのため、犬の飼い主には登録と狂犬病予防注射の接種が法律で義務付けられています。

狂犬病予防集合注射と登録を実施します
令和5年度狂犬病予防集合注射
 環境生活課 環境係 ☎(232)2114



◆会場・時間

月日	時間	場所
4/26 (水)	9:30~10:30	中央公民館
	10:45~11:30	南部町民センター
	13:30~14:00	東部町民センター
4/27 (木)	14:20~15:20	ふれあいの森研修センター
	9:30~10:15	西部町民センター
	10:30~11:30	武蔵ヶ丘コミュニティセンター
	13:30~14:30	三里木町民センター
	14:50~15:20	上津久礼公民館

- ◆料金
 注射料金 1頭…3,300円
 (注射代…2,800円+注射済票発行手数料500円)
- ◆会場に来るときの注意点
 ・事前に届いた案内ハガキを必ず持ってきてください。

- ◆登録は飼い主の義務
 町での登録が済んでいない犬や新しく飼い始めた犬は、登録が法律で義務付けられています。
 集合注射接種会場でも登録できるので忘れずに行いましょう。
 登録が済めば、その場で予防接種を受けることができます。
 登録料金 1頭…3千円
- ◆集合注射に行けないときは？
 集合注射以外にも近くの動物病院で接種できます。料金はそれぞれの病院にお尋ねください。
 町が注射済票・鑑札交付を委託している動物病院(下表)での接種は、注射後に交付される注射済票をその場で受け取ることができ、ため、大変便利です。
 (委託していない病院で注射したときは、注射後に獣医師が発行する証明書を持って、環境生活課へお越しください。)
- ◆できるだけおつりが出ないように、お願ひします。
 ・飼い犬を制御できる人が連れてきてください。
 ・どの会場でも接種できます。都合の良い会場にお越しください。
 ・悪天候などの理由で、集合注射を中止する場合があります。

◆鑑札・済票交付委託病院

動物病院名	獣医師名	病院所在地	電話番号
あーす動物病院	眞邊 哲也	菊陽町原水1187-8	☎(233)0012
アニマル動物病院	本田 敏裕	菊陽町武蔵ヶ丘北1-10-37	☎(337)4100
おおつか動物病院	大塚 浩	菊陽町津久礼17-11	☎(232)7254
さくら動物病院	村上 敬正	菊陽町津久礼2179-2	☎(340)2022
光の森にしぐち動物病院	西口 正	菊陽町光の森7-25-5	☎(232)8470
ほっぺ犬猫病院	山部 剛司	菊陽町新山2-2-16	☎(292)3088
大津動物クリニック	藤本 晋輔	大津町室317-1	☎(293)5654
ハーベスト動物病院	新屋 拓郎	大津町室213-14	☎(292)0500
パークマイヤー動物病院	朴 商雨	大津町引水690-10	☎(294)2577
くろかわペットクリニック	黒川 信二	合志市幾久富1647-248	☎(288)0433

『きくよう健康倶楽部』通信 [No.31]

期間内にゴールしてポイントをもらおう
屋久島を歩くウォーキングラリー開催

- ◆開催期間 4月20日(木)～5月14日(日) ◆歩数データ送信期限 5月24日(水)
- ◆ポイント付与条件 期間内にゴールできた人全員に100ポイント付与
- ◆ポイント付与日 6月1日(木)
- ◆参加方法 「きくよう健康倶楽部」に参加し、期間中に歩数データを送信してください。
- ◆総距離 112.00km ◆総歩数 160,000歩
- ◆目標歩数(1日平均) 6,400歩
- ◆歩数データの送信

健康・保険課 保健予防係 ☎(232)4912

WEB上の
仮想コースを巡る
歩数イベントです!



データ集計は、毎日午前6時に集計します。その後、会員ページのチェックポイント、ランキング、距離などの情報を更新します。

データは過去10日間の歩数を集計対象としているため、歩数データ送信期限の5月24日までは順位が変動します。

活動量計の歩数データは町内のデータ送信拠点、もしくはローソン・ミニストップの店頭端末「Loppi」で送信してください。

きちんと集計できないことがあるため、「ヘルスプラネット」アプリでは活動量計のデータ送信を行わないでください。

イベント期間中は **週に1度、データ送信** をしましょう

体組成測定会を行います

きくよう健康倶楽部事業の一環として、毎月1回測定結果の印刷とスタッフによる結果説明を無料で行っています。

- ◆日時 4月27日(木) 午前10時～正午
- ◆場所 光の森町民センター「キャロピア」

NPO法人 クラブきくよう ☎(273)8488

- ◆内容 体組成計の測定(1分程度で測定)、測定結果の印刷、スタッフの結果説明
- ◆対象者 きくよう健康倶楽部の会員(当日申込者も可)
- ◆持参物 活動量計をご持参ください。

令和5年度 開設する外国人相談窓口の相談員を募集します

職種	勤務日・任用期間(予定)	賃金・勤務日数	応募条件	勤務内容	雇用条件
外国人相談員	5月(開設日より)～令和6年3月31日(日)	23,000円/日 (火)の 午前8時30分～ 午後5時15分 (7時間45分/日) 週2回	英語と中国語の 通訳および翻訳 ができ、地方公 務員法第16条 に該当しない者	通訳・翻訳、 相談窓口業務	通勤手当なし 社会保険なし 厚生年金なし (委託契約に基 づく雇用とな るため)
会計年度職員 (任期の定めが ある非常勤の地 方公務員です)	5月(開設日より)～ 令和6年3月31日(日)	897円～/時 (月)火(金)の 午前8時30分～ 午後5時15分 (7時間45分/日) 週3回	地方公務員法第 16条に該当し ない者	事務補助・ 相談窓口業務	通勤手当あり 社会保険なし 厚生年金なし 一定の要件を 満たした場合 期末手当が支 給されます

- ◆応募方法 応募用紙(町のホームページまたは町民課、西部支所で配付)に記入、写真を添付し、資格をお持ちの場合は資格の書類を証明する書類の写しを添付して町民課まで提出してください。
- ◆応募期間 4月10日(月)～21日(金)まで。受付時間は平日の午前8時30分～午後5時15分(土)日(祝)を除く)
- ◆選考 面接試験を行います。
- ◆合否発表 5月上旬までに文書により通知します。※応募用紙に虚偽の内容が記載されている場合は、合格を取り消します。
- ☎町民課 町民係 ☎(232)4914

募金で地下水保全に
貢献しよう

環境生活課 環境係 ☎(232)2114

(公財)くまもと地下水財団では、地域の宝である地下水を守るため、さまざまな活動を行っています。その財源を広く募るために、役場に募金箱を設置しています。皆さんの協力により県内で58,391円の募金をお寄せいただきました。いただいた募金は、森の保全や冬場の水田への水張りなど地下水保全事業に活用しています。

かけがえのない熊本の地下水を未来に残すため、引き続き皆さんのご支援をお願いします。

- ◆設置場所 役場本庁舎1階 総合案内横

(公財)くまもと地下水財団 ☎(227)6678
ホームページ
<https://kumamotogwf.or.jp>



PR大使からのお知らせ
災害の前に確認を

危機管理防災課 防災安全係 ☎(232)2110

町PR大使 ロアッソ熊本の佐藤優也選手と黒木晃平選手が防災マップと安心メールを動画で紹介しています。

災害はいつ起こるか分かりませんので、この機会に改めて防災に取り組みましょう。



COCOAR(ココアル)というアプリを使用したAR機能を組み込んであります。右記QRコードから「COCOAR(ココアル)」アプリをダウンロードしてください。写真を読み込むと、動画が流れます。



あなたは大丈夫?

口の健康チェックしてみませんか

健康・保険課 ☎(232)4912

見落としがちな口の健康チェック。皆さんが少しでも簡単に健診を受けられるように、費用を助成します。対象の人は検診に行ってみませんか。

歯周疾患検診

町では、毎年節目の年齢(40歳・50歳・60歳・70歳)の人を対象に、町内の委託歯科医療機関での「歯周疾患検診」を実施しています。「しばらく歯科医に行っていない」「かかりつけ歯科医がない」と思っている人はこの機会にぜひ受診してください。

- ◆期間 4月中旬～12月末
- ◆対象者 令和5年度に40歳(昭和58年4月2日～昭和59年4月1日生)50歳(昭和48年4月2日～昭和49年4月1日生)60歳(昭和38年4月2日～昭和39年4月1日生)70歳(昭和28年4月2日～昭和29年4月1日生)※対象者には、4月中旬に個別通知します。
- ◆場所 委託医療機関(要予約)
- ◆料金 700円(町負担額2,966円)
- ◆内容 歯と歯周の検診、検診結果の説明、歯科保健指導※歯石の除去やむし歯、歯肉炎等の治療は保険診療となり別途料金がかかります。ご了承ください。



歯科口腔健診

口の中の健康を保っておかないと、口腔機能が低下するだけでなく、歯周病や動脈硬化などの全身的な病気にかかりやすくなり、要介護状態まで進んでしまう恐れがあります。この機会にお口の健康チェックをして、病気予防に努めましょう。

- ◆期間 5月～令和6年2月末
- ◆対象者 後期高齢者医療制度加入者
- ◆場所 町内の委託医療機関(要予約)
- ◆内容 歯と歯周の健診
- ◆申込方法
 - ①5月～6月に健診を受けたい人 健康・保険課に電話で申し込んでください。後日受診券をお送りします。
 - ②7月以降に健診を受けたい人 保険証を送付する際に対象者全員に受診券を送付します。
- ◆費用 400円 ※介護施設などの入所者は受けられません。

ふれあいの森研修センターで楽しい講座を開催

2/6 甘酒・塩麴作り

講師の宇野功一さん(三里木)の指導のもと、7人の参加者が甘酒と麴の歴史、隠れた効用などの講話を受け、作り方の基本を学びました。講座生は「甘酒作りはまるで化学反応を見ているようです。子どもたちにも教えたかったです」と話しました。



もち米と米麴を混ぜる参加者

2/3 子ども硬筆

寿藤草雪さんの指導のもと、13人の児童が手本を見ながら1字1字に集中して鉛筆を走らせています。児童は「先生からほめられると、もっとじょうずに書きたいと思います」と意欲的な姿を見せました。



1字1字に集中する児童

1/21 茶道(表千家)

年間10回実施される講座で、5人の講座生が塚田澄江さん(緑ヶ丘)指導のもと、お茶のたて方などをとおして、おもてなしの心を学んでいます。講座生は「抹茶が好きなので講座が楽しいです」と和やかな表情で話しました。



静かな空間でお茶をたてる講座生

1/21 ~ひととひとで築く いきいき菊陽~
よかつれフェスタ2023開催しました

「よかつれフェスタ2023」を、図書館ホールで3年ぶりに開催しました。

男女共同参画社会の推進のために開催した「川柳&フォトコンテスト」の表彰式を行い、川柳の部でグランプリ賞を受賞した、小学4年生の杉山祐平さんは「男だから頑張りなさい。とか、女だから女らしくしなさい。とか言われるのが嫌だから川柳にした」と話しました。

また、明治以降の日本における女子教育や女性の地位向上に取組み、現在の男女共同参画の礎を築いた益城町出身の「四賢婦人」(矢嶋家の姉妹)にまつわる、劇団「鶴の子」の朗読劇と、著述家の齊藤輝代さんによる講演会を行いました。来場者からは「熊本のすばらしい女性のことを知り感銘を受けた」「益城町の『四賢婦人記念館』に行ってもっと知りたい」などの感想が寄せられました。



劇団「鶴の子」が四賢婦人の朗読劇を行った



川柳の部で表彰を受ける杉山さん



写真の部で表彰を受ける
本山亜紀さんとその子どもたち

1/30 熊本県農林水産業功労者表彰式

熊本県農林水産業功労者表彰式が、県庁で行われました。表彰されたのは、町で50年以上にわたり農業に従事し、にんじんを栽培している本田和寛さん(下堀川)。平成13年に法人化し、高品質のにんじんが好評で県外にもにんじんを出荷しています。平成30年から3年間は農業委員会会長を務め、優良農地や担い手の確保に尽力しました。

本田さんは「今後も町の変化に合わせた次世代まで農業ができる環境の整備に尽力したい」と話しました。

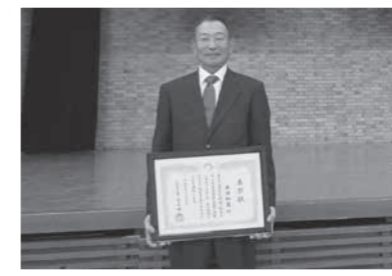

表彰状を手に笑顔を見せる本田さん

1/25 熊本県読書活動推進功労者表彰

中村トシエさん(下原)が、令和4年度熊本県読書活動推進功労者として表彰されました。

中村さんは、図書館ボランティア「おはなしの森さん」に所属。図書館のほか、小中学校などで、長きにわたり子ども達に絵本とおはなしの楽しさを伝え、また新しい世代にそれを引き継いでいく活動を行ってこられました。地域や子どもの読書活動の推進に大いに貢献したことが評価され、今回表彰されました。



おはなしの森の皆さんと中村さん(前列中央)

1/31 熊本県農業コンクール大会表彰式

令和4年度(第63回)熊本県農業コンクール大会の表彰式が、熊本テルサで開催されました。

本大会には、菊池地方(新人王部門)代表で菊陽町の繁殖牛農家の赤塚祥太(馬場)さんと妻の姫香さんが推薦され、優良賞を受賞しました。

自給飼料の生産に力を入れ、母牛の粗飼料の全量を賄うほか余剰分を地域の農家に販売、また、スマート農業機器も積極的に導入され、先進的農業を展開されています。「これからも良い牛を育て、規模拡大していきたい」と目標を語られました。

また、菊池えごま生産組合(上村幸男組合長)が地域貢献賞を受賞されています。



優良賞を受賞した
赤塚祥太さん、姫香さん



菊池えごま生産組合の
上村幸男組合長

2/21 ねんりんピックかながわ2022 サッカーで優勝

優勝したランザ熊本シニアサッカークラブに所属する宮川浩敏さん(柳水)が表敬訪問に訪れました。

宮川さんは、「初めて大会に出場し、他県との試合を経験したことで自分を試すきっかけになりました。今後、力の続く限りシニアサッカーでプレーできるように頑張りたいと思います」と抱負を語りました。



メダルを手に微笑む宮川さん

みんなの広場

投稿募集中



皆さんが町民の皆さんに伝えたい情報や、活躍を掲載します。掲載月の2カ月前の月の15日までにご連絡ください。必ず掲載されるわけではありません。

☎ 総合政策課 企画政策係

☎ (232) 2112

✉ kouhou@town.kikuyo.lg.jp

ターゲット・バードゴルフに参加してみませんか

昭和44年に狭い場所でゴルフが楽しめるように考案されたターゲット・バードゴルフ。合成樹脂の羽根つきボールをゴルフクラブで打つミニゴルフの一種です。コースは狭いですが、フルスイングによる爽快感があり、日ごろの運動不足やストレスの解消も期待できます。一度見学に来ませんか？

●日時 毎週(金) 午前10時～正午

●場所 光の森多目的広場

●会費 無料

☎ 三嶋 ☎090(2582)4719



3/4 ±

親子で地域を知ろう

北小校区史跡巡りのウォークラリー



来年、150周年を迎える菊陽北小学校の歴史に触れ、コロナ禍で体力が低下している子どもたちの体力向上も図りたいとPTAと学校で企画したものです。

東コースと西コースに分かれ、親子で史跡をめぐり、地域の町並みを歩きました。折り返し地点の公民館前では、お菓子釣りやスーパーボールすくいなどのイベントも。

西回りのコースを家族で歩いた上田一花さん(駅前)は「蘇古鶴神社の境内で射的をするのが楽しかった」と笑顔を見せました。



鉄砲小路公民館の前でお菓子釣りをする兄弟



古閑原公民館でスーパーボールすくいにチャレンジする親子



ほりた さら 堀田 咲来さん

平成29年4月28日生まれ(津久礼ヶ丘)

いつも友だちと一緒に園庭を元気いっぱい走り回って遊んでいます。鉄棒で逆上がりができるようになりました。

Happy Birthday

ぼくのわたしの 誕生日



もみじ園



ほった おうすけ 堀田 桜介さん

平成29年4月28日生まれ(鉄砲小路)

いつも友だちと一緒に鬼ごっこやサッカーをして遊んでいます。登り棒の一番上のところまで登れます。

1/24

昔遊び楽しかったよ！

武蔵ヶ丘北小学校1年生昔遊びの会

昔遊びの会が、武蔵ヶ丘北小学校の体育館で行われました。参加した1年生は66人。

地域の民生委員・児童委員、学校運営協議会委員など12人がゲストティーチャーとなり、けん玉、コマ回し、あやとりなど8種類の昔遊びコーナーを担当し、児童との交流を深めました。

児童の一人は「めんこが楽しかったです。バシッと音が鳴って、相手のんこを外に出した時はうれしかった、自分が出されると、とても悔しかったです。また一緒に遊びたいです」と感想を話しました。



軽々とお手玉をするゲストティーチャーと児童たち



勢いよくめんこを床にたたきつける



崩さないようにだるま落としにチャレンジする児童

1/28

親子でチャレンジ！

ネイチャーゲームとバームクーヘン作り

生涯学習課主催講座をふれあいの森公園で開催し、町内の小学生と保護者6組12人が参加しました。

火起こし体験後、ジュニアリーダーのサポートで、竹に生地を流しかけて、回しながら焼く工程を何度も繰り返し、「年輪」を作りました。また、自然体験プログラムのネイチャーゲームも楽しみました。参加した受講生は「想像以上にバームクーヘン作りが難しかったです。その分、焼き上がって層が見えたときは、うれしくて盛り上がりました」と感想を話しました。



気合十分！大きなバームクーヘン作るぞ！

2/12

大健闘！想いをつなぐ103.3km

第49回都市対抗熊日駅伝

第49回都市対抗熊日駅伝が、天草市～熊本市の14区間103.3kmで行われました。3年ぶりの公道レース、19郡市の精鋭たちがたすきをつなぐ中、菊池郡市は堂々の準優勝。3位以下を大きく引き離してのゴールでした。6区では、吉野将悟さんが見事区間賞を獲得しました。

1月29日に開催された第40回熊日郡市対抗女子駅伝でも町チームが6位入賞を果たしました。田中沙英さんは1区を力走し、男女ともに、来年へたすきをつなぐ走りを見せました。



菊陽男子、頑張りました！



菊池郡市女子選手団(前列左 甲斐監督、後列中央左 田中選手)

町からの出場者

第49回都市対抗熊日駅伝

監督	くぼた しげる 久保田 茂さん(緑ヶ丘)
マネージャー	ごうし さいおみ 合志 貞臣さん(曲手)
選手	まさおか ゆうと 正岡 優翔さん(沖野)
	たなか かいと 田中 楓人さん(光5町内)
	よしの しょうご 吉野 将悟さん(上津久礼)
	さとう やまと 佐藤 大和さん(宮ノ上)
	やはた ゆうと 八幡 佑人さん(ひばりヶ丘)
	たかせ あらた 高瀬 新太さん(八久保)
	むらさと そうた 村里 聡多さん(新町西)

第40回熊日郡市対抗女子駅伝

監督	かい のりこ 甲斐 典子さん(光2町内)
選手	たなか さえ 田中 沙英さん(光5町内)

開館時間 月・水・金・土・日 / 午前10時～午後6時
木 / 午前10時～午後8時
休館日 毎週火曜日
毎月第3水曜日(館内整理日)
年末年始(12月29日～1月3日)
特別整理期間(年1回)
図書館 ☎(232)0404
図書館ホール ☎(232)7756
https://www.kikuyo.library.ne.jp 菊陽町図書館HP



新しく届いた本



こころのねっこ

読売新聞生活部 / 監修
読売新聞「こどもの詩」に2017年1月から2021年12月までに掲載された作品の中から、精選された220編が収められています。



日本子守唄集成

尾原 昭夫 / 編著
「ねんねんころりん」「うさぎうさぎ」…日本各地のなつかしく心温まる日本の子守歌を、曲譜付きで紹介しています。

おうさまのまえでみぎむけーみぎ!

柏原 佳世子 / 作



王様の誕生日会でのあいさつの練習をする家来たち。号令に合わせ、動きをそえようとしますが、なかなかあいません。どっちが右で、どっちが左? なんとか、練習ではうまくできるようになりましたが…

わたしたち、子どもの本の応援団

越高 令子 / 著 山浦 美幸 / 著 佐藤 あけみ / 著

世界一わかりやすい腕時計のしくみ

高木 教雄 / 著

妖怪と魔法おりがみ

笹川 勇 / 著

戦国姫

藤咲 あゆな / 作 マルイノ / 絵

菊陽町図書館だより ほんの森

みんなで楽しむ おはなし会

★朝のおはなし会(おはなしの森さん)

4月5日(水)・12日(水)、5月3日(水)
午前11時～11時15分

★夕方のおはなし会(図書館職員)

4月6日(木)・13日(木)・20日(木)・27日(木)
午後4時30分～4時45分

★日曜のおはなし会(おはなしの森さん)

4月9日(日)、5月28日(日)
午後2時～2時15分

★あかちゃんと楽しむわらべうた(図書館職員)

4月26日(水)
①午前10時30分～10時45分(6カ月未満児対象)
②午前11時～11時15分(6カ月～1歳未満児対象)

※時間を短縮して開催します。
※人数が多い時は制限することがあります。
※状況により中止になることがあります。

図書館からのお知らせ

いつでもおはなし会

各時間ごとにおはなし会が始まります。
日時 4月23日(日) 午前11時～、正午～、午後1時～、
午後2時～、午後3時～
場所 おはなしのへや
※事前申し込みは必要ありません

おたのしみかみしばい

紙芝居だけのおはなし会です。
日時 4月29日(土)・30日(日)、5月3日(水)～7日(日)
午後2時～
場所 おはなしのへや

菊陽町図書館ホール 令和5年4月の催し (令和5年3月10日現在確定分)

日	曜	開場	開演	終演	催し物	主催者	入場料	対象者
29	土	12:00	12:30	14:30	ピアノ発表会	山本ピアノ教室 ☎090(5930)5103	無料	関係者のみ
		15:30	16:00	18:00				

☆主催者の都合により内容を変更する場合があります。
☆図書館駐車場が満車の際は、隣接する公園の駐車場をご利用ください。
☆練習・リハーサルなどは掲載していません。

令和5年11月分のホール使用の調整会議(抽選会)を、5月10日(水)の午前9時30分から視聴覚室で行います。認め印を持参し、時間までにお集まりください。

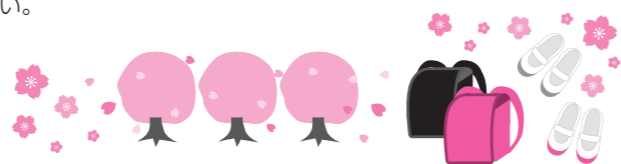

菊陽町
総合交流ターミナル
☎(232)8690

さんふわあ

NEWS 第20回



詳しくはこちら

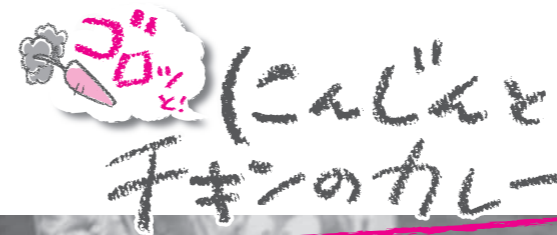

再販開始
4月1日～

お買い求めは
さん彩で



にんじんが
丸ごと1本!

今回は、これまでの味に比べ少しスパイスを利かせ、にんじんの甘みを際立たせたカレーが登場します。



子ども現地勉強会に 県内から40人参加

3月4日(土)、熊本農業技術課主催のアグリイエロー(田中洋平)と行く「地下水と土を育む農業」子ども現地勉強会が菊陽町で開催されました。

くまもとの豊かな地下水と土を育む農業を楽しく学ぶため、グリーン農業に特化した「だご汁定食」と、宮原すま子さん(鉄砲小路)の畑で参加者が収穫したばかりのにんじんを使ったフレッシュジュースをいただきました。

初めて掘るにんじんの感触に子ども達は大興奮、しぼりたてのジュースには「にんじんがこんなに甘いとは知らなかった」という嬉しい声をいただきました。



ご入館の際は検温・手指の消毒・マスクの着用にご協力ください

※新型コロナウイルス感染拡大防止のため休所する可能性があります。
休所の際は町ホームページに掲載しますので、ご利用時は事前にご確認ください。



菊陽町武蔵ヶ丘児童館

西部町民センター内 ☎(227)7200

—— 児童館利用について ——

乳幼児(保護者同伴)～小学校まで無料で利用できます。
開館時間は、月～土曜日(祝日を除く)の午前9時～午後5時です。室内消毒のため午前は11時30分、午後は4時30分にかたづけをします。(正午～午後1時まででは閉館となります。)

※リトルシダーズ活動、ひよこ活動がある午前は自由来館の利用はできません。

※児童館内に、放課後児童クラブ(対象：武蔵ヶ丘北小学校)が併設しています。

リトルシダーズクラブ活動

対象者 菊陽町在住の親子、4月1日現在 1歳以上の未就園児の子どもと保護者で親子30組

内容 季節の行事、運動遊び、読み聞かせ、製作、食育活動など

日時 原則(水、金) 午前10時～11時30分

申込方法 登録が必要です。リトルシダーズクラブ活動の受付は児童館窓口で行います。

活動は5月から行います。

ひよこ活動(ベビー)

日時 原則(水) 月2回程 午前10時～11時30分

対象者 0歳児の未就園の子どもと保護者
※登録、予約は不要です。

内容 おもちゃ遊び、親子触れ合い、絵本、紙芝居の読み聞かせ、情報交換など

小学生 活動がない時はいつでも利用できます。

閉館のお知らせ

選挙会場に使用するため、4月7日(金)午後1時～10日(月)の午前中、4月21日(金)午後1時～24日(月)の午前中は閉館します。

つどいの広場ぴーす

ふれあい交流・福祉支援センター内 ☎(337)6830

おおむね3歳未満の乳幼児(園児含む)と保護者が対象です。いつでも好きな時間に利用できます。子どもと一緒に遊んだり、保護者同士の情報交換などにご利用ください。

●利用時間 月・水・金曜日(祝日を除く)
午前10時～午後4時

※毎週月曜日は、絵本の読み聞かせを行っています。

今月のぴーす活動

- 5日(水) 春のつどい 0～6歳のお友達が遊べます
- 7日(金) 12時閉所(選挙準備のため)
- 10日(月) 大きくなったかな? 身体測定
- 17日(月) ペタペタアートでこいのぼり☆ 要予約15組
講師の先生と一緒に可愛い成長記録を作りませんか?
材料費：100円(当日徴収)
- 21日(金) 12時閉所(選挙準備のため)
- 26日(水) 4月生まれのお誕生会 誕生児のみ要予約
お誕生以外の皆さんも一緒に参加してね

※予約は4月3日(月)から受け付けます
電話予約はぴーす開所日(月)・(水)・(金)のみ

※17日(月)の午前中は予約の人のみの利用です(午後から一般利用できます)

菊陽町地域子育て支援センター

ひかりっこ

光の森町民センター[キャロピア]内 ☎(237)6575

0歳～未就園の子どもと保護者が利用できます。子育ての悩みや情報交換、友達作りの場になればと思います。優しい先生たちが皆さんに会えるのを楽しみにしています。

『ひかりっこくらぶ』『ラビットくらぶ』『ミニキャロットくらぶ』の予約方法

月初開所日午前9時からWebで予約を受け付けます。

利用には会員登録が必要です。あらかじめご登録ください。ドメイン指定受信設定をしていない場合、メールを受信できない場合があります。

会員登録方法

右のアクセス先の「QRコード」または「会員登録用アドレス」にアクセスする

アクセス先 会員登録用アドレス
hikarikko@star7.jp



ひかりっこくらぶ活動

午前10時30分～正午(受付：午前10時～)

5日(水) 老人福祉センター
ベビーの日：わくわくイースター☆新年度もよろしくね
写真を撮りに事前にひかりっこルームに遊びに来てください。
準備物：工作セット

12日(水) ふれあいの森研修センター
ふれあいの森公園で春の遠足を楽しもう♪
準備物：水筒・敷物・おてふき

13日(木) 南部町民センター
ひっぱって遊ぼう♪ 準備物：工作セット

19日(水) 老人福祉センター
育児講座：図書館の人による春のおはなし会

25日(水) 三里木町民センター
4月生まれのお誕生会&春のおりがみ製作
誕生児さんは身体計測をしますので、一度ルームに遊びに来てください。準備物：工作セット

27日(木) 南部町民センター
もうすぐこどもの日☆こいのぼり製作 準備物：工作セット
5月9日(水) ゆめタウン光の森1階イーストコート
支援センター☆全員集合♪そがみまこさんハートフルコンサート♥
午前10時15分～受付、午前10時30分スタート!
当日のキャンセルはひかりっこへ連絡をお願いします
(☎(237)6575)

5月11日(木) 熊本県農業公園カントリーパーク
育児講座：農業体験 さつまいも植え付け
午前10時15分に正面ゲート集合。
植え付けに参加された人は、秋の収穫体験時に優先してご案内します。準備物：入園料大人300円・汚れてもいい服・靴

※工作セット…のり、はさみ、クレヨン、マーカー、両面テープ、セロハンテープ(全て記名してください)

ひかりっこルーム 午前9時～午後3時

月～金曜日(祝日を除く)
親子で自由にくつろげる子育て支援室です。祝日のある週は土曜日も開設します。身体測定も随時行います。

育児相談

- ひかりっこ 午前10時～午後4時
月～金曜日(祝日を除く)
- ミニキャロットくらぶ 午前10時～午後4時
月～金曜日(園行事開催日や祝日を除く)
- ラビットくらぶ 午前10時～午後4時
月～金曜日(園行事開催日や祝日を除く)

菊陽町地域子育て支援センター

ラビットくらぶ

元気の森ラビット保育園内 ☎(288)5808

0歳～未就園の子どもと保護者対象。
親子で楽しむ体験活動や子育て相談などを行っています。

※工作セット…のり、はさみ、クレヨン(ペン)
※活動によっては、人数制限がありますので、ご予約はお早めをお願いします。

ベビー

0～1歳の誕生日前日まで
妊娠中の人もどうぞ。

午前9時～午後2時 元気の森ラビット保育園

14日(金) はじめまして♥おしゃべりタイム
ゆっくりおしゃべり楽しんじゃおう!

25日(水) 子どもの日製作☆こいのぼり作り
準備物：工作セット

5月12日(金) はじめまして♥おしゃべりタイム
ベビー体操もあるよ。みんなを誘って遊びに来てね!

ラビット

0歳～未就園児

午前9時～午後2時 元気の森ラビット保育園

7日(金) 元気の森公園 de 遊ぼう! 雨天中止
公園に午前10時20分集合。しゃぼん玉で遊ぼう。

11日(水) 園庭 de 遊ぼう! 雨天中止
保育園の園庭で遊ぼう! 汚れてもいい服で来てね!

18日(水) 子どもの日製作☆こいのぼり作り
準備物：工作セット

28日(金) 4月生まれのお誕生会 &
ペットボトルのマラカスで演奏会♪

5月9日(水) 支援センター☆全員集合♪
そがみまこさんハートフルコンサート♥

場所：ゆめタウン光の森1階イーストコート
午前10時15分～受付、午前10時30分スタート!
当日のキャンセルはひかりっこへ連絡をお願いします
(☎(237)6575)

ママの休日

武蔵ヶ丘コミュニティセンター

21日(金) ママの休日：リズムにのって親子遊び♪ 先着10組
歌やリズムにのって、ベビーマッサージとヨガを合わせたふれあい遊びです♪準備物：バスタオル

園庭開放

- なかよし園・みどり園 午前9時30分～正午
月～金曜日(園行事開催日や祝日を除く)
- ミニキャロットくらぶ 午前9時～午後2時
月～土曜日(園行事開催日や祝日を除く)
- ラビットくらぶ 午前9時～午後2時
月～土曜日(園行事開催日や祝日を除く)

菊陽町地域子育て支援センター

ミニキャロットくらぶ

光の森キャロット保育園内 ☎(233)0098

0歳～未就園の子どもと保護者対象。
親子で楽しむ体験活動や子育て相談など、参加費は無料です。

※工作セット…のり、はさみ、クレヨン、マーカー、両面テープ、セロハンテープ(全て記名してください)

ベビーキャロット

0～1歳の誕生日前日まで

午前10時(開場：午前9時)～午後2時
光の森キャロット保育園

7日(金) はじめまして☆ようこそベビーキャロットへのんびり楽しくお話ししましょう!

20日(水) ふれあい遊びを楽しもう♥

5月2日(水) ベビー☆サーキット遊び
動きやすい服装で来てくださいね!

ミニキャロット

0歳～未就園児

午前10時(開場：午前9時)～午後2時
光の森キャロット保育園

11日(水) はじめまして☆ミニキャロット
お友達をつくりに来てくださいね☆

13日(木) こいのぼり製作☆
準備物：工作セット・汚れてもいい服装

18日(水) 楽しいバランスボール講座♪
参加費：500円

25日(水) 5月6月のカレンダー作り☆
準備物：工作セット・汚れてもいい服装

27日(木) 4月生まれさんのお誕生会&テラスで遊ぼう♪
お誕生児さんは写真を持参して午前10時集合!

5月9日(水) 支援センター☆全員集合♪
そがみまこさんハートフルコンサート♥

場所：ゆめタウン光の森1階イーストコート
午前10時15分～受付、午前10時30分スタート!
当日のキャンセルはひかりっこへ連絡をお願いします
(☎(237)6575)

キャロットランド

午前10時15分～正午

飲み物は各自でご準備ください。

19日(水) 菊陽杉並木公園さんさん(雨天時は管理棟)
春のお散歩スタンプラリー♪
午前10時15分に公園に集合です。

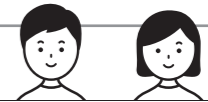

人権啓発標語

かなしいかおをみたら だいじょうぶ?と こえをかける

菊陽南小学校 1年 上原 麦(現在2年生)



自分の思いを
伝え合い生活したい

「『さるとかに』を学しゅうして」

あそぼうよ。」
をいわなかったのがおかしかったとおもいました。

ぼくは、いきなり石をかにになげたこと、いっしょにあそびたかったなら、「いっしょに、

担任から

「さるとかに」を学習して、自分の生活と重ねて考えましたね。さるきちやかにたちの行動から、自分もどうしていいか考えているところがすてきです。

「やめよう」

もりのたにまに、さるのさるきちがあそびにきました。木のぼりをしていましたが、たいくつになりました。こんどはいしなげをしました。「一、二、三」たにまをめぐってなげました。さあ、たいへん。たにまでは、かにたちが、あそんでいました。「おさるさん、いしをなげないでください。」かにたちはたのみました。「なんだ、こんなことぐらいしてもいいじゃないか。」さるきちは、おもしろがって

やめようとしません。一匹さるかにが、大きなこえでいきました。「おさるさんは、おもしろいでしょう。でも、わたしたちはしんでしまいます。」それでも、さるきちはやめようとしません。「やめてくれ。」かにたちは、とつとつはさみをふりあげておこりました。



(付記)「さるとかに」は奈良県人権教育研究会発行の「なかま」という人権教育の副読本に、上のような内容文で掲載されています。作文と併せて読まれてください。

「子ども基本法」が施行されます！ -2023(令和5)年4月1日-

2019(令和元)年の「人権に関する町民意識調査」で、子どもに関して起きている人権問題は、「いじめが起きていること」(79.8%)、「虐待が起きていること」(74.2%)の割合が多くなっていました。その後の2021年度文部科学省の児童生徒の問題行動・不登校調査によると①学校が認知したいじめは前年から約9万8千件増の61万5,351件、②不登校の児童生徒は前年より約4万8千人増え、24万4,940人でした。また、③2022(令和4)年に児童虐待の疑いがあるとして警察が児童相談所に通告した18歳未満の子どもは11万5,762人で前年より7,703人増加しています。このように子どもをとりまく状況は深刻です。このような状況のなか、「子どもの権利が守られ、将来にわたって幸福な生活を送ることができる社会の実現」を目指して、子ども施策を総合的に推進するために「子ども基本法」が2023(令和5)年4月1日施行されます。基本理念は、子どもの権利条約の4原則(1)「差別的禁止」(2)「生命、生存及び発達に対する権利」(3)「子どもの意見の尊重」(4)「子どもの最善の利益」の趣旨をふまえつくられています。「子どもの権利条約」は1994年に日本で批准(承認)されていますが、条約の認知率は34.3%です(セーブ・ザ・チルドレンの調査(2021年))。「子ども基本法」第15条では「子どもの権利条約」の周知を図ることがうたわれています。町図書館には「子どもの権利宣言」、「子どもの権利条約ってなあに」、「子どもの権利条約1~6」などの図書があります。参考にしてください。

学校だより 59

菊陽西小学校



未来のためにできること

持続可能な社会の実現を目指すSDGs(持続可能な開発目標)の取り組みの一環として、本校ではペットボトルキャップ・アルミ缶のプラタブ集めに加え、新たに環境ISO委員会を中心となって呼びかけを行った「廃油集め」を始めました。

多くの人の協力を得て、今回は28kgの廃油が集まりました。これはガソリン24L相当になり、56kgのCO₂の削減につながりました。地球温暖化防止と地球環境の保護に貢献できたことに、環境ISO委員会の児童も大変喜んでいました。これからも、みんなの役に立つ活動に学校全体で取り組んでいきたいと思えます。



廃油集めをする環境ISO委員

きくよう文芸 2月

菊陽句会報

変わりゆく郷けぶるかな春の雨	紫藤 祥子	遠景に阿蘇の山脈寒椿	田中 郁子
沖繩の島々美しき初の旅	曾我 育代	今朝の雨梅の蕾をふくらまし	寺尾千代子
ローラーの廻る麦踏まだ終へず	曾我トモ子	散歩路冬芽膨らむ七千歩	財津 早雪
山眠る空の右手に火口煙	緒方チエ子	野に清し凛と佇む水仙花	原野レイ子
友情を深めし友の年賀かな	米山るみ子	麦の芽の出揃ふ畑に風の径	高橋 孝子
震度二の後の山鳴り小正月	吉田 幸子	セーターの贈り物感謝よ届け	北川しんじ
木枯らしや調べを告げる五岳風	木村 信子	雲のなき日や梅花は二つ三つ	佐藤 澄世

短歌会

風起きて阿蘇の飯屋に積む雪の掬ひ飛ばされ吾が前に散る	有久 賢治
植え付けてひと月になる春キュウリ雌花咲きおり丈低くして	梅田 國雄
帰省せる若者都会に馴染みいて次元異なる夢に戸惑う	佐藤せい子
雨あとの庭にシヨパンを聴きをれば自然も我も地に沈み行く	田中 成美
雪被る阿蘇山を眺め歩み行く畑の道にヒバリ高鳴く	中村トシエ
画仙紙に滴がぼりと落ちてゆき波紋のごとく滲む水色	馬場 礼子
宿題のかきこ地蔵をたどると見ら読む声に耳傾ける	松本 東亜

休日在宅当番医・薬局・歯科

病院・薬局(午前9時～午後5時) 歯科(午前10時～午後4時)

Calendar table listing medical services and locations for various dates from 2nd to 30th.

※受診するときは各医療機関へ電話でご確認ください。最新情報は菊池郡市医師会テレホンサービス... ※薬局は菊陽町内のみを掲載しています。

日曜窓口開庁 町民課(一部証明書発行のみ)

日時 4月2日、9日、16日、23日、30日 午前9時～午後1時

夜間納税相談 税務課

日時 4月28日(金) 午後9時まで

こころの相談

こころの問題で悩んでいる本人やそのご家族の相談をお受けします

日時 平日午前8時30分～午後5時15分 (正午～午後1時除く) ※予約制

場所 福祉課 ☎(232)4913

消費生活相談

相談窓口 毎週(月) 午前10時～午後4時 ※(祝)除きます

相談方法 原則電話相談のみ ☎(232)2112 (注)総合政策課で受けた後、相談員につながります。(月)以外でも大津町と西原村で相談できます。

Table with 4 columns: 開設曜日, 月・木, 火・金, 水. 場所: 菊陽町, 大津町, 西原村. 問い合わせ: ☎(232)2112, ☎(285)5006, ☎(279)3112

ふれあい総合相談

心配ごと相談(午前10時～正午)

Table with 2 columns: 実施日, 会場. 15日(土) ふれあい交流・福祉支援センター ☎(337)6830. 22日(土) 老人福祉センター ☎(232)4832

行政相談(午前10時～正午)

Table with 2 columns: 実施日, 会場. 8日(土) 老人福祉センター

専門相談(午後1時～3時)

受付番号札の配布: 正午～、1日6人まで

Table with 3 columns: 相談名, 実施日, 会場. 法律: 3日(月) 老人福祉センター, 21日(金) ふれあい交流・福祉支援センター. 年金: 10日(月) 老人福祉センター. 財産相続: 18日(火) ふれあい交流・福祉支援センター, 24日(月) 老人福祉センター. 相続遺言・登記: 13日(木) ふれあい交流・福祉支援センター

☎ 社会福祉協議会 ☎(232)4832

介護相談 随時(月曜～金曜日) 菊陽町社会福祉協議会居宅介護支援事業所 ☎(232)3592

人のうごき

うぶごえ

Table with 4 columns: 誕生日, 赤ちゃん, 届出人, 行政区. Lists birth announcements for various families.

おくやみ

Table with 4 columns: ご逝去, ご芳名, 年齢, 行政区. Lists obituaries for various individuals.

善意の灯(2月受付分)

以下のとおりご寄付いただきました。ここに報告し厚くお礼申し上げます。 菊陽町社会福祉協議会

■香典返し

- 紫藤 信子様(故勉様) 南方
阪本マサ子様(故娚様) 上津久礼
皆本 弘光様(故アサ子様) 下津久礼
矢野 正記様(故司様) 辛川
嶋田 富弘様(故三子様) 井口
吉川加津代様(故秋則様) 川久保

■その他の寄付

- 菊陽町PR大使就任記念 黒木 晃平様
菊陽町文化協会様



まちの人口

人口 43,754(-27) 男 21,503(+6) 女 22,251(-33) 世帯数 18,925(-20) ●出生/32 ●死亡/26 ●転入/151 ●転出/182

安全安心 きくよう

大津警察署 ☎(294)0110 vol.89

●今年の刑法犯認知件数(令和5年2月末現在) ※暫定値

Table with 3 columns: 地域, 2月中, 本年累計. 大津署管内: 26(+7), 53(+11). うち菊陽町: 19(+10), 38(+8).

主な発生犯罪 マンション駐輪場にためていた無施錠の自転車が窃取される窃盗事件などが発生している。

●今年交通事故発生状況(令和5年2月末現在)

Table with 5 columns: 発生件数, 死者数, 傷者数, 大津署管内(2月中, 本年累計), うち菊陽町(2月中, 本年累計). 発生件数: 19(+11), 30(+11), 13(+10), 21(+9). 死者数: 0(±0), 0(±0), 0(±0), 0(±0). 傷者数: 25(+13), 37(+7), 17(+14), 26(+11).