

広報 きくよう

Dec 2023
12
vol.631



今月の主な話題

2-3 フォトリポート KIKUYO AUTUMN EVENT2023

4-5 ヤングケアラーを知っていますか

6 年末年始の「ごみ収集と直接持ち込み」と「し尿くみ取り」

7 電子図書館が利用できます

13 不審な電話やメールに注意



すぎなみフェスタで大きなにんじんを収穫し笑顔の子どもたち(関連2～3ページ)

広報
きくよう
Dec 2023
12
vol.631

広報きくようが届かなければ、☎0120(935)667 (午前9時～午後6時(土日祝は除く))へお電話ください。

紙面の市外局番(096)は省略しています
QRコードはQRコードリーダーの登録が必要です



農家×学生

農家さんが愛情込めて育てた野菜×尚綱大学生生活科学部の学生考案レシピを紹介します。



あつあつ！ ブロッコリーとカリフラワーの マヨネーズ焼き

【材料】(2人分)
〈1人分 116kcal 塩分0.3g〉

- ブロッコリー……………50g
- カリフラワー……………50g
- マヨネーズ……………10g
- ピザ用チーズ……………30g
- 〈トマトソース〉
- ミニトマト……………30g
- オリーブオイル……………5g
- 塩……………少々
- こしょう……………少々

作り方

- 1 ブロッコリーとカリフラワーを小房に分ける。
- 2 ミニトマトは4等分に切り分ける。
- 3 鍋に湯を沸かし、1をそれぞれゆでる。
- 4 3の水気をしっかりと切り、耐熱容器に入れる。
- 5 2、オリーブオイル、塩、こしょうを混ぜ合わせ、ソースを作る。
- 6 4の上から5をかけ、その上にマヨネーズ、ピザ用チーズをのせ、オーブントースターで焼き色がつくまで焼いたら完成。

Broccoli



学生



尚綱大学 生活科学部4年
よしだ さいか 吉田 彩華さん(右)
ひらいし きょうか 平石 京花さん(左)

ブロッコリーには、高血圧予防に欠かせない栄養素であるカリウムが豊富に含まれています。塩分の摂り過ぎによるむくみが気になる人も、積極的に取り入れることでむくみ解消に役立ちます。作り方も簡単でおいしいので、ぜひ作ってみてください！

ブロッコリーの栽培を始めて5年目になります。ブロッコリーの品質を良くするため、できるだけ化学肥料を使用せずに栽培しています。ゆでたブロッコリーを酢味噌につける食べ方もおすすめです。皆さんもぜひ食べてみてください。



「恋する野菜」コーナーに関するアンケートにご協力をお願いします。
←QRコードを読み込み、ご回答をお願いします。(尚綱大学生生活科学部)

農家



多品目農家
たかもり ひろあき
高森 博昭さん(鉄砲小路)

編集後記

今月は秋のイベントのフォトリポートを掲載しました。10～12月はイベント尽くし。昨年までは中止や規模縮小などもありましたが、やっとこれまでどおりイベントが開催され、新しいイベントが増えたこともあり、うれしい気持ちでいっぱいです。今年度から広報担当になり半年が経過しました。イベント取材するたびに、たくさんの方の町民の皆さんにご協力いただきました。来年はもっと皆さんの笑顔を広げようとお通してお届けできるよう頑張ります。(井手上)



過去のコンテンツはこちら



恋する野菜

K O I S U R U Y A S A I

11/4 sat
~5 sun

総合体育館落成記念 B.LEAGUE2023-24シーズン 熊本ヴォルターズホームゲーム

見事2試合連勝!



メッセージカードにヴォルターズ勝利の
願いを込めます



キャロッピーと
ぼるたんの
貴重なコラボ!



抽選会で
お米と炊飯器をゲット!

大人気の
にんじん釣り大会

11/11
sat

すぎなみフェスタ

10/29
sun

きくよう防災 フェスタ2023

憧れの乗り物が
大集合!



ヒロシさんとベアーズ島田キャンプさんの
トークに会場は大盛り上がり



11月10日~13日には
展示発表会もありました



雄大な自然と
美しい景色を感じる
Vientoの演奏

11/3
fri

菊陽町文化祭

フォトレポート

KIKUYO AUTUMN EVENT 2023

子どもが子どもらしく過ごせる町を目指して ヤングケアラーを知っていますか



☎ 子ども総合相談室 ☎ (232) 1117

近年、社会問題として取り上げられることが多い「ヤングケアラー」。ヤングケアラーの子どもたちは小さい頃から当たり前のように家族の世話をしているの、自分がヤングケアラーだと気づいていないことが多いです。子どもが子どもらしく過ごすため、今回の特集をきっかけにヤングケアラーに関心に向けてみませんか。

ヤングケアラーとは

本来、大人が担うと想定されている家事や家族の世話を日常的に行っていることにより、子ども自身の権利が守られていないと思われる子どものことです。

家族のためにこのようなケアをしています



病気や障がいのある家族の代わりに家事をしている



家族の代わりに、幼いきょうだいの世話をしている



日本語が話せない家族や障がいのある家族のために通訳している



目が離せない家族の見守りや、声かけなどの気遣いをしている

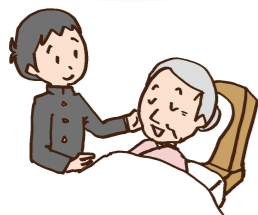

がん、難病、精神疾患などの慢性的な病気の家族を看病している



障がいや病気のある家族の身の回りの世話をしている



アルコールや薬物などの問題のある家族を対応している



家計を支えるために働き、病気や障がいのある家族を助けている

ヤングケアラーは身近にいるかもしれません

県が行った調査では、小学6年生で次のようなことが分かりました。
(熊本県におけるヤングケアラーの実態に関する調査結果報告書より 調査時期：令和4年9月30日～11月18日)

①世話をしている家族の有無

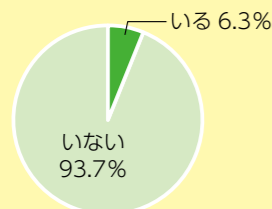

小学6年生の約15人に1人が世話をしている家族がいると回答。

②世話を必要としている家族

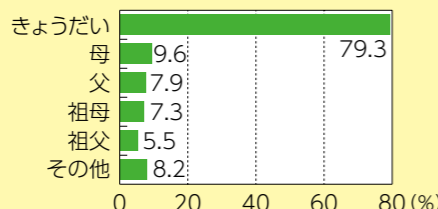

世話をしている家族がいると回答した人のうち、約8割がきょうだいの世話と回答。主な世話の内容は「見守り」が最多でした。

③世話の頻度

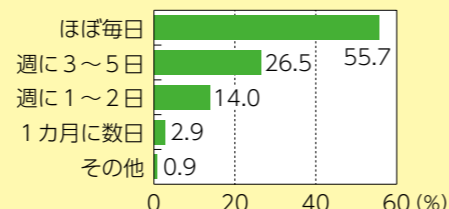

世話をしている家族がいると回答した人のうち、半数以上がほぼ毎日世話をしています。

～ヤングケアラーと手伝いは別物です～

家族の手伝いや手助けをするのは「普通のこと」と思うかもしれませんが、実際に、手伝いなどは生活力や責任感を身に付けるために必要なことです。しかし、学校生活に影響が出たり、心身に不調を感じるほど負担がかかっている場合は、注意が必要です。

～周りの皆さんにしてほしいこと～

本人に自覚がない場合や、家庭の事情により周囲に相談できないヤングケアラーもいます。ヤングケアラーのサインに気づき、本人を気にかけていることやいつでも相談に乗ることを伝えるだけでも、助けになる場合があります。そして、本人の意思も尊重した上で、相談につなげてください。

～まずは、ヤングケアラーのサインに気づきましょう～

よくきょうだいで家族全員分の買い物に来ている



保育園などの迎えにいつもきょうだいがある



保護者の姿をあまり見ることがない



学校には来ているが、毎日疲れているように見える



など

ヤングケアラーについて相談できるところ

こども総合相談室

☎ (232) 1117
☐ kodomo-sodan@town.kikuyo.lg.jp
午前8時30分～午後5時15分(土/日/祝を除く)

こども総合相談室では、家族に代わって家事やきょうだいなどの世話を頑張っている子どもたちに出会うことがあります。みんなとても頑張っていますが、友だちと遊ぶ時間がなかったり、疲れて勉強できなかったりすることもあるようです。私たちはそのような子どもたちを支えたいと思っています。あなたの気持ちを尊重し、何ができるか一緒に考えます。ぜひ気軽にご相談ください。周りの皆さんからの相談もお待ちしています。



こころの悩み相談@熊本連携中枢都市圏

毎週(火)日 午後6時～10時(年末年始を除く)



左記のQRコードを読み取り、LINEで友だち追加してください。

熊本県ヤングケアラー相談支援センター

☎ (384) 1000
午前8時30分～午後5時(土/日/祝を除く)

熊本県中央児童相談所

☎ (381) 4451
午前8時30分～午後5時15分(土/日/祝を除く)
※緊急時は24時間対応可



電子図書館が利用できます

☎ 図書館 ☎(232)0404

10月から、きくち圏域電子図書館(菊陽町、菊池市、大津町共同運営)を利用できるようになりました。約9,000タイトルの電子書籍を用意しています。

電子図書館とは

インターネットを通じて電子書籍を借りて読むことができる、インターネット上の図書館です。
※1枚の利用カードで3点まで、2週間(15日間)借りることができます。

※利用期限を過ぎると自動で返却されます。

◆対象者 町在住・在勤・在学のいずれかで図書館利用カードを持っている人

※利用カードを持っていない人は、図書館で手続きをすると受け取ることができます。

お持ちのスマートフォン・タブレット・パソコン



インターネット

電子書籍を見る・借りる・返す



きくち圏域電子図書館
KIKUCHI E-LIBRARY



電子図書館のいいところ

①いつでもどこでも

24時間365日、お手持ちのスマートフォン・タブレット・パソコンから利用できます。

②来館せずに利用できる

「図書館まで遠い」「行く時間がない」など、仕事などで日中の来館が難しい人や子育て中で時間がない人も、隙間時間に利用できます。

③すべての人に使いやすい機能

文字の拡大・反転、自動ページ送り機能があります。音声読み上げ機能付きの書籍もあります。

まだまだ申請受付中!

省エネ家電の購入を支援します

☎ 総合政策課 地域振興係 ☎(232)2112

家庭の電気料金の負担軽減と節電の推進を目的に、10月2日以降に町内店舗で省エネ家電を購入した人へ、購入費の補助を行っています。先着順で予算がなくなり次第終了しますので、早めにご検討ください。

対象製品

エアコン ★★★★★
省エネラベル星2.5以上
(目標年度2027)

テレビ ★★★★★
省エネラベル星2.0以上
(目標年度2026)

冷蔵庫 ★★★★★
省エネラベル星3.5以上
(目標年度2021)

炊飯器 ★★★★★
省エネ基準達成率100%以上
(目標年度2008)

電子レンジ ★★★★★
省エネ基準達成率100%以上
(目標年度2008)

※申請は1世帯につき1回、2品目(各1台)までです。



申請方法

詳しい申請条件や補助金額、申請方法などは、町ホームページをご確認ください。



町ホームページ



電子申請で補助を乗せ



申請サイト

申請する前にご確認ください

- マイナンバーカードを所有し、公金受取口座を登録していますか?(申請の必須条件です)
- マイナポータルアプリはインストールしていますか?(電子署名に必要です)
- 対象家電購入費の税抜き金額を入力していますか?(税込み金額や値引き前金額ではありません)
- 住所・氏名などを記載したメーカー保証書を添付していますか?(長期無料保証ではありません)

年末年始の「ごみ収集と直接持ち込み」と「し尿くみ取り」

☎ 環境生活課 環境生活係 ☎(232)2114



◆ごみの振替収集

年末年始のごみの振替収集は表のとおりです。詳しくは、ごみ収集カレンダーをご覧ください。
※ごみは必ず午前8時30分までにしてください。

収集地区	収集物	振替収集日
A・B	(資源H)ペットボトル	1月1日(月)祝(毎月第1月曜日)→1月4日(休)
C・D	(資源H)ペットボトル	1月2日(火)(毎月第1火曜日)→1月5日(金)
A	(不燃物)	1月3日(水)(毎月第1水曜日)→1月10日(水)

◆ごみの直接持ち込み先(右図のとおり)

- 燃やすごみ、可燃性粗大ごみ
菊池環境工場 クリーンの森合志
☎(248)0330
- 資源物、不燃物、不燃性粗大ごみ
環境美化センター
☎(293)1222

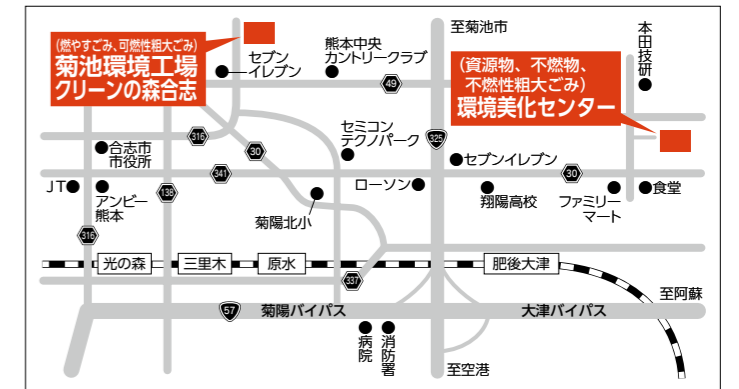

◆日程表

- 収集日以外は、ごみ一時保管所にごみを出さないでください。
- ごみを個人で直接持ち込む場合は、所定の処分手数料が必要です(指定ごみ袋に入れる必要はありません)。

期日	ごみ収集 (通常のごみ出し)	ごみを直接持ち込む場合		し尿くみ取り
		燃やすごみ 可燃性粗大ごみ	資源物、不燃物 不燃性粗大ごみ	
12月23日(土)	休み	午前8時30分～正午 午後1時～5時	午前8時30分～正午 午後1時～5時	12月20日(水)までに 依頼のあった分を 12月28日(木) 午後2時までに くみ取ります。
12月24日(日)				
12月25日(月)	収集カレンダー のとおり	午前8時30分～正午 午後1時～5時	午前8時30分～正午 午後1時～5時	休み
12月26日(火)				
12月27日(水)				
12月28日(木)				
12月29日(金)				
12月30日(土)				
12月31日(日)				
1月1日(月)祝	休み	休み	休み	休み
1月2日(火)				
1月3日(水)				
問い合わせ先	環境生活課 ☎(232)2114	菊池環境工場 クリーンの森合志 ☎(248)0330	環境美化センター ☎(293)1222	中野衛生(有) ☎(232)0636

冬に流行するノロウイルスに注意しましょう

☎ 健康・保険課 健康増進係 ☎(232)4912

ノロウイルスは感染力が強く、激しい嘔吐や下痢が特徴です。集団感染の危険もあり、子どもや高齢者は症状が重くなることもあるため、冬場は特に注意が必要です。

ノロウイルスの感染ルート

①人からの感染

- 感染した人の便や吐物から、人の手やドアノブなどを介して感染する
- 家庭や施設内で飛沫などにより感染する

②食品からの感染

- 感染した人が調理し汚染された食品などを食べて感染する
- ウイルスの蓄積した、加熱不十分な二枚貝などを食べて感染する



感染予防の3つのポイント

- ①「手洗い」をしっかりと
 - 食事の前、トイレの後、調理前後は、石けんで手をよく洗い、流水で十分に流す。
※消毒用エタノールによる手指消毒は、インフルエンザなどの予防には効果的ですが、ノロウイルスには効果が低いといわれています。
- ②「人からの感染」を防ぐ
 - 家庭や施設などでノロウイルスが発生した場合、感染した人の便や吐物からの感染に注意が必要。
 - 便や吐物を処理するときは、使い捨てのエプロン、マスク、手袋を着用し、次亜塩素酸ナトリウムを0.1%に薄めて拭き取る。
- ③「食品からの感染」を防ぐ
 - 食材の中心部までしっかりと加熱する(85～90度で90秒以上加熱)。
 - 調理器具や調理台は消毒して清潔に保つ(熱湯85度以上で1分以上消毒)。



マイナ保険証を利用しましょう

☎ 健康・保険課 国保・年金係 ☎(232)4912

マイナンバーカードが健康保険証として使えるようになり、さまざまな場面で便利になりました。

◆メリット

①限度額認定証の手続きが不要

医療費が高額になった際、限度額認定証の手続きなしで限度額の適用が受けられます。

②過去の診療情報に基づいた受診ができる

処方薬の履歴や特定健診結果などの情報提供に同意すると、過去の診療情報に基づいた総合的な診断や適切な薬の処方を受けることができます(診療情報の反映には2カ月程度かかります。お薬手帳は診療時にご持参ください)。

◆注意点

- 保険が切り替わった直後やシステムの不具合など、一時的に利用できない場合があります。
- マイナンバーカードの有効期限が切れていると、保険証として利用できません。
- 紛失した場合、再発行に時間を要します。



12月末まで インフルエンザ予防接種はお済みですか

☎ 健康・保険課 健康増進係 ☎(232)4912

実施医療機関など、詳しい情報は町ホームページや広報さくよう10月号に掲載しています。

- ◆接種期間 12月末まで
- ◆対象年齢 生後6カ月以上

年齢	回数(間隔)	自己負担額(1回につき)
6カ月以上13歳未満	2回(2～4週間)	1,900円
13歳以上65歳未満	1回	
65歳以上 ^{※1}	1回	1,400円

※1 60歳以上65歳未満(接種時点)で、心臓、腎臓、呼吸器の機能障害およびヒト免疫不全ウイルスによる免疫機能障害がある人(障害者手帳1級程度)を含む。

◆医療機関に持参するもの

- 保険証、免許証など住所が分かるもの
※接種時に町に住民票のある人が助成対象です。
- 母子健康手帳(13歳未満は必ず持参)



詳しくはこちら

お酒と上手に付き合おう

お酒の飲み過ぎは、肝臓病や糖尿病、脳卒中などさまざまな病気のリスクを高めます。また、アルコールには食欲を高める作用があり、肥満の原因にもなります。

1日の適正な飲酒量

1日のアルコール摂取量の目安は、純アルコール量で約20g程度(女性は半分の量)です。また、65歳以上の人やお酒に弱い人、少量の飲酒で顔が赤くなる人は、これよりも少ない量が適量と考えられています。あなたの飲酒量は適量か振り返ってみましょう。

純アルコール量(g)の計算式

$$\text{お酒の量(ml)} \times [\text{アルコール度数}(\%) \div 100] \times 0.8$$

1日の飲酒量の目安：1日にいずれか一つ(女性は半分)

ビール(5%) 中ビン1本500ml アルコール量20g	焼酎(25%) 0.5合100ml アルコール量20g	日本酒(15%) 1合180ml アルコール量21.6g
缶チューハイ(7%) 1本350ml アルコール量19.6g	ワイン(12%) グラス2杯200ml アルコール量19.2g	ウイスキー(40%) ダブル60ml アルコール量19.2g

アルコールは1日の適量を守って楽しく

健康・保険課 健康増進係 ☎(232)4912

適度な飲酒は、ストレス解消やコミュニケーションを潤滑にしてくれるなど、良いこともあります。しかし、飲み過ぎると心身に深刻な影響を与えます。

お酒と上手に付き合いながら1年を締めくくり、万全の状態で新しい年を迎えましょう。



お酒を飲むときの注意点

週に2日は休肝日を

連日の飲酒は肝臓の処理能力が追い付かず、肝臓に障害を来します。



内服中は飲まない

アルコールは薬の効果を強めたり弱めたりします。



食事と一緒にゆっくりと

食事をしながらゆっくり飲むことで、アルコールの吸収が緩やかになります。



飲酒後は水分補給を

アルコールは脱水作用があるため、水分補給にはなりません。



妊娠中と授乳中は飲まない

妊娠中の飲酒により胎児の発達が妨げられ、先天異常が現れる可能性があります。また、アルコールは母乳に入るため、母乳中のアルコール濃度が高くなります。

定期的には肝機能検査などを受けて、健康状態を確認しましょう!



国民年金保険料は口座振替やクレジットカード納付で便利・安心・確実に

健康・保険課 国保・年金係 ☎(232)4912

令和5年度の国民年金保険料は月額16,520円です。

病気や事故など、万一の場合の障害基礎年金や遺族基礎年金の受給権利を守るためにも、保険料は期限内に納めましょう。

◆納め忘れがない次の納付方法がおすすめです

①口座振替

健康・保険課での手続きが必要です。年金手帳または基礎年金番号通知書、通帳、口座届出印鑑をお持ちください。

②クレジットカード納付

健康・保険課での手続きが必要です。年金手帳または基礎年金番号通知書、クレジットカード、印鑑をお持ちください。

※分割払いやリボ払いはできません。

◆まとめ払い(前納)の割引額

- ①口座振替
 - ・6カ月前納 1,130円
 - ・1年前納 4,150円
 - ・2年前納 16,100円

②現金・クレジットカード納付

- ・6カ月前納 810円
- ・1年前納 3,520円
- ・2年前納 14,830円

※割引額は令和5年度額です。毎年度若干の変更があります。

◆まとめ払い(前納)の納付月

- ①6カ月前納
 - ・4～9月分 4月末
 - ・10～翌年3月分 10月末
- ②1年前納
 - ・4～翌年3月分 4月末
- ③2年前納
 - ・4～翌々年3月分 4月末

※口座振替・クレジットカードでのまとめ払い(前納)は申込期限があります。早めに手続きをしてください。

◆その他
口座振替による早割制度もあります。通常、翌月末の口座振替を当月末の振替で申し込むと、月額50円割り引きされます。

町営住宅入居者を募集します

建設課 維持管理係 ☎(232)2115

◆受付期間 12月11日(月)～22日(金)

◆入居時期 1月下旬頃

◆申込資格

- 次の全てに当てはまる人
- ①町内に住所または勤務先がある人
 - ②市町村税などの滞納がない人
 - ③同居しようとする親族がいる人
 - ④世帯収入が収入基準内であること
 - ⑤現に住宅に困窮していることが明らかであること
 - ⑥世帯に暴力団員がいないこと

◆必要書類

- ①町営住宅入居申込書
- ②申込資格チェック表
- ③住民票謄本
- ④令和5年度市町村県民税所得・課税証明書(世帯カ)
- ⑤滞納のない証明書
- ⑥その他証明書など

◆申込方法

必要書類などをそろえて、建設課維持管理係へ直接提出してください。

(西部支所では申し込めません)
※詳しくは、町ホームページをご覧ください。

確認してください。

◆収入基準

	原則階層	裁量階層
収入月額	158,000円以下	214,000円以下

※裁量階層：身体障がい者や未就学児がいる場合、全員が60歳以上の場合など

○世帯収入の算出方法

世帯収入(月額) = (入居しようとする世帯全員の年間総所得金額ー控除額) ÷ 12カ月

○控除額

- ①同居者控除(38万円)
- ②(非同居者)扶養控除(38万円)
- ③老人扶養控除(10万円)
- ④特定扶養親族控除(25万円)
- ⑤一般障害者控除(27万円)
- ⑥特別障害者控除(40万円)
- ⑦ひとり親控除(35万円以内)
- ⑧基礎控除(10万円以内)

◆募集する町営住宅

※申し込みは1世帯1戸限りです。

住宅名	部屋番号	所在地	間取	面積 ㎡	月額家賃 (予定)円	建設 年度	構造	学校区
光	2棟201号	原水846番地	3DK	72.2	24,800~48,700	H23	木造2階建	菊陽北小学校 菊陽中学校
	8棟202号				25,000~49,200	H24		

～豊かな農地と清らかな水、そして美しい農村環境を守る活動～

菊陽町農地水広域協定

菊陽町農村環境保全隊事務協議会 ☎(293)7522 / 農政課 ☎(232)4916



農用地法面や農道の草刈り



農道側溝の泥上げ、ごみ上げ



水路の清掃、草刈り



農道の砂利補充



水路施設の点検、保守管理



景観形成のための花植え

菊陽町農地水広域協定では、農業環境を守るため、農道の草刈りや水路の補修・清掃、関連施設の保守管理などに取り組んでいます。

農道のごみ拾いや花植えは、地域の子ども会や老人会と協力して活動しています。

美しい農村風景を保ち農業を守るため、皆様のご協力をお願いします。

◆令和5年度活動組織(22支部)

古閑原、入道水、柳水、馬場、鉄砲小路、新町、南方、中尾、上中代、出分、中代、川久保、津留、大堀木、上津久礼、下津久礼、井口、辛川、曲手、馬場楠、戸次、原水

新型コロナワクチン接種情報

(11月16日時点)

菊陽町新型コロナワクチンコールセンター ☎(234)7077



詳しくはこちら

最新の情報は、随時更新します。ホームページをご確認ください。(右上のQRコードから)

令和5年秋開始接種を実施しています

ワクチンを接種して免疫が付くまでに1～2週間程度かかります。(新型コロナワクチンQ&Aより) 年末年始や受験シーズンに備えて早めの接種をご検討ください。

◆接種できる人

- 次の全てに当てはまる人
- ・接種するときに生後6カ月以上
- ・初回接種を完了している
- ・前回の接種から3カ月以上経過している



詳しくはこちら

◆使用するワクチン

オミクロン株 XBB.1.5対応 1価ワクチン
※町ではファイザー社のワクチンを使用します。

◆接種費用 無料

※令和6年3月末までは無料で受けられます。

◆12月以降の実施医療機関

医療機関	所在地
12歳以上の人	
河野内科クリニック	津久礼3011番地4
菊陽あきたクリニック	原水1156番地13
つくれクリニック	津久礼2684番地1
5～11歳の人	
竹長小児科内科医院	杉並台2丁目12番15号
6カ月～4歳の人	
よしもと小児科	原水1156番地2

初回接種を受けていない人は

XBB.1.5ワクチンの初回接種を実施しています。
予約は、コールセンターに電話してください(午前9時～午後5時、土日祝を除く)。



それ詐欺かも？ 不審な電話やメールに注意

☎ 総合政策課 企画政策係 ☎(232)2112

巧妙な手口を使った詐欺事例が増えています。自分には関係ないと思っても、身近に潜む危険はたくさんあります。

事例1 ショートメールに当選通知？

スマートフォンに「〇億円当選した」とメールが届いた。当選金を受け取るために、気が付くと150万円も支払っていた。

⇒申し込んでもいないのに、宝くじに当選することはありません。絶対に連絡しないようにしましょう。



事例2 カード不正利用の通知？

大手カード会社から「不正利用の事例が多いので確認するように」とショートメールが届いたので、URLをクリックしカード番号を入力した。その後、クレジットカードを不正利用され、5万円の買い物をされた。

⇒クレジットカード会社などの実在する組織をかたり、パスワードやIDなどの情報を盗む手口です。「ショートメールのURLはアクセスしない」が原則です。



困ったときは早めに相談を

菊陽町、大津町、西原村では消費生活相談の広域連携を実施しています。菊陽町の窓口開設日以外にも、町民であれば大津町や西原村の窓口にご相談することができます。困ったときは、早めに消費生活相談窓口にご相談ください。

◆相談窓口

菊陽町 (月)木 ☎(232)2112

大津町 (火)金 ☎(293)3111

西原村 (水) ☎(279)3112

◆相談時間 午前10時～午後4時

◆相談方法 電話または面談

その他の相談先

熊本県消費生活センター

☎(383)0999

◆相談日 (月)～(金) 午前9時～午後5時

◆場所 熊本県庁新館4階

消費者ホットライン

☎188(イヤヤ!)

平日は町村窓口または県消費生活センターに、(土)祝など町村や県センターの閉所時には、国民生活センターにつながります。



男女共同参画審議会委員を募集します

☎ 三里木町民センター ☎(232)5536

町では、男女共同参画社会の形成に向けた取り組みに、町民の皆さんの意見を反映させるための委員を公募します。

◆応募資格(次の全てを満たす人)

- 町の行政活動や男女共同参画に関心のある人
- 町内に引き続き2年以上住所があり、応募時点で満18歳以上の人
- 町の他の附属機関などの公募委員に2以上選任されていない人

◆応募方法

- 応募用紙と男女共同参画についての小論文(800字程度)を、①郵送・持参 ②ファックス ③電子メールのいずれかで提出してください。
- ①〒869-1101 津久礼2962番地2
三里木町民センター
- ②ファックス (232)5595
- ③電子メール sanrikisenta@town.kikuyo.lg.jp

◆募集期限 令和6年1月5日(金) 午後5時

まさにサーカスがやってくる ポップサーカス熊本公演開催

☎ 総合政策課 企画政策係 ☎(232)2112

12月24日(日)から菊陽杉並木公園ふれあい広場特設会場で開催する「ポップサーカス熊本公演」の町民限定特別優待券を販売します。

町民の皆さんにお得な割引のご案内

サーカスは、言語に依存せず視覚や感覚で楽しむことができるため、異なる言語を話す人々がコミュニケーションを図りやすく、言語の壁を取り払うことができるエンターテインメントツールです。

今回の公演は、TSMC進出に伴い増加している外国人住民の皆さんと町民の皆さんの喜びや楽しみ、交流の場、新たなにぎわいを創出することを目的としています。

◆対象公演

①12月24日(日) 午後1時10分～

②12月28日(木) 午前11時～

③令和6年1月12日(金) 午後2時～

◆会場

菊陽杉並木公園ふれあい広場特設会場



- ◆対象者 町内在住の人
※購入には免許証、マイナンバーカードなど、住所の分かるものが必要です。
- ◆優待価格(全席指定、おとな・子ども同一料金)
SS席、S席 1,500円
A席、B席 1,000円
- ◆販売日 12月4日(月)～9日(土)
(なくなり次第終了) 詳しくはこちら
- ◆販売時間 午前8時30分～午後5時
- ◆販売枚数 1世帯につき5枚まで
- ◆販売場所 役場および西部支所
(西部支所は4日(月)のみ販売)



子ども食堂に関する 基本協定を締結

☎ 子育て支援課 子育て支援係 ☎(232)2202

10月13日、一般社団法人熊本県子ども食堂ネットワーク、熊本県信用組合と「子ども食堂に関する基本協定」を締結しました。

子ども食堂は、食事の提供や居場所作り、食育の推進といった役割だけでなく、地域住民の交流拠点という観点からも重要な取り組みです。

本協定に基づき、相互に連携・協働し、町内で開催される子ども食堂への支援を通じて、誰一人取り残さない地域コミュニティの形成や地域活性化に取り組んでいきます。



左から熊本県子ども食堂ネットワーク島田万里代表理事、吉本町長、熊本県信用組合出田貴康理事長

PR大使から動画でお知らせ 町外の親戚や友人・知人へ

☎ 総合政策課 企画政策係 ☎(232)2112

町PR大使であるプロサッカー選手*の澤田崇さんが町ふるさと納税を動画でPRしています。年末のこの機会に、町外の親戚や友人・知人へPRしましょう。

※V・ファーレン長崎所属



動画での「町ふるさと納税」PR記事



祝 百歳以上長寿者31人 ご長寿おめでとうございます



☎ 介護保険課 介護予防係 ☎(232)2366

9月中旬から10月下旬にかけて、町内の百歳以上長寿者を訪問し、長寿を祝いました。新たに百歳を迎える人には、内閣総理大臣からの表彰状と記念品を贈呈しました。
表彰を受けた皆さんは家族や周りの人に感謝の気持ちを伝えたり、喜びの表情を浮かべたりしていました。今年度百年目の月日を歩み始める長寿者は15人で、過去最高となります。

(敬称略)

<p>うえむら いさむ 上村 勇</p>	<p>かな こぎ 鹿子木 タツエ</p>	<p>かんだ 神田 ミヨコ</p>	<p>こばやし つよこ 小林 津代子</p>
<p>さるわたり 猿渡 シクヨ</p>	<p>たかた さちこ 高田 幸子</p>	<p>ふくだ 福田 ハル</p>	<p>まつもと 松本 フミエ</p>
<p>もとむら ちよこ 本村 千代子</p>	<p>やました 山下 チヅミ</p>	<p>よしかわ さよこ 吉川 小夜子</p>	<p>よしむら 吉村 フミコ</p>

令和5年度百歳以上長寿者

100歳	上村 勇 / 奥村 ツヨ子
101歳	中村 トモエ / 西村 スミエ
102歳	佐藤 峰子 / 高木 テル
103歳	磯部 アイ子 / 後藤 ツギ子
109歳	田中 シツ / 永松 伊久代
109歳	松田 スマ子
101歳	吉山 イツエ
101歳	吉川 小夜子 / 吉村 フミコ
101歳	本村 千代子 / 山下 チヅミ
101歳	福田 ハル / 松本 フミエ
101歳	高田 幸子 / 高野 ユイ子
101歳	小林 津代子 / 猿渡 シクヨ
101歳	鹿子木 タツエ / 神田 ミヨコ
101歳	渡邊 勝典
101歳	弓削 アイ子 / 吉田 榮子
101歳	前田 スミエ / 水本 ミエ子

(年齢表記は令和6年3月31日現在)

町の給与・定員管理の概要を公表します

☎ 総務課 人事秘書係 ☎(232)2111



町職員の給与や職員数、勤務条件などの概要を公表します。詳細版は町ホームページに掲載しています。

1 総括

人件費の状況(普通会計決算)

※人件費は、令和4年度における特別職(町長、副町長、議員、会計年度任用職員など)に支給する給料や報酬などを含みます。

区分	住民基本台帳人口 (令和5年1月1日)	歳出額 (A)	実質収支	人件費 (B)	人件費率 (B/A)	(参考) 令和3年度の人件費率
令和4年度	43,714人	20,563,879千円	706,320千円	2,206,162千円	10.7%	10.9%

2 職員の平均給料月額、平均年齢の状況

(1) 職員の平均年齢、平均給料月額および平均給与月額の状況 (令和4年4月1日現在)

- ① 一般行政職 平均年齢 39.7歳 平均給料月額 297,300円
- ② 技能労務職 平均年齢 39.3歳 平均給料月額 251,900円

(2) 職員の初任給の状況(令和4年4月1日現在)

区分	大学卒	高校卒
一般行政職	185,200円	154,600円
技能労務職	154,500円	154,500円

(3) 職員の経験年数別・学歴別平均給料月額の状況(令和4年4月1日現在)

区分	学歴	経験年数10年	経験年数20年	経験年数25年	経験年数30年
一般行政職	大学卒	263,514円	365,200円	387,800円	405,666円
	高校卒	—	309,600円	330,900円	381,600円
技能労務職	高校卒	—	—	—	335,350円

※表中「—」の区分は、対象となる職員がいないため公表していません。

3 一般行政職の級別職員数の状況(令和4年4月1日現在)

区分	標準的な職務内容	職員数	構成比	1号給の 給料月額	最高号給の 給料月額
1級	主事、技師、保育士、保健師、司書、精神保健福祉士及び臨床心理士の職務	37人	21.4%	150,100円	247,600円
2級	高度な知識経験を必要とする主事、技師、保育士、保健師、司書、精神保健福祉士及び臨床心理士の職務	33人	19.1%	198,500円	304,200円
3級	係長、参事及び主査の職務	46人	26.6%	234,400円	350,000円
4級	高度な知識経験を必要とする係長及び参事の職務並びに園長の職務	30人	17.3%	266,000円	381,000円
5級	課長補佐及び指導主事の職務並びに高度な知識経験を必要とする園長の職務	9人	5.2%	290,700円	393,000円
6級	次長、会計管理者、課長、局長、室長及び館長の職務	13人	7.5%	319,200円	410,200円
7級	部長の職務及びその職務内容等がこれと同程度である職務	5人	2.9%	362,900円	444,900円

※菊陽町の給与と条例に基づく給料表の級区分による職員数です。標準的な職務内容とは、それぞれの級に該当する代表的な職務です。

4 職員の手当の状況

(1) 期末手当・勤勉手当 ※()内は、再任用職員に係る支給割合です。

菊陽町	
1人当たり平均支給額(令和4年度)	1,274千円
(令和4年度支給割合)	期末手当 2.40月分(1.35月分) 勤勉手当 2.00月分(0.95月分)
(加算措置の状況)	職制上の段階、職務の級などによる加算措置 ・役職加算 5~15%

(2) 退職手当(令和4年4月1日現在)

※退職手当の1人当たり平均支給額は、令和4年度に退職した職員に支給した平均額です。

菊陽町		
年数	自己都合	応募認定・定年
最高限度額	47.7090月分	47.7090月分

(3) その他の手当(令和5年4月1日現在)

手当名	内容および支給単価	国の制度との異同
扶養手当	扶養親族のある職員に対して支給 ・配偶者 6,500円 ・子 10,000円 ・その他 6,500円	同じ
住居手当	借家(最高限度額) 28,000円	同じ
通勤手当	・交通機関利用者(最高限度額) 55,000円 ・自動車など通勤者へ距離区分に応じて支給 2,000円~31,600円(通勤距離片道2キロ以上)	同じ
管理職手当	・部長職 42,400円 ・次長職 39,100円 ・課長職 32,700円	同じ

5 特別職の報酬などの状況(令和5年4月1日現在)

区分	給料月額など	区分	給料月額など
給料	町長 747,000円	期末手当	町長 (令和4年度支給割合) 2.4月分 加算措置有
	副町長 593,000円		副町長
	教育長 542,000円		教育長
報酬	議長 332,000円	議員	議長 (令和4年度支給割合) 2.4月分 加算措置有
	副議長 273,900円		副議長
	議員 249,000円		議員



「キャロッピー号」中央循環線・南部線の一部を見直します

総合政策課 地域振興係 ☎(232)2112

町では、日常生活における交通手段の確保のため、キャロッピー号を運行していますが、町民の皆さんから「時間どおりにバスが来ない」とのご意見が多く寄せられています。そこで、定時性の確保を図るため、12月1日から中央循環線と南部線のダイヤを見直します。また、南部線は安全性の向上のため、併せてルートの一部を見直します。

中央循環線(西) (日)～(金)運行

A			B			
停留所	1便	3便	停留所	2便	4便	5便
菊陽町図書館	9:10	12:30	さんふれあ前			18:15
さんふれあ前	9:11	12:31	菊陽町図書館	10:55	14:05	18:16
菊陽病院入口	9:12	12:32	あさひヶ丘	10:56	14:06	18:17
菊陽西小学校前	9:13	12:33	津久礼	10:58	14:08	18:20
光の森産交	9:15	12:35	廣街道	10:59	14:09	18:21
光の森六丁目	9:17	12:37	カリーノ菊陽	11:01	14:11	18:25
光の森三丁目	9:19	12:39	三里木	11:03	14:13	18:27
キャロピア	9:22	12:42	三里木中	11:06	14:15	18:29
光の森二丁目	9:24	12:44	石坂	11:08	14:17	18:31
光の森駅	9:27	12:47	東ヶ丘団地	11:10	14:19	18:33
ゆめタウン光の森	9:30	12:49	ゆめタウン光の森	11:14	14:22	18:38
東ヶ丘団地	9:34	12:53	光の森駅	11:16	14:24	18:42
石坂	9:36	12:56	光の森二丁目	11:19	14:27	18:46
三里木中	9:38	12:58	キャロピア	11:23	14:31	18:50
三里木	9:40	13:00	光の森三丁目	11:26	14:33	18:52
カリーノ菊陽	9:43	13:02	光の森六丁目	11:29	14:36	18:55
廣街道	9:45	13:04	光の森産交	11:33	14:40	18:59
津久礼	9:47	13:05	菊陽西小学校前	11:35	14:42	
あさひヶ丘	9:48	13:06	菊陽病院入口	11:37	14:44	
菊陽町図書館	9:49	13:08	さんふれあ前	11:38	14:45	
さんふれあ前	9:51		菊陽町図書館	11:40	14:47	

中央循環線(東) (日)～(金)運行

C				D			
停留所	1便	3便	5便	停留所	2便	4便	
菊陽町図書館	8:25	13:13		さんふれあ前	10:00		
さんふれあ前	8:26	13:14		菊陽町図書館	10:01	14:55	
菊陽病院入口	8:27	13:15		あさひヶ丘	10:02	14:56	
竹迫踏切	8:29	13:17		平の上	10:04	14:59	
カリーノ菊陽	8:30	13:19		津久礼ヶ丘	10:05	15:00	
あさひヶ丘西	8:32	13:20		ひばりヶ丘	10:05	15:01	
自動車学校阿蘇製菓前	8:35	13:23		緑ヶ丘	10:07	15:04	
原水新町	8:37	13:24		緑陽台	10:08	15:05	
原水宮の前	8:38	13:25		緑陽台東	10:09	15:06	
原水駅前	8:40	13:27	17:40	菊陽町役場	10:12	15:10	
農協中央支所	8:43	13:29	17:44	津留	10:15	15:13	
菊陽台病院	8:45	13:31	17:46	菊陽台病院	10:18	15:16	
津留	8:46	13:32	17:47	農協中央支所	10:19	15:17	
菊陽町役場	8:49	13:35	17:50	原水駅前	10:23	15:20	
緑陽台東	8:52	13:38	17:54	原水宮の前	10:25	15:22	
緑陽台	8:54	13:40	17:56	原水新町	10:26	15:23	
緑ヶ丘	8:55	13:41	17:57	自動車学校阿蘇製菓前	10:28	15:25	
ひばりヶ丘	8:58	13:43	18:00	あさひヶ丘西	10:31	15:28	
津久礼ヶ丘	8:58	13:44	18:01	カリーノ菊陽	10:33	15:30	
平の上	8:59	13:45	18:02	竹迫踏切	10:35	15:32	
あさひヶ丘	9:01	13:47	18:04	菊陽病院入口	10:37	15:34	
菊陽町図書館	9:02	13:49	18:05	さんふれあ前	10:38	15:35	
さんふれあ前			18:07	菊陽町図書館	10:40	15:37	

南部線 (月)～(金)運行 ※学休日運休



往路

停留所	1便
戸次上村	7:20
戸馬場	7:21
上馬場楠	7:22
上曲手	7:23
曲手東	7:24
曲手	7:28
上辛川東	7:30
上辛川	7:32
下辛川	7:33
農協倉庫前	7:35
井口	7:36
道明入口	7:46
熊本リハビリテーション前	7:48
曲手	7:53

※東熊本第二病院前の廃止

復路

停留所	2便	3便
曲手	16:05	16:45
上辛川東	16:06	16:46
上辛川	16:07	16:47
下辛川	16:08	16:48
農協倉庫前	16:10	16:50
井口	16:11	16:51
道明入口	16:21	17:01
熊本リハビリテーション前	16:23	17:03
曲手	16:27	17:07
曲手東	16:28	17:08
上村	16:29	17:09
馬場楠	16:30	17:10
戸次	16:31	17:11
戸次上村	16:33	17:13

※東熊本第二病院前の廃止

- ・西部線は変更ありません
- ・町では、キャロッピー号のほか、乗合タクシーも運行しています
- ※町民限定、事前の利用者登録が必要です。



見直し後のご利用ガイドはこちら

キャロッピー号に導入!



- ・バスの現在地、遅れ時間など、運行状況をリアルタイムで確認可能
- ・お持ちのスマートフォン、パソコンから利用可能

〈公共交通の利点〉

- ①自家用車に比べ、二酸化炭素の排出量が少なく、環境に優しい
- ②乗車時間を読書や休息などに利用できる
- ③運転による交通事故リスクの低減、交通量が減ることによる交通渋滞の緩和や事故発生率の低減
- ④歩いたり荷物を持ったりする時間が増え、健康な体に

路線バスのお得な情報!

「光の森～熊本」休日・学生限定 往復乗車券

- ◆対象 中学生・高校生・専門学校生・大学生・大学院生
- ◆販売価格 往復券600円(光の森～熊本 通常往復1,360円) 往復3枚券1,500円(3枚セット価格)
- ◆販売期間 12月16日(土)～令和6年8月31日(土)
- ◆乗車券利用可能日 (土)(日)(祝)ダイヤの日(正月ダイヤ含む) ※8月(夏休み期間)は全日利用可。
- ◆販売場所・問い合わせ 九州産交バス光の森営業所 ☎(232)5700 ※購入時に学生証が必要です。

さらに 300円お得



詳しくはこちら

10/14 育てたお米を収穫
田んぼハイスクール農機具体験

第3回白川中流域田んぼハイスクールを、町内の富永連さん(下津久礼)の圃場で開催しました。昔の農機具体験や稲刈りなどを行い、実際に圃場で取れたお米を食べました。その後、地下水への学びを深め、活動を通しての感想を1人ずつ発表しました。参加者たちは「田植えなどを実際に体験する機会はあまりないので、とてもいい経験になりました」などと楽しそうでした。



千歯扱きで脱穀を行う参加者

10/15 久しぶりの大会に笑顔
第11回菊陽町子ども会ドッジビー大会

第11回菊陽町子ども会ドッジビー大会を4年ぶりに総合体育館で開催しました。

Aパート(低学年)8チーム、Bパート(全学年)14チームの総勢220人が出場し、熱戦を繰り広げました。どのチームも一丸となって練習の成果を十分に発揮し、訪れた多くの保護者からも盛んな声援が送られていました。

見事優勝したチームは右のとおりです。



Aパート優勝「光の森7A」



Bパート優勝「緑陽台ライオン」

10/15 図書館開館20周年
tupera tupera(ツペラツペラ)絵本ライブ

図書館開館20周年記念 tupera tupera 絵本ライブを図書館ホールで開催しました。来場者は215人。「しろくまのパンツ」「パンダ銭湯」などで知られる人気絵本作家 tupera tupera 亀山達矢さんによる絵本の読み聞かせがありました。あまりの迫力に泣いてしまう子もいましたが、大人も子どもも終始笑いの渦に包まれました。「こわめっこ(絵本)が楽しかった」など、絵本ライブが終わってからもお気に入りの絵本の話で盛り上がりしました。

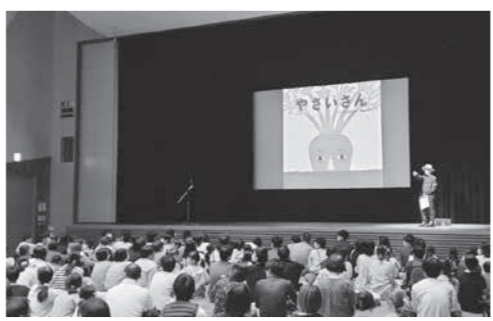

みんなと一緒に声を合わせて「すっぽーん！」

10/21 地域をより美しく
シルバー人材センターが清掃活動

町シルバー人材センターの会員と職員約80人が、役場周辺で清掃活動を行いました。この活動は、地域社会への貢献とセンターを広く知ってもらうために、年2回実施しているものです。今回は役場前植栽帯の除草や周辺のごみ拾いを行いました。

参加した会員は「天候も良く、楽しく清掃ができました」と笑顔で話しました。



協力して清掃活動を行う会員と職員

9/22 多年にわたる活動が表彰されました
少年補導等功労者表彰受賞者が町を表敬訪問

少年補導等功労者表彰を受賞した井之口明洋さん(武5町内)と、中岡敏博さん(八久保)が町長へ報告に訪れました。

この表彰は、少年の非行防止と健全育成のために、少年補導員として多年にわたる街頭補導活動などの功績に対し、県少年警察ボランティア連絡協議会と県警察本部から贈られたものです。



左から中岡さん、吉本町長、井之口さん

9/5 両町の商工業者が交流を深める
屋久島町商工会女性部視察研修

姉妹都市である鹿児島県屋久島町の商工会女性部12人が、交流のため町商工会女性部を訪問しました。事業内容の意見交換や、鼻ぐり井手など町内の視察、事業所の訪問を行いました。

町商工会女性部長の布田理恵さん(三里木)は「屋久島町の皆さんから、今後町でも参考になる話を聞くことができ、有意義な交流になりました」と話しました。



町内を視察する両商工会女性部

10/7・14・21 イチから分かる！
半導体出前講座

町PTA連絡協議会主催の半導体出前講座を3日間開催し、166人の児童・生徒および保護者が参加しました。

半導体実技総合大学校から講師を招き、身近な製品に使用されている半導体に関するクイズや実験を行い、半導体がどのようなものかを学びました。

参加者の1人は「町にTSMCが来るので半導体に興味を持ちました。実験もできて楽しく学べました」と感想を述べました。

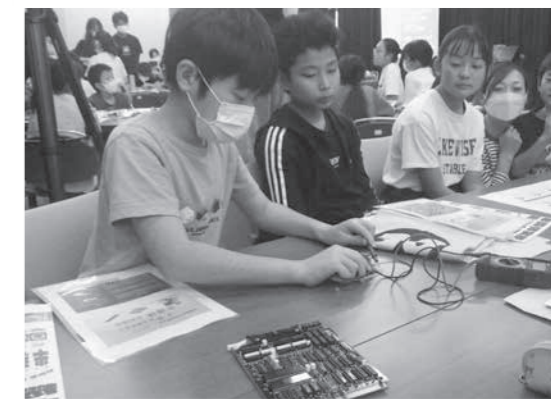

電気を通す素材を調べる参加者

10/11 原水駅的环境美化に貢献
JR九州がりんどう会へ感謝状を贈呈

JR九州古宮洋二社長から原水駅前自治会のりんどう会へ感謝状が贈られました。

これは、長年にわたる原水駅的环境美化活動や、あそぼーい1号乗車客の出迎えなどの心温まるおもてなしを通じて、魅力ある沿線づくりに協力した功績をたたえたものです。



左からJR九州中野熊本支社長、りんどう会古庄会長、大磯駅前区長、廣瀬名誉駅長

10/23 より良いPTA活動の在り方を考える
スクールロイヤー(学校弁護士)研修会を開催

PTAの目的や活動の在り方を共有し、児童・生徒の健全な成長を図るため、各小・中学校PTA役員および学校関係者を対象にスクールロイヤー研修会を開催しました。

7月に就任した町スクールロイヤーの伊山俊太郎弁護士が「PTAのこれから」と題して講演し、参加者同士で情報共有や意見交換を行いました。

参加した人は「入会意思確認の必要性やPTAの目的を理解することができた」「会員のニーズにあった活発な活動ができるよう考えていく良い機会となった」などと話しました。



伊山弁護士の講演を熱心に聴く参加者

みんなの広場

投稿募集中

皆さんが町民の皆さんに伝えたい情報や、活躍を掲載します。掲載月の2カ月前の月の15日までにご連絡ください。必ず掲載されるわけではありません。

☎ 総合政策課 企画政策係
☎(232)2112
✉ kouhou@town.kikuyo.lg.jp

楽しい婚活パーティーに参加しませんか

町外在住の人も参加できます。参加費など、詳細は後日お知らせします。

日時 12月24日(日) 午後2時～
場所 MATSU COFFEE
定員 男女共に5人程度
申込方法 電話で申し込む
申込期限 12月22日(金)
☎ 縁結びの会 担当：中尾
☎080(5203)1586

Happy Birthday

ぼくのわたしの誕生日

さいとう めい
齋藤 明依さん
平成29年12月25日生まれ(鉄砲小路)
体操が大好きで、側転が得意な明依さん。いつもかわいい笑顔でみんなを優しく包み込んでくれます。

たけのうち とわ
竹之内 叶翔さん
平成29年12月25日生まれ(光7町内)
体を動かすことが大好きで、リレーやサッカーに夢中な叶翔さん。友達思いでみんなに優しい男の子です。

美鈴幼稚園

情報掲示板

お知らせ

町財政事情の公表

令和4年度決算の概要や令和5年度予算の補正・執行状況など、町の財政事情を12月1日に公表します。財政課または町ホームページで閲覧できます。

☎ 財政課 財政係
☎(232)2130

子育て交流会

1月テーマ
「親のアンガーマネジメント」
自分の気持ちを上手にコントロールして、ゆとりを持った子育てを目指しませんか。

日時 令和6年1月16日(火)
午前10時15分～11時30分
(受付：午前10時～)

講師 ことも相談員
岡田 優子さん

場所 防災センター2階

対象者 0～2歳までの子どもを子育て中の家族※託児あり

定員 10人
申込方法 電話で申し込む
申込期間 12月18日(月)～令和6年1月9日(火)
☎ ことも総合相談室
☎(232)1117

スポーツ振興くじ 助成事業の実施結果

スポーツ振興くじ助成事業を活用し、総合体育館のバスケットゴールを購入しました。

スポーツくじ

WINNER 10000 BIG 20000

この1万スタートゴールはスポーツ振興くじ助成金を受けて設置されたものです

☎ スポーツ振興課 総合体育館係
☎(280)7877

浄化槽の法定検査手数料改定

令和6年4月から、浄化槽の法定検査の手数料が変わります。

法定検査は、浄化槽が適正に設置され、保守点検や清掃が正しく行われているか判断し、放流水の水質の基準が守られているかなどを検査するものです。浄化槽を使用している人は、年1回検査を実施する必要があります。

改定後の額

合併浄化槽

- 5～10人槽 4,200円
- 11～20人槽 5,400円

単独浄化槽

- 5～10人槽 3,800円
- 11～20人槽 5千円

☎ (公社)熊本県浄化槽協会
☎(2804)3355

障害者法定雇用率の引き上げ

共生社会実現のため、企業での障がい者の雇用率が引き上げられます。令和6年4月から2.5%(40人ごとに1人)、令和8年7月から2.7%(37.5人ごとに1人)の雇用義務が生じます。

障がい者の募集、雇用管理などは、ハローワーク菊池までご相談ください。

☎ ハローワーク菊池
☎0968(24)8609

自衛官を募集します

種目	受験資格	受付期間	試験日
陸上自衛隊 高等工学校 生徒(一般)	男子で中卒(見込み含む)17歳未満の人	令和6年1月5日(金)まで	1次：令和6年1月13日(土)・14日(日) 2次：令和6年1月25日(木)～28日(日) ※いずれか1日を指定されます。
自衛官候補生	18歳以上33歳未満の人(32歳の人はお問い合わせください)	年間を通して受け付け	受付時にお知らせします。

☎ 自衛隊熊本地方協力本部 菊池分駐所
☎0968(24)2772



←自衛官募集ホームページ

状況により中止または延期となる場合があります。

募集

健康ウォーキング
(フルディックウォーキング)



日時 12月6日(水)、令和6年1月24日(水) 午前10時～11時

場所 杉並木公園管理センター

対象者 65歳以上の町民

費用 当日徴収

老人クラブ会員 100円
老人クラブ会員外 200円

持参物 ノルディックウォーキング用スティック(貸出可)、飲み物、タオル、帽子、歩きやすい靴

その他 きくよう健康倶楽部のポイントを1回参加につき10ポイント付与します。

④ 老人クラブ連合会(月)(水)(金)
午前9時30分～午後3時
☎(232)8638

体組成測定会を行います



きくよう健康倶楽部事業の一環として、毎月1回測定結果の印刷とスタッフによる結果説明を無料で行っています。

日時 12月28日(水)
午前10時～正午

場所 光の森町民センター

内容 体組成計の測定(1分程度で測定、測定結果の印刷、スタッフの結果説明)

対象者 きくよう健康倶楽部の会員(当日申込者も可)

持参物 活動量計

④ NPO法人 クラブきくよう
☎(273)8488

第4回
貯筋運動教室



年を取ると衰えやすい筋肉を重点的に強化しましょう。

日時 令和6年2月14日(水)～3月13日(水) 毎週(水)全5回
午前10時10分～11時10分

場所 総合体育館2階スタジオ

対象者 町内在住・勤務者

費用 1,110円(保険料込み)

定員 20人程度
(定員を超えた場合抽選)

申込期限 12月22日(金)

その他 きくよう健康倶楽部のポイントを1回につき10ポイント付与します。

④ スポーツ振興課 スポーツ振興係
☎(288)7877

第2回朝ヨガ教室



朝の新鮮な空気を取り込みましょう。体が目覚め集中力アップや作業の効率化が期待できます。

日時 令和6年2月2日(金)～3月8日(金) 毎週(金)全5回
※2月23日(祝)を除く
午前10時10分～11時40分

場所 総合体育館2階スタジオ

対象者 町内在住・勤務者

費用 1,110円(保険料込み)
定員 20人程度
(申込多数の場合抽選)

申込期限 12月22日(金)

④ スポーツ振興課 スポーツ振興係
☎(288)7877

シルバー人材センター
会員募集



町内在住で、おおむね60歳以上の健康で働く意欲のある人を募集しています。豊富な経験・知識・技能を生かしてみませんか。

申込方法 シルバー人材センターにある入会申込書を提出する

持参物 印鑑

④ 町シルバー人材センター
☎(232)6276

職業訓練コースのご案内



科目・訓練期間

- 機械・CADオペレーション科 福祉住環境サービス科
- 令和6年2月1日(水)～7月25日(水)
- NCプログラミング科、電気設備施工科、組み込みマイコン技術科

令和6年2月1日(水)～8月27日(水)

場所 ポリテクセンター熊本

申込期間 12月1日(金)～21日(木)

④ ハローワーク菊池
☎0968(24)8625

わくわく元気塾



要介護状態となるおそれの高い65歳以上の高齢者を対象に、約4カ月間、集中的に運動などを行うことで、心身状態の改善を図る教室です。

日時 毎週(金)(祝を除く)
午前10時～午後3時

場所 さんふれあ

内容 健康チェック、理学療法士などによる運動(ストレッチ・筋トレ)指導やレクリエーション

※送迎・昼食付き。入浴希望の人は、入浴料が別途必要です。

対象者 次の全てを満たす人

- ① 65歳以上で要介護1～5以外の人
- ② デイサービスなど介護保険の通所サービスを利用していない人
- ③ アンケート(基本チェックリスト)の結果、要介護状態となる可能性が高いと判断された人

費用 1回当たり910円
(食事代込み)

申込方法 窓口・電話で申し込む

④ 介護保険課 介護予防係
☎(232)2366

ゆるくと語り合う会
(親の会)



子どもの不登校などの悩み、戸惑う気持ちを同じ立場の保護者同士で語り合う場です。今回は元当事者の人などを招いて話を聞きます。共に思いを語り合い、ゆるっとしてほっと一息つきませんか。

日時 12月14日(水)
午後7時～9時

場所 ふれあい交流・福祉支援センター

対象者 町内の小・中学校に通う子どもの不登校などで悩む保護者

アドバイザー
町スクールソーシャルワーカー
町進路保障部会事務局
(菊陽中学校内)梅野
☎(232)2004



安全安心きくよう

イベントのお知らせ

熊本県警察ジョブフェスタ

日時 令和6年1月13日(土)
午後1時～5時(受付:午後0時30分～)

場所 熊本城ホール1階展示ホールA

対象者 大学生、高校生など警察業務に興味のある人とその保護者

申込方法 県警ホームページ「熊本県警察ジョブフェスタの開催」内の申し込みフォームまたはリクナビ2025から申し込む。

申込期間 12月1日(金)午前9時～令和6年1月5日(金)正午

内容 救助活動体験、交番勤務体験、鑑識作業体験、サイバー犯罪捜査体験、警察車両乗車体験、音楽隊コンサート

その他 開催状況の写真をSNSなどに掲載する予定です。承諾しない場合は係員に申し出てください。

④ 県警察本部警務課 人事企画室採用係
☎(381)0110

大津警察署 ☎(294)0110

道路・河川の美化活動
協定団体を募集します



県が管理する道路・河川で100以上にわたり美化活動(清掃・除草・植栽)を行う人を対象に、美化活動用具の支給、傷害保険加入費用の補助などを行っています。企業・地元区に限らず個人での締

結もできますので、興味のある人はご利用ください。

支給内容の主な例 軍手、ごみ袋

④ 県北広域本部 土木部維持管理課
☎0968(25)2167

りんごパイ教室



手軽にできるおいしいりんごパイを一緒に作りましょう。

日時 令和6年1月18日(木)
午前10時～正午

場所 東部町民センター

講師 内田 早苗さん

費用 受講料 200円
材料費 1,200円

持参物 エプロン、三角巾、持ち帰り用の箱(直径20cmのパイが入るもの)

定員 8人(申込多数の場合初めての人を優先)

申込方法 窓口で申し込む

④ 東部町民センター
☎(232)3803

開館時間 月・水・金・土・日 / 午前10時～午後6時
 木 / 午前10時～午後8時
 休館日 毎週火曜日
 毎月第3水曜日(館内整理日)
 年末年始(12月29日～1月3日)
 特別整理期間(年1回)
 図書館 ☎(232)0404
 図書館ホール ☎(232)7756
<https://www.kikuyo.library.ne.jp> 菊陽町図書館HP



菊陽町図書館だより
ほんの森

新しく届いた本



ネコと楽しむ電子ニャン工作
 電子ニャン工作研究会 / 著
 「回転式ネコじゃらし」など、ネコのための電子工作おもちゃの作り方・使い方やネコの反応を紹介しています。



知りたいこと図鑑
 みっけ / 著
 「暮らしの知識」「季語」など、いろいろな知りたいことや覚えておきたい雑学を項目ごとにまとめ、さまざまなモチーフをデザインして表現しています。



カタリン・カリコ
 増田 ユリヤ / 著
 諦めることなくRNA研究を続け、新型コロナウイルス(mRNAワクチン)を開発し、ノーベル賞を受賞した女性研究者カタリン・カリコ氏の児童向けノンフィクション。

アリとダンテ、宇宙の秘密を発見する
 ベンジャミン・アリーレ・サエンス / 著 川副 智子 / 訳
 あーっとかたづけ 田中 達也 / 作
 天文現象のきほん 塚田 健 / 著
 校閲至極 毎日新聞校閲センター / 著

みんなで楽しむ おはなし会

- ★朝のおはなし会(おはなしの森さんさん)
 12月6日(水)・13日(水)、1月10日(水)
 午前11時～11時15分
- ★夕方のおはなし会(図書館職員)
 12月7日(木)・14日(木)・28日(木)
 午後4時30分～4時45分
- ★日曜のおはなし会(おはなしの森さんさん)
 12月10日(日)・24日(日)、1月14日(日)・28日(日)
 午後2時～2時15分
- ★冬のスペシャルおはなし会(図書館職員)
 12月21日(水) 午後4時30分～5時
- ★あかちゃんと楽しむわらべうた(図書館職員)
 12月27日(水)
 ①午前10時30分～10時50分(6カ月未満児対象)
 ②午前11時～11時20分(6カ月～1歳未満児対象)

図書館からのお知らせ

年末年始の休館
 12月29日(金)～令和6年1月3日(水)
 休館中は返却ポストへの返却はできません。
 皆様のご理解とご協力をお願いします。
 ※12月28日(木)と令和6年1月4日(木)の開館時間は午前10時～午後6時です。ご注意ください。

菊陽町図書館ホール 令和5年12月の催し (令和5年11月10日現在確定分)

日	曜	開場	開演	終演	催し物	主催者	入場料	対象者
17	日	13:30	14:00	17:00	タカコバレエスタジオ・大津バレエ教室 合同おさらい会 「ウインターコンサート2023」	タカコバレエスタジオ ☎090(5472)8884	無料	どなたでも

☆主催者の都合により内容を変更する場合があります。
 ☆図書館駐車場が満車の際は、隣接する公園の駐車場をご利用ください。
 ☆練習・リハーサルなどは掲載していません。

菊陽町
 総合交流ターミナル
 ☎(232)8690

さんふわあ

NEWS 第28回



詳しくはこちら

年末年始の営業のご案内

年末年始の営業時間が通常と変わりますのでご注意ください。
 本年もさんふれあのご利用ありがとうございました。来年もよろしくお祈りします。

	農産物直売所 さん彩	天然温泉 さんさんの湯	お食事処 さん膳	健康増進施設 にんじむ
12/28 (木)	午前9時～午後7時	午前9時30分～午後11時 (最終受付: 午後10時30分)	午前11時～午後2時 午後5時～8時	午前9時30分～ 午後10時30分 (日祝は午後7時まで)
12/29 (金)	通常営業	通常営業	通常営業	～午後7時 (最終受付: 午後6時)
12/30 (土)	通常営業	通常営業	通常営業	～午後7時 (最終受付: 午後6時)
12/31 (日)	～午後6時	～午後10時 (最終受付: 午後9時30分)	～午後2時30分 (ラストオーダー: 午後2時)	休業
1/1 (月)	休業	休業	休業	休業
1/2 (火)	休館日	休館日	休館日	休館日
1/3 (水)	休業	通常営業	通常営業	休業
1/4 (木)	休業	通常営業	通常営業	通常営業
1/5 (金)	通常営業	通常営業	通常営業	通常営業



忘新年会プラン

お食事処さん膳では、忘新年会プランを準備しています。最大50人まで利用できます。

- 大小宴会随時承ります。
- 予算に応じて対応しますので気軽にご相談ください。

12月22日(金) 冬至
 ゆず湯を行います

冬至は、湯につかって病気を治す「湯治」とかけています。ゆずは融通が利くようにという願いが込められています。

ゆず湯の効果

- 体を温める効果
- 美肌効果
- ダイエット効果
- 疲労回復効果
- リラックス効果

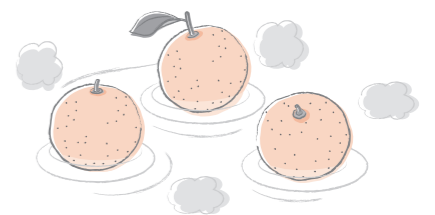



菊陽町武蔵ヶ丘児童館

西部町民センター内 ☎(227)7200

乳幼児(保護者同伴)～小学校まで無料です。利用時間は、月～土曜日の午前9時～11時30分、午後1時～4時30分です(祝日を除く)。午前11時30分～午後1時は閉館となります。

リトルシダーズクラブ 1歳以上の幼児とその保護者

午前10時～11時30分 登録が必要です。

- 1日(金) **大きなかぶの劇遊び**
(役決め、言葉のやりとり)
- 6日(水) **製作遊びでクリスマスツリーを作りましたよ・避難訓練**
- 13日(水) **劇遊び**
登場人物になって表現してみましょう
- 15日(金) **誕生会・身体測定**
マジックショーもありますよ
- 20日(水) **クリスマス会**
サンタさん来てくれるかな?お楽しみ!
(予約が必要です)

ひよこ活動 0歳の乳児とその保護者

午前10時～11時30分
登録は必要ありません。誰でもどうぞ。

- 7日(水) **おしゃべり&おもちゃでゆっくり過ごしましょう**
- 14日(水) **クリスマスツリーを作りましたよ**

つどいの広場ぴーす

ふれあい交流・福祉支援センター内 ☎(337)6830

おおむね3歳未満の乳幼児(園児含む)と保護者が対象です。いつでも好きな時間に利用できます。子どもと一緒に遊んだり、保護者同士の情報交換などにご利用ください。

●利用時間 月・水・金曜日(祝日を除く)
午前10時～午後4時

※毎週月曜日は、絵本の読み聞かせを行っています。

今月のぴーす活動

- 4日(月) **大きくなったかな?身体測定**
- 11日(月) **12月生まれの誕生会** 午前11時～
誕生児のみ要予約
- 20日(水) **ピアノとフルートのアンサンブル**
ルポさんによるクリスマスコンサート♪
午前10時30分～11時30分
要予約15組 ※電話予約のみ

※年末は12月27日(木)まで、年始は1月5日(金)から利用できます。
※12月の予約は12月1日(金)から受け付けます。
(電話、来所にぴーす利用時間のみの可)
※12月20日(水)のクリスマスコンサートは、電話予約(午前10時開始)のみの受付です。
※12月20日(水)の午前中は予約者のみの利用です。
(一般利用は午後1時から)

菊陽町地域子育て支援センター

ひかりっこ

光の森町民センター[キャロピア]内 ☎(237)6575

0歳～未就園の子どもと保護者が利用できます。子育ての悩みや情報交換、友達作りの場になればと思います。優しい先生たちが皆さんに会えるのを楽しみにしています。

ひかりっこくらぶ

午前10時30分～正午(受付:午前10時～)

- 4日(月) 熊本県農業公園カントリーパーク
育児講座:大根収穫体験
午前10時15分に正面ゲート集合。
※雨天時12月6日(水)に延期
準備物:入園料100円・親子共に軍手・汚れてもいい服装と靴
- 8日(金) Herb&Garden Daisy
育児講座:ハーブティーを楽しもう♪
- 13日(水) ふれあいの森研修センター
ベビーの日:クリスマスリースを作ろう☆
準備物:顔写真・工作セット
- 20日(水) 老人福祉センター
支援センター全員集合☆X'mas Party
午前10時15分～受付、10時30分開始。
※当日のキャンセル連絡は、ひかりっこまでお願いします。
- 21日(木) 南部町民センター
12月生まれの誕生会&ちょこっと製作
誕生児さんは身体計測と写真撮影をしますので、一度ルームに遊びに来てください。
準備物:顔写真・工作セット
- 26日(火) 三里木町民センター
New year 製作をしよう♪
足形を取るの、一度ルームに遊びに来てください。
準備物:工作セット
- 1月11日(木) 老人福祉センター
ベビーの日:ベビーと初詣を楽しもう♪
準備物:写真・工作セット

※工作セット…のり、はさみ、クレヨン、マーカー、両面テープ、セロハンテープ(全て記名してください)

ひかりっこルーム 午前9時～午後3時

月～金曜日(祝日を除く)
親子で自由にくつろげる子育て支援室です。祝日のある週は土曜日も開設します。身体測定も随時行います。



- ひかりっこ 午前10時～午後4時
月～金曜日(祝日を除く)
- ミニキャロットくらぶ 午前10時～午後4時
月～金曜日(園行事開催日や祝日を除く)
- ラビットくらぶ 午前10時～午後4時
月～金曜日(園行事開催日や祝日を除く)

菊陽町地域子育て支援センター

ラビットくらぶ

元気の森ラビット保育園内 ☎(288)5808

0歳～未就園の子どもと保護者対象。
親子で楽しむ体験活動や子育て相談など、参加費は無料です。

※工作セット…のり、はさみ、クレヨン(ペン)
※活動によっては、人数制限がありますので、ご予約はお早めをお願いします。

ベビー 0～1歳の誕生日前日まで
妊娠中の方もどうぞ。

午前9時～午後2時 元気の森ラビット保育園

- 1日(金) **松ぼっくり de クリスマスツリー作り**
- 準備物:工作セット
- 1月10日(水) **こまを作って遊ぼう!**
- 準備物:工作セット

ラビット 0歳～未就園児

午前9時～午後2時 元気の森ラビット保育園

- 1日(金) **松ぼっくり de クリスマスツリー作り**
- 準備物:工作セット
- 6日(水) **大根収穫体験 in カントリーパーク**
先着15組限定!
カントリーパークに午前10時15分集合。
準備物:長靴・タオル・汚れてもいい服・手袋・大根を入れる袋
- 13日(水) **12月生まれの誕生会&バルーンアート体験**
誕生日以外の人も大歓迎!
バルーン作ってもらっちゃおう!
準備物:大きな袋
- 20日(水) **支援センター全員集合☆X'mas Party**
午前10時15分～受付、10時30分開始。
※当日のキャンセル連絡は、ひかりっこまでお願いします。
- 1月10日(水) **こまを作って遊ぼう!**
- 準備物:工作セット

ママの休日 午前10時～正午

武蔵ヶ丘コミュニティセンター

- 15日(金) **ママの休日:親子 de ヨガ♪**
nori先生のヨガ教室です。
準備物:タオル・飲み物・動きやすい服装



- なかよし園・みどり園 午前9時30分～正午
月～金曜日(園行事開催日や祝日を除く)
- ミニキャロットくらぶ 午前9時～午後2時
月～土曜日(園行事開催日や祝日を除く)
- ラビットくらぶ 午前9時～午後2時
月～土曜日(園行事開催日や祝日を除く)

菊陽町地域子育て支援センター

ミニキャロットくらぶ

光の森キャロット保育園内 ☎(233)0098

0歳～未就園の子どもと保護者対象。
親子で楽しむ体験活動や子育て相談など、参加費は無料です。

※工作セット…のり、はさみ、クレヨン、マーカー、両面テープ、セロハンテープ(全て記名してください)

ベビーキャロット 0～1歳の誕生日前日まで

午前10時(開場:午前9時)～午後2時
光の森キャロット保育園

- 5日(火) **手形でトナカイの帽子を作ろう☆**
準備物:工作セット・汚れてもいい服装
- 12日(火) **わらべ歌で触れ合い遊び♥**
準備物:ハンカチ(タオル)1枚
- 1月11日(木) **足形で雪だるま製作**
準備物:工作セット・汚れてもいい服装

ミニキャロット 0歳～未就園児

午前10時(開場:午前9時)～午後2時
光の森キャロット保育園

- 7日(水) **かわいいクリスマスリース製作♥**
準備物:工作セット・汚れてもいい服装
- 14日(水) **お正月飾りを作ろう☆**
準備物:工作セット・汚れてもいい服装
- 19日(火) **2024年辰年☆年間カレンダー製作**
準備物:工作セット・汚れてもいい服装
- 21日(木) **12月生まれの誕生会&ふわふわ遊具で遊ぼう!**
誕生児さんは工作セット・写真1枚を持参して、午前10時に集合。
- 1月16日(火) **コーナー遊びを楽しもう♪**
お正月遊びにも触れてみよう!

キャロットランド 午前10時15分～正午

飲み物は各自でご準備ください。
※今月はさんさん公園での活動はありません。

- 20日(水) 老人福祉センター
支援センター全員集合☆X'mas Party
午前10時15分～受付、10時30分開始。
※当日のキャンセル連絡は、ひかりっこまでお願いします。



月初開所日午前9時からWebで予約を受け付けます

ひかりっこくらぶ、ラビットくらぶ、ミニキャロットくらぶの利用には会員登録が必要です。あらかじめ下の「QRコード」または「会員登録用アドレス」にアクセスしてご登録ください。

会員登録用アドレス hikarikko@star7.jp



菊陽西小学校

『toio』を活用した
プログラミング教育』

菊陽西小学校では、3年生を対象にロボット
「toio」を使用したプログラミング教
育を行っています。10月には、県立技術短期大
学校の坂田聡さん、小田信彦さんを講師に招き、
子どもたちは自分で動かしたいようにプログラ
ムを組み、動きを試していました。toioが
思い通りに動きゴールにたどり着いたときは、
笑顔を見せ、動かなかったときには、原因を分
析し再度挑戦していました。toioを通して、
プログラミング的思考力が鍛えられ、創造力を
養い、身近なテ
クノロジーの仕
組みを学ぶこと
につながっていま
す。



講師と一緒にtoioを体験する児童

人権啓発標語

気づこうよ 心の中にある 差別心

菊陽西小学校 6年 田中 友唯



菊陽町人権カレンダー「12月」から「人権」を考える



12月 December						
日	月	火	水	木	金	土
26	27	28	29	30	1 世界エイズデー	2
3 国際障がい者デー	4	5	6	7 国際障がい者週間	8	9
10 人権デー	11	12	13	14	15	16
17	18	19	20	21	22	23
24 31	25	26	27	28	29	30

上記は町で作成している「人権カレンダー」です。その12月には「人権」について考えたい記載が多くあります。

■12月1日は「世界エイズデー」

1988(昭和63)年に世界保健機関(WHO)が、エイズ(後天性免疫不全症候群)のまん延防止と患者・感染者に対する差別や偏見の解消を目的として制定しました。エイズは、現在さまざまな治療薬が開発されており、適切な治療で症状をコントロールしながら通常の生活を送ることができるようになっています。

■12月3日は「国際障がい者デー」

1992(平成4)年に国際連合(国連)において宣言されました。「国際障がい者デー」である12月3日から日本の「障がい者の日」である12月9日までの1週間を、障がい者問題の理解促進、障がい者の社会参加の促進を目的に「障がい者週間」と定めています。

■12月10日は「人権デー」

1945(昭和20)年の第二次世界大戦後、世界の国々が集まってつくった組織が国連です。そして、3年後の1948(昭和23)年12月10日、国連は「人権」を世界中のどこでも通用するものと共通理解した「世界人権宣言」を出しました。今年で75周年になります。この日を「人権デー」とし、12月4日~10日の1週間を「人権週間」としています。各地でさまざまな取り組みが行われており、本町では子どもたちの人権標語やポスターを中央公民館と光の森町民センター(キャロップピア)に11月21日(火)~12月12日(火)まで展示します。ぜひご覧ください。

■12月10日~16日は「北朝鮮人権侵害問題啓発週間」

2002(平成14)年、日朝首脳会談で北朝鮮側が初めて日本人の拉致を認め、政府認定の拉致被害者5人が帰国しました。しかし、現在も残りの人たちの安否に関して北朝鮮側から納得のいく説明はありません。2006(平成18)年、「拉致問題その他北朝鮮当局による人権侵害問題への対処に関する法律」ができ、12月10日~16日を「北朝鮮人権侵害問題啓発週間」としました。この問題への関心と認識を深めていきましょう。

県では「北朝鮮拉致問題解決に向けた講演会」を開催予定です。

日時 12月3日(日) 午後2時~4時10分

場所 ホテル熊本テルサ

☎ 県観光国際政策課 ☎ (333) 2159



菊陽句会報

きくよう文芸 10月

この星の安泰祈る良夜かな	紫藤 祥子	一木の影も許さじ水の秋	田中 郁子
露けしや時々思ふ身の始末	曾我 育代	野仏を守るがごとく曼珠沙華	寺尾千代子
銀色に揺れる芒や阿蘇原野	曾我トモ子	父祖からの畑は一面そばの花	財津 早雪
なびく田を寡黙の案山子文化米	緒方チエ子	コスモスも加わり畑の楽しみに	原野レイ子
滴りの小さき窪みの水の秋	木村 信子	土の匂ひかすかに残し衣被	高橋 孝子
読みかえす友の手紙の良夜かな	米山るみ子	白菊や焔の先の父の顔	北川しんじ
空蟬の草に縋りし力かな	吉田 幸子	妖艶な赤さ広げし彼岸花	佐藤 澄世

短歌会

阿蘇が峰に雲黒くると湧き起こり雨の気配を憂しと思ひつ
植え付けてひと月余り出荷できりーフレタスは勝負が早い
群れ咲くという程でなし藤袴旅ゆく蝶の訪れを待つ
雨降りて緑濃くなる人参畑今朝の歩みは五千歩ほどに
平なる島影見ゆる大海を高速船は沖へと進む
鉛を請い女は着物の片袖をちぎって差し出すとうべえさんに

有久 賢治
梅田 園雄
佐藤せい子
中村トシエ
馬場 礼子
松本 東亜

休日在宅当番医・薬局・歯科

病院・薬局(午前9時～午後5時) 歯科(午前10時～午後4時)

3日◎	古荘医院	菊池市 ☎0968(25)2046
	ナカシマセブクリニック	合志市 ☎(288)0777
	樽美外科整形外科医院	大津町 ☎(293)2100
	堀田眼科	菊陽町 ☎(292)3455
	みさきの歯科医院	大津町 ☎(285)4182
10日◎	はやし調剤薬局	菊陽町 ☎(233)2554
	菊池こどもクリニック	菊池市 ☎0968(25)1164
	古田医院	菊池市 ☎0968(25)2280
	岸病院	菊池市 ☎0968(38)2750
	いけだ泌尿器科・内科	菊陽町 ☎(233)1000
17日◎	ほまれ歯科クリニック	菊池市 ☎0968(41)8841
	清原医院	菊池市 ☎0968(38)2106
	菊陽中部クリニック	菊陽町 ☎(232)1566
	城間クリニック	菊池市 ☎0968(25)2506
	ちとせ眼科	菊陽町 ☎(243)1100
24日◎	つつみ歯科医院	菊池市 ☎0968(41)3434
	熊本調剤薬局 津久礼店	菊陽町 ☎(234)6761
	古賀医院	菊池市 ☎0968(38)2222
	赤星医院	菊池市 ☎0968(25)2738
	後藤整形外科医院	菊池市 ☎0968(25)2906
岩上眼科	大津町 ☎(293)2053	
はるの歯科クリニック	合志市 ☎(338)8100	

※受診するときは各医療機関へ電話でご確認ください。
最新情報は菊池都市医師会テレホンサービス ☎0968(25)3300 もしくは菊池都市医師会ホームページでご確認ください(歯科・薬局を除く)。
※薬局は菊陽町内のみを掲載しています。
※年末年始の休日当番医はホームページでご確認ください。



日曜窓口開庁 町民課(一部証明書発行のみ)

日時 12月3日、10日、17日、24日
午前9時～午後1時



夜間納税相談 税務課

日時 12月22日(金) 午後9時まで



こころの相談 福祉課

こころの問題で悩んでいる本人やそのご家族の相談をお受けします

日時 平日午前8時30分～午後5時15分 ※予約制
☎ ☎(232)4913



こども総合相談

18歳までの子どもに関する相談をお受けします

日時 平日午前8時30分～午後5時15分 ※予約制
☎ こども総合相談室 ☎(232)1117



消費生活相談

相談窓口 毎週(月) 午前10時～午後4時
※(祝)除きます

☎ ☎(232)2112
(注)総合政策課で受けた後、相談員につながります。
(月)以外でも大津町と西原村で相談できます。

開設曜日	月・木	火・金	水
場所	菊陽町	大津町	西原村
問い合わせ	☎(232)2112	☎(293)3111	☎(279)3112



ふれあい総合相談

一般相談(午前10時～正午)

実施日	会場
16日(土)	ふれあい交流・福祉支援センター ☎(337)6830
23日(土)	老人福祉センター ☎(232)4832

行政相談(午前10時～正午)

実施日	会場
9日(土)	老人福祉センター

専門相談(午後1時～3時)

受付番号札の配布: 正午～、1日6人まで

相談名	実施日	会場
法律	4日(月)	老人福祉センター
	15日(金)	ふれあい交流・福祉支援センター
	21日(木)	老人福祉センター
年金	11日(月)	老人福祉センター
	19日(火)	ふれあい交流・福祉支援センター
財産相続	25日(月)	老人福祉センター
	14日(木)	ふれあい交流・福祉支援センター

☎ 社会福祉協議会 ☎(232)4832

介護相談 随時(月曜～金曜日)

菊陽町社会福祉協議会居宅介護支援事業所 ☎(232)3592

人のうごき

うぶごえ

誕生日	赤ちゃん	届出人	行政区
10/2	ひだか かん な 日高 菜奈	まさき 真木	駅前
3	い で ぐちたいき 井手口大輝	もえみ 萌美	上津久礼
3	たけ た そら 竹田 蒼空	けんし 憲史	三里木北
3	なか お れんせい 中尾 蓮生	ゆうだい 裕大	杉並台
3	なかやま りょうた 中山 椋大	ゆうき 裕樹	馬場
5	おがた おと か 尾方 乙叶	あきら 晃	緑陽台
6	ふじもとさく たろう 藤本朔太郎	ゆうたろう 裕太郎	中尾
7	のぐち かりん 野口 栞凜	こうへい 浩平	上津久礼
8	いしほら かい と 石原 海翔	ゆうな 侑奈	光2町内
9	ひらかわ せい あ 平川 惺彩	とみたか 富崇	境の松
10	おお い うた 大井 詠	ゆうすけ 雄介	新成
10	はま だ み お 濱田 珠蒼	まさかつ 正勝	光6町内
11	おおつか ゆたか 大塚ひより	ゆたか 豊	中代
11	まるおか はや と 丸岡 颯智	ともゆき 智幸	駅前
12	よしだ みき と 吉田 幹都	こうへい 浩平	あさひヶ丘
13	おざき あお と 尾崎 蒼人	だい ち 大地	光団地
16	けいた じゆり 戸屋 朱理	けいた 慶太	八久保
16	むちま ふう か 鞭馬 楓香	ひろし 大志	緑ヶ丘
18	ほん だ みづ き 本田 翠希	かず き 和樹	上津久礼
19	さとう あら た 佐藤 新	じようじ 譲治	武7町内
19	とみざき あお 富崎 蒼	ゆう き 祐貴	津久礼ヶ丘
20	い い の おういちろう 飯野央一朗	ひさ お 久朗	光2町内
22	おかもとれい な 岡本玲奈	かず や 和哉	青葉台
22	たけ だ ふう と 武田 楓叶	だい き 大毅	古閑原
22	い まむら あお 今村 碧	ようすけ 洋介	八久保
23	おおさき かい と 大崎 凱翔	しょうご 翔吾	三里木北
24	さか もと ぜん じ 阪本 銀師	たかし 高志	津留
25	たかばたけ はる ひ 高富 悠陽	まさひで 雅秀	緑陽台
25	ほん だ り の 本田 梨乃	たかと 崇登	ひばりヶ丘
27	ふくおか ゆず は 福岡由寿巴	ゆう た 雄太	新町西
29	さいとう り と 齊藤 理人	しい な 詩菜	花立
31	たかほし かな と 高橋 叶虎	い そら 良空	下原

まちの人口

令和5年10月末現在 ()内は前月比

人口 43,835(+32)

男 21,586(+15)

女 22,249(+17)

世帯数 19,159(+29)

- 出生/43
- 死亡/26
- 転入/193
- 転出/186

おくやみ

ご逝去	ご芳名	年齢	行政区
10/2	よねむら 米村ミサエ	101歳	下津久礼
10	いしざか ユキノ	98歳	上津久礼
11	いたぐす ひさ こ 板楠 久子	89歳	上津久礼
12	い の う え しげあき 井上 茂明	37歳	八久保
12	う え の けん いち 上野 謙一	73歳	南花立
19	あ べ まさ こ 阿部 正子	95歳	光の森
22	さか た ひで こ 阪田 英子	81歳	上中代
24	りゆう よしゆき 笠 義行	90歳	光団地
29	まつもと よしひろ 松本 好廣	79歳	沖野
30	たかおか こういち 高岡 耕一	84歳	武7町内
31	や の こ 矢野ミチ子	93歳	久保田

善意の灯(10月受付分)

以下のとおりご寄付いただきました。
ここに報告し厚くお礼申し上げます。
菊陽町社会福祉協議会

■香典返し

今井 信秋様(故洋子様)	中尾
春山 弘子様(故大塚誠也様)	阿蘇市
板楠 達徳様(故久子様)	上津久礼
古場 明子様(故一義様)	青葉台
石坂 益幸様(故ユキノ様)	上津久礼
廣野 典子様(故耕成様)	武7町内
阿部 一恵様(故正子様)	光1町内
米村 宏行様(故ミサエ様)	下津久礼

安全安心 きくよう

大津警察署 ☎(294)0110

●今年の刑法犯認知件数(令和5年10月末現在) ※暫定値

	10月中	本年累計
大津署管内	42(+5)	354(+58)
うち菊陽町	25(-1)	228(+17)
主な発生犯罪	自転車盗(施錠なし)、万引き	

※()内の数値は前年同期比

●今年交通事故発生状況(令和5年10月末現在)

	大津署管内		うち菊陽町	
	10月中	本年累計	10月中	本年累計
発生件数	23(-2)	218(+40)	14(±0)	153(+56)
死者数	0(±0)	0(-3)	0(±0)	0(-2)
傷者数	27(-5)	297(+50)	18(+1)	215(+92)

※()内の数値は前年同期比