



菊陽町は合併から70周年を迎えます

農家さんが愛情込めて育てた野菜×尚綱大学生生活科学部の学生考案レシピを紹介します。



尚綱大学生生活科学部4年
なす もえか 江原 史織さん(右)
那須 萌依花さん(左)

ほうれん草は、β-カロテン、ビタミンK・E、鉄、葉酸などを含みます。冬に採れるほうれん草には、ビタミンCが豊富で鉄の吸収を助けてくれます。今回は、米粉を使用しグルテンフリーにしているため、小麦アレルギーの人も食べられるレシピにしています。

グルテンフリー ほうれん草のシフォンケーキ

【材 料】(内径18cm型)
〈1人分 124kcal 塩分0.1g〉

ほうれん草	100g	【メレンゲ】	
卵黄	3個分	卵白	4個分
米粉	80g	砂糖	40g
ベーキングパウダー			
	……小さじ2分の1		
サラダ油	……大さじ2		
水	……大さじ2		
砂糖	……30g		



← 過去のレシピはこちら



Spinach

私が作るほうれん草は、温度・水・害虫対策にこだわっており、おいしいだけでなく、きれいなほうれん草になります。シチューに入れて食べるとほうれん草が苦手な人でもおいしく食べられるのでぜひ試してみてください。



「恋する野菜」コーナーに関するアンケートにご協力をお願いします。
←QRコードを読み込み、回答をお願いします。(尚綱大学生生活科学部)



ほうれん草農家 まえだ ゆたか
前田 豊さん(上津久礼)

今月の表紙



鼻ぐり井手祭で披露された馬場桶の獅子舞。客席にまで飛び出す獅子舞の力強い表情を写真に収めました。この写真は、広報の編集集中に何度も表紙を見てしまうくらい、お気に入りの写真です。

明けましておめでとうございます。本年もよろしくお願いたします。前年よりも分りやすい記事、きれいな写真を目指して頑張りますので、応援いただけるとうれしいです。広報を担当して約9カ月、新しいことを発見することが多く、慌ただしさの中に楽しさが詰まった1年でした。今月号では新春プレゼント企画も実施します。広報きくようへの意見・感想も募集していますのでぜひお聞かせください。(橋元)

編集後記

- 2-3 新年のごあいさつ
4-5 KUMAMOTO URBAN SPORTS FES 2026
6-7 認知症カフェ みちくさ
10-11 あなたの地区の民生委員・児童委員を紹介します
12 脳とからだの健康度をチェック 健康度測定会

新年のごあいさつ



菊陽町議会議長

ふくしま ちか お
福島 知雄



菊陽町長

よしもと たかし
吉本 孝寿

明けましておめでとうございます。町民の皆さまにおかれましては、清々しい新春を迎えることと心よりお喜び申し上げます。

旧年中は、町政の運営に對しまして、深いご理解と温かいご支援、ご協力を賜り、厚くお礼申し上げます。

昨年は、菊池郡津田村、原水村、上益城郡白水村の3つの村が合併し、本町の前身となる「菊陽村」が誕生してから、70周年という大きな節目の年となりました。記念式典では、先人たちが築き上げてきた歴史を振り返り、未来への決意を新たにしました。町を取り巻く環境は大きく変化していく中でも、伝統を引き継ぎながら「菊陽町」の新しいまちづくりを進めてまいります。

そして、昨年は子育て世帯の経済的負担を軽減し、未来を担う子どもたちを支援するため、町立小・中学校の学校給食費を完全に無償化しました。今後も国の経済安全保障を担う企業の立地による効果を、幅広い世代の町民の皆さまに実感していただけるよう、さらに尽力してまいります。

また、にぎわいの創出と多くの町民の皆さまに喜びや楽しみを実感していただくために、昨年は、「くまもと県民の日」の菊陽町開催や、合併70周年を記念した本町では2度目となる「大相撲菊陽場所」など、さまざまなイベント

トを開催しました。

本年は、菊陽町総合体育館の北側に、町民の皆さまの憩いの場や新たなにぎわいの拠点として、西日本最大規模のアーバンスポーツ施設と多目的グラウンドのオープンも予定しております。

昨年は機運醸成を目的に「アーバンスポーツフェス」を町総合体育館で開催し、施設のオープン後はイベントなどを通じて、町民の皆さまに楽しんでいただける施設となるよう整備を進めてまいります。

同時に、急速な発展の中にあっても、豊かな自然環境の保全、交通渋滞対策、住民生活の安心・安全の確保など、持続可能なまちづくりをバランスよく進めることが重要だと考えております。そのため、昨年度は町の最上位の計画である総合計画を策定しました。

まちのこれからを考える上で、すべての人に「快適なまち」、くらしとみどりが調和する「豊かなまち」、将来に渡り「誇れるまち」の理念の基に本年も尽力してまいりますので、より一層のご支援、ご協力をお願い申し上げます。

結びになりますが、本年が町民の皆さまにとって良き年になりますようご祈念申し上げます。新年のごあいさつといたします。

明けましておめでとうございます。町民の皆さまには、お健やかに初春をお迎えのこととお喜び申し上げます。

旧年中は、議会の活動に對しまして、ご理解とご支援を賜り、心から感謝申し上げます。

議会は、子どもから大人まで、誰もが住み慣れた地域で、健康的に生きがいのある生活を送れるまちづくりが大切だと考えています。町民の皆さまからいただいた貴重なご意見を町政に反映できるよう取り組むとともに、公共の福祉の向上など関連するさまざまな重要課題の解決に向けた政策の提案を行ってまいります。

また、本町は昨年に普通交付税が交付されない「不交付団体」となりました。これは、財政的に自立性を持てる自治体となったことと言えますが、議会としては、より厳しく、そして、新たな視点で財政をチェックしていく必要があると考えています。さらに、昨年10月に町は、JAS Mと第二工場の立地協定を締結し、来年12月に稼働されることとなり、本町は経済的・社会的に大きな変革期を迎えています。これから、さらなる大きな変化に速やかに対応できるよう、一つ一つの課題に真摯に誠意を持って取り組んでまいります。昨年6月には「菊池郡・阿蘇郡町村議会議

長会」を発足させました。劇的に変化することの地域の発展につなげることを目標に、共通課題の共有、連携強化のため、全議員研修会などを実施してまいります。

昨年10月からは、菊陽町PTA連絡協議会、菊陽町子ども会育成連絡協議会など、各種団体との意見交換会を開催しています。各団体からそれぞれの課題に對してのご意見を丁寧

に伺い、町政に反映できるよう取り組んでまいります。

また、昨年度から引き続き「議会と親子とが語る会」を実施しています。小学校の児童や中学校の生徒とその保護者の皆さまに、町政に関心を持ってもらうため、議員と車座になり、菊陽町の未来について率直に語り合う場を設けています。昨年8月は豪雨により残念ながら中止といたしました

が、引き続き取り組んでまいります。

本年も、町民の皆さまに寄り添い、全議員が力を合わせて取り組んでまいりますので、町民の皆さまのご支援とご協力をお願い申し上げます。

結びになりますが、町民の皆さまにとって本年が素晴らしい年となりますようご祈念申し上げます。新年のごあいさつとさせていただきます。

GUEST

ゲスト紹介

オリンピックメダリストや世界で活躍するトップ選手が集結！

※ゲストは予告なく変更になる場合があります。

東京オリンピック
女子ストリート銅メダリスト



SKATE BOARD

中山 楓奈 FUNA NAKAYAMA
東京五輪銅メダリスト。2 大会連続となるパリ五輪出場を果たし、日々進化を遂げている。

東京オリンピック
男子ストリート出場



SKATE BOARD

青木 勇貴斗 YUKITO AOKI
東京オリンピック出場選手。大きな体から繰り出される迫力ある滑りは多くの人を魅了する。

WSJ 日本選手権
3連覇



SKATE BOARD

織田 夢海 YUMEKA ODA
2022年に参戦したProTourで表彰台に上がると、SLS とX Gamesから招待を受け、連続で表彰台に上がる。

ワールドスケートボードストリート
2025北九州 女子優勝



SKATE BOARD

松本 雪聖 IBUKI MATSUMOTO
熊本県氷川町出身の日本強化指定選手。28 年のロサンゼルス五輪出場を目標に更なる飛躍を目指す。

東京五輪・パリ五輪
男子フリースタイルパーク5位



2/7(土) BMX

中村 輪夢 RIMU NAKAMURA
東京五輪、パリ五輪。2大会連続5位入賞。2022年の世界選手権では優勝。

日本を代表する
BMX ライダー



BMX

上田 崇人 TAKATO UEDA
アメリカでも活動するパーク・ストリートどちらも魅せるライダー。

熊本出身
GIBBON JAPAN ライダー



BMX

松本 翔海 SHOA MATSUMOTO
幼少期より数々のタイトルを獲得する若きライダー。

4 か国世界大会
優勝



SLACK LINE

木下 晴稀 HARUKI KINOSHITA
2016 ～ 2019 年の世界大会で優勝しエアーの高さ、トリックの綺麗さで魅せるライダー。

世界大会優勝の
女子高生ライダー



SLACK LINE

岡澤 恋 KOI OKAZAWA
12歳で日本大会優勝、14歳で世界大会優勝。柔軟性を活かした唯一無二のスタイルを持つ。

GIBBON JAPAN
ライダー



SLACK LINE

松本 礼 REI MATSUMOTO
空中でダンスを踊るような華麗なプレイは日本屈指のスタイルで観る者を魅了します。

ブレイクダンス
エイターテイメントチーム



2/7(土) BREAKING

九州男児新鮮組
「ブレイクダンス」を武器に世界で活動する日本を代表する若きエンターテイメントチーム。

九州レベゼンの
BBOY集団



2/8(日) DANCE STAGE

NINE STATES BBOYZ
九州をレベゼンし、全国世界で活躍するブレイクダンス集団。

小・中・高校生混合の
ブレイクダンスチーム



2/8(日) DANCE STAGE

KCB NEXT GENERATION
KCBのメンバーであるMINMIN(村上智史) が次世代を担う bboy を集め結成した crew。

TRIAL EVENT

体験アクティビティ

当日受付で参加できる体験も満載！

※TRIAL EVENTは当日受付となります。体験アクティビティによっては定員がありますのでご了承ください。

01 スケートボード

会場：サブアリーナ
時間：10:30 ～ 12:30
13:30 ～ 16:30
未経験または初心者を対象にした体験エリアです。専門スタッフが丁寧に教えます。ボードやヘルメット等も用意しています。

体験時間
20分

02 BMX

会場：メインアリーナ
開催時間はイベントスケジュールをご確認ください。
初心者には専門スタッフが体験会を実施します。自転車やヘルメット等も準備しています。

体験時間
20分

03 スラックライン

会場：メインアリーナ
開催時間はイベントスケジュールをご確認ください。
メインアリーナの特設ラインを体験できます。専門スタッフがサポートするので初心者でも体験が可能！

体験時間
15分

04 スラックラック

会場：サブアリーナ
時間：10:30 ～ 12:30
13:30 ～ 16:30
インストラクターが丁寧にサポートしますので、初心者でも安心して挑戦できます。親子での参加もOKで、一緒に楽しく体験できます。

体験時間
15分

05 パルクール&トリッキング体験

会場：サブアリーナ
時間：10:30 ～ 12:30、13:30 ～ 14:00
14:30 ～ 16:30
パフォーマンス：14:00 ～ 14:30
「跳ぶ、登る、ぶら下がる」など基本的な動作で障害物乗り越えながら効率的かつ創造的に移動するパルクールと、テコンドーなどの蹴り技、体操の宙返り（フリップ）、ダンスの回転技（ツイスト）などをミックスさせたトリッキングが体験できます。

体験時間
20分

06 DJ 体験

会場：メインアリーナ
ステージ
開催時間はイベントスケジュールをご確認ください。
プロの DJ と一緒に大人から子供までどなたでも DJ の技を体験できます。

体験時間
5分

07 スポーツけん玉

会場：サブアリーナ
時間：10:30 ～ 12:30
13:30 ～ 16:30
スタッフがサポートするので初心者でも安心して挑戦できます。親子での参加もOKです。けん玉の貸出もあります。

体験時間
10分

08 セグウェイ体験

会場：サブアリーナ
時間：10:30 ～ 12:30
13:30 ～ 16:30
スタッフが丁寧にサポートしますので、初心者でも安心して体験できます。※安全のためヘルメット等の着用が必要となります。

体験時間
5分

●くまモンのふわふわ(無料)

くまモンのふわふわ遊具が登場！



●キッチンカー・飲食ブース

キッチンカーや飲食出店ブースで絶品グルメを思う存分堪能しよう！

※画像はイメージです。※体験時間は目安です。

参加特典 01

「TRIAL EVENT (体験アクティビティ)」の中から3つを体験して「KUMAMON URBAN SPORTS PARK」プレオープンイベントの無料招待券 をゲットしよう！

KUMAMON URBAN SPORTS PARK

プレオープンイベント！
2026年4月1日[WED] ～ 4月9日[THU]

参加特典 02

来場アンケートに回答してオリジナルステッカーをゲットしよう！

※ステッカーのデザインはイメージです。※数に限りがございます。



SPECIAL

KUMAMON CUP

SKATEBOARD & BMX
*** CONTEST ***

LET'S ENTRY NOW !!

2025.12.19 [FRI]

エントリー開始！

公式ホームページからエントリーください。

スケートボード

GAME of SKATE
2/7 (土) 開催

BMX

Best Trick Contest
2/8 (日) 開催

One Make Contest
2/7 (土) 開催

High Jump Contest
2/8 (日) 開催

©2010 熊本県くまモン

熱狂の最前線へ。

KUMAMOTO URBAN SPORTS FES 2026

2026.2.7 [SAT] 8 [SUN]

開催時間 10:00～17:00
会場 菊陽町総合体育館

熊本がアーバンスポーツの聖地となる。



©2010 熊本県くまモン

EVENT SCHEDULE イベントスケジュール							
2/7 SAT 10:00 - 17:00				2/8 SUN 10:00 - 17:00			
ステージ	スケートボード	BMX	スラックライン	ステージ	スケートボード	BMX	スラックライン
10:00	オープニング			オープニング			
11:00		選手練習	フリー滑走	パフォーマンス	フリー滑走	一般体験	パフォーマンス
12:00	DJ体験	くまモンカップ GAME OF SKATE (スケートゲーム) 予選ラウンド	一般体験	一般体験	スポーツけん玉	選手練習	パフォーマンス
13:00	スポーツけん玉		選手練習	パフォーマンス	DJ体験	くまモンカップ ベストトリック コンテスト	一般体験
14:00	DJ体験	フリー滑走	くまモンカップ ワンメイク コンテスト	一般体験	ダンス パフォーマンス	フリー滑走	パフォーマンス
15:00	プレイキン 九州男児新鮮組	選手練習	一般体験	パフォーマンス	スポーツけん玉	選手練習	選手練習
16:00	DJ体験	くまモンカップ GAME OF SKATE (スケートゲーム) 決勝ラウンド	BMX ワークショップ	一般体験	DJ体験	くまモンカップ ハイジャンプコンテスト スケートボード & BMX	一般体験
17:00	表彰式			表彰式			

「JR 原水駅」から「菊陽町総合体育館」間の無料シャトルバスを運行いたします。運行時間 ▶ 9:00～

主催：くまもつ旅スポコミッション（熊本県）
協力：菊陽町
※駐車場の数故には限りがありますので、公共交通機関でのご来場にご協力ください。※主催者による記録、広報等の為、イベントの写真撮影・録音・オンライン配信・ソーシャルメディア配信等を行う場合がありますのでご了承ください。

詳しい情報はホームページをご覧ください！
<https://www.kumamoto-us.com/>
お問合せ：KUMAMOTO URBAN SPORTS FES 事務局
Email：usf.kumamoto@gmail.com



参加者へのインタビュー

(Aさん夫婦)

包括支援センターの職員さんに教えていただいたことがきっかけで参加し、2年ほどになります。

週に1回、他愛のない話をしたり、ゲームや季節の創作活動をすることが、私たち夫婦にとって何よりの楽しみです。

ずっと家にいても変化がなく退屈ですが、みちくさが外出のきっかけにもなり、気分転換や脳の刺激にもなっています。

1人で参加することが難しい人は、家族や友人と一緒に気軽に参加してみしてほしいです。みちくさは、多くの人に足を運んでほしいと思う大切な場所です。

みちくさの特徴

◎県内初の認知症カフェ

平成25年に開設し、今年で12年目。多くの人の居場所になっています。

◎ケアマネジャーが常駐

介護保険を利用する人やその家族をサポートする事業所である居宅介護支援事業所のケアマネジャーがカフェの運営をしているため、認知症をはじめ、介護保険についての相談も気軽にできます。

◎駅近！予約不要！

J R三里木駅から徒歩3分。

予約不要で好きな時間に参加できます。

◎アットホームな雰囲気

民家の一部を活用して開設しており、のんびりとした雰囲気で楽しく過ごせます。



知症に関する相談・情報共有はもちろん、家族のちょっとした休息や交流も楽しむことができます。また、地域の人も気軽に参加・交流ができる「地域の縁がわ」としても開放しており、月に1度演奏会などのイベントも開催しています。

**気軽に寄れるところの
拠り所でありたい**

同事業所の春木洋子さんは「毎週開催しているからといって、『毎週通わないといけない』『何か相談しなきゃいけない』といった場所ではありません。寄り道気分です。」

町内唯一の認知症カフェ「みちくさ」。J R三里木駅近くにある小さな看板が掛けられた民家で、奥に入れば、さまざまな植物が出迎えてくれ、玄関からは楽しく談笑している声が聞こえてきます。

「職員が、熊本県認知症コールセンターに通う人から『もっと近くに集える場所があったらいいのに』という声を聞き、その思いに同調し、自宅を活用して立ち上げることにしました」と当時を振り返るのは、居宅介護支援事業所みちくさの三浦久子さん。

みちくさは、毎週金曜日に、認

いつまでも自分らしく暮らすための居場所

今や身近な存在となった認知症。令和4年10月時点での町の認知症高齢者は1,226人で、高齢者の8人に1人は認知症とされています。

認知症は誰もがなる可能性のある病気で、決して他人事ではありません。自分や家族がいつなるかわからない。だからこそ、認知症になっても安心して暮らせる地域づくりが求められています。

町では、以前から町民が主体となって、認知症の理解を深め、地域で支える取り組みが行われています。

認知症カフェ みちくさ

あなたは、自分や大切な人が認知症になったらどう暮らしたいですか。今回は認知症になっても安心して暮らすための取り組みを紹介します。

思いを形にした 楽しく集える場所



カフェを運営する三浦さん、春木さん(写真左から)

足を運んでいただける場所です。居宅介護支援事業所が運営していますが、参加者として同じ立場で話していますよ」と笑顔を見せます。

「困ったときに『みちくさ』があったと思いついてもらえるような場所でありたい」と思いを語る2人。いつまでも自分らしくいるために、たまには寄り道をして、毎週金曜日に温かく迎えてくれる。そんな場所として「みちくさ」はあなたをお待ちしています。

お困りのことは、地域包括支援センターにご相談ください！

町地域包括支援センターは、高齢者の総合相談窓口として介護保険課内に設置しており、保健師、主任ケアマネジャー、社会福祉士などの専門職が、高齢者に関する生活の相談を受け付けています。

また、認知症の専門相談員である「認知症地域支援推進員」も在籍し、認知症の人やその家族、地域の人からの相談対応や、認知症の人の見守り支援制度の提案などを行っています。

☎ 096(232)2366(午前8時30分～午後5時15分 土・日・祝を除く)



認知症カフェ みちくさ

☎096(285)7821

▶開催日 毎週(金) 午前10時～正午

▶場 所 津久礼2334番地3

▶費 用 100円

※カフェに駐車場はありません。

近隣の有料駐車場をご利用ください。



詳しくはこちら

あなたのからだ働きすぎではありませんか
糖尿病の予防行動をとみましょう

健康増進係

糖尿病とは

糖尿病とは、インスリンという血糖値をコントロールするホルモンの分泌や働きが低下し、高血糖の状態が続く病気です。日本人の糖尿病患者の約9割に当たる2型糖尿病は、インスリンの働きが不十分になることで起こり、過食や肥満、運動不足、多量飲酒などの生活習慣が主な原因とされています。

糖尿病の三大合併症

血糖値が高い状態が続くと、全身の血管に障害が起き、さまざまな合併症を引き起こします。

神経の障害	目の障害	腎臓の障害
糖尿病神経障害	糖尿病網膜症	糖尿病腎症
手足のしびれや痛み、立ちくらみ、排尿障害、下痢・便秘、発汗異常などが起こります。	目の網膜の障害が起き、視力低下などが起こります。進行すると、失明する可能性があります。	腎臓の機能が低下し、疲れやむくみ、貧血などが起こります。腎不全になれば、最終的に人工透析治療が必要になります。

本町(特定健診受診者)の現状

HbA1c 6.0%以上の年次推移

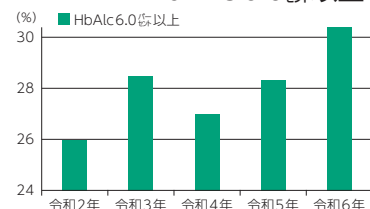

令和6年度は3人に1人が、糖尿病または糖尿病予備群です。

HbA1cとは、過去1～2カ月の平均的な血糖状態を示す指標です。6.0～6.4%は糖尿病予備群であり、6.5%以上は受診が必要です。

今日からはじめる生活改善

自分にできそうなことからチャレンジしましょう。

- 1日3食、規則正しい食生活を
- 体を動かす
- お酒は控えめに
- 体重を測る
- ゆっくりよくかんで食べる
- 外食は主食・主菜・副菜のそろった定食を



HPV(子宮頸がん予防)ワクチンの接種はお済みですか

健康増進係

高校1年生相当(平成21年度生まれ)の女子とキャッチアップ接種対象者(平成9～20年度生まれ)で令和4年4月～令和7年3月末までに1回以上接種している人は、残りの回数を公費(無料)で接種できる期間が令和8年3月31日(火)までです。接種は、合計2回または3回です。接種履歴を確認

し、完了していない人は早めに接種しましょう。



詳しくはこちら

※指定医療機関には予診票が置いてあります。指定医療機関以外での接種を希望する人は、接種前に手続きが必要です。

誰かの今をつないでいく。はたちの献血「はたちの献血」キャンペーン

健康増進係

1～2月は「はたちの献血」キャンペーンの期間です。

献血者が減少しがちな冬は、輸血用血液が不足しやすい季節です。このため、県では1～2月の2カ月間、「はたち」の若者を中心に、広く県民の皆さまに対して献血を呼びかけています。

特に若い人たちで、献血をしたことがない人は、ぜひ400ミリリットル献血・成分献血にご協力をお願いします。

みんなで、献血の輪を広げましょう。



ご協力をお願いします!

リフィル処方箋を利用してみましょう

国保・年金係

「リフィル処方箋」とは、医師の診療により症状が安定しており、長期間処方が可能と判断された患者へ、最大3回まで医療機関を受診せずに薬局で薬を受け取ることができる制度です。

リフィル処方箋の注意点

- 投薬量に制限のある医薬品や湿布薬などは対象外です。
- リフィル処方箋を繰り返し使用できる回数は最大3回までです。
- リフィル処方箋を使用する薬局は、1～3回目まで同じ薬局で使用する事が推奨されています。
- 服薬状況によっては、リフィル処方箋による調剤が行えない場合があります。
- リフィル処方箋を受け取っていても、症状などの変化があった場合は、医師の診察を受けることができます。

詳しくは、かかりつけの医師や薬剤師にご相談ください。

セルフメディケーションで自分の健康を守りましょう

国保・年金係

セルフメディケーションとは、自分自身の健康に責任を持ち、軽度な心身の不調は自分で手当てをすることです。

健康を維持するためには、「適度な運動」や「バランスの取れた食事」などを心がけ、自分のからだを自分で管理していくことが大切です。日々の忙しさや疲れから、体調不良を引き起こすこともありますが、薬局やドラッグストアなどで処方箋なしに購入できる薬(OTC医薬品)を活用し、セルフメディケーションを行ってみませんか。

セルフメディケーションのメリット

- 健康管理の習慣が身に付く
- 医療や薬の知識が身に付く
- 医療機関で受診する時間を省くことができる
- 通院が減ることで、全体の医療費増加が抑制される
- セルフメディケーション税制での所得控除

国民年金

20歳になった人には、国民年金加入のお知らせが届きます

国保・年金係

熊本西年金事務所

☎ 096(353)0142
(音声案内②→②)

国民年金は、世代と世代をつなぐ支え合いの制度です。日本国内に居住する20歳以上60歳未満の人は加入が義務づけられています。

付加年金

毎月の保険料に加えて、月額400円の付加保険料を納めると、老齢基礎年金と合わせて受け取ることができます。

付加年金額は、「200円×付加保険料納付月数」で計算されます。付加保険料を納付するには、別途届け出が必要です。

国民年金保険料を払えない場合

経済的に納付が困難な時は、保険料の納付猶予・免除制度や学生納付特例制度があります。別途申請が必要です。

申請は、窓口・郵送手続きのほか、マイナポータルを利用した電子申請もできます。

- ① 20歳の誕生日の前日以前から厚生年金に加入している第2号被保険者(会社員や公務員の人)には送付されません。
- ② 厚生年金に加入している第2号被保険者に扶養されている配偶者は、第3号被保険者の手続きが必要のため、第2号被保険者の勤務先へ連絡してください。第3号被保険者は、保険料を納付する必要はありません。
- ③ 第1号被保険者である自営業者、学生、無職の人は、20歳の誕生日の前日が含まれる月分から保険料の納付が必要です。

あなたの地区の民生委員・児童委員を紹介します（任期：令和7年12月1日～令和10年11月30日）

校区	行政区	あなたの地区の委員	新任・再任	退任される委員	校区	行政区	あなたの地区の委員	新任・再任	退任される委員
南小	井口	大塚 ひとみ	新任	菊池 裕子	北小	柳水	上田 正代	再任	
	辛川	小牧 新	新任	井手上 直子		馬場	可村 敬次	再任	
	道明・曲手	とみなが 富永 玲	新任	にのふみ 菊代		鉄砲小路	やすたけ 安武 卓明	新任	ふじさき 藤崎 新一
	馬場楠・戸次	おおつか 大塚 しゅういち 修一	新任	うえむら 上村 文子		長塚	うえだ 上田 れい子	新任	—
	上中代・出分	たけなか 竹中 清文	新任	たきた 田北 眞由美		新町	さわむら 澤村 ふみえ	再任	
	中代	くまの 熊野 義幸	再任			新町西	やまの 山下 勝美	新任	まつだ 松田 京子
中部小	川久保・津留・大堀木	(募集中)		せのうえ 瀬上 むつ子	南方	くらおか 倉岡 千秋	再任		
	下原	くぼた 久保田 維佐子	新任	あらき 荒木 妃路子	光団地	(募集中)			
		にしだ 西田 美和子	新任	おおやま 大山 春代	中尾	ふない 府内 千富美	再任		
	宮ノ上	いしはら 藤原 みえ子 三恵子	再任		駅前	そうま 相馬 穂子	新任	あかつか 赤塚 チツ子	
	ひばりヶ丘	よしむら 吉村 熊喜	再任		光の森1町内	あべ 阿部 一恵	新任		
	あさひヶ丘	(募集中)		なべし 鍋島 りょう子 良子	光の森2町内	あらお 荒尾 さなえ 卓苗	再任	—	
	津久礼ヶ丘	まつもと 松本 ひろあき 裕顕	再任		光の森3町内				
	上津久礼	よしおか 吉岡 ひろ子 広子	新任	よしの 吉野 恵子	光の森4町内	みやし 三好 洋子	新任		
	下津久礼	しの 土野 和道	再任		光の森5町内	うちむら 内村 みき 美樹	新任	たかはし 高橋 ひとみ 仁美	
	緑ヶ丘	みやざき 宮崎 あき 晶雄	再任		武蔵ヶ丘1町内	さかちと 坂本 貞女	再任		
		(募集中)		さこだ 佐小田 まち子 眞智子	武蔵ヶ丘2町内	ながの 長野 まゆみ 眞由美	再任		
	緑陽台	なかもと 中村 と透	新任	こはら 小原 誠	武蔵ヶ丘3町内	ずえな 末永 千尋	再任		
	三里木	あなみ 穴見 えみ子 恵美子	新任	いのうえ 井上 すず子 鈴子	武蔵ヶ丘4町内	しもぎし 下岸 みやこ 都	再任		
		せと 瀬戸 よしえ 祥江	再任		武蔵ヶ丘5町内	まるやま 丸山 よう子 葉子	再任		
三木木北		ひがし 東 ゆたか 裕	再任		南花立(杉の本地区)	もとやま 本山 しずか 静	再任		
西小	新山	(募集中)			武蔵ヶ丘6町内	まえだ 前田 よう子 誉子	新任	せとぐち 瀬戸口 千代	
	境の松	ますだ 益田 なおみ	新任	むらやま 村山 とき男 時男	武蔵ヶ丘7町内	すずだ 住田 まち子 方智子	再任		
	新成	やました 山下 ひめか 姫華	新任	くろき 黒木 勇三	武蔵ヶ丘8町内	おおいし 大石 りで子 秀子	再任		
	北新山	まはら 馬原 たけやす 武泰	再任		八久保	あおき 青木 つば子 次子	再任		
	杉並台	みつなが 光永 つゆき 継行	新任	きたおか 北岡 ゆきひろ 幸弘	花立	もり森 ひろ子 博子	再任		
	青葉台	いえいり 家入 まさ子 眞佐子	再任		南花立(杉の本以外)	みや山 宮山 まゆみ 眞由美	新任	くりはら 栗原 きょう子 恭子	
		大塚 亘	新任	—	向陽台	ふなつ 船津 しゅんじ 俊二	再任		
	東ヶ丘	ほりのうち 堀之内 みどり 緑	新任	もり森 まさみ 雅美	南八久保	さとう 佐藤 薫	再任		
	沖野	なかがわ 中川 ゆみ子 由美子	新任	—		田中 直子	たなか 田中 なお子 直子	新任	—
	光の森6町内	うえむら 上村 ゆみ子 湯美子	新任		にじの森	なかの 中野 ゆう子 夕布子	新任	—	
光の森7町内	あらまき 荒牧 たまみ 珠美	新任	おやま 小山 ひろし 弘	主任児童委員	むらもと 村本 のぶき 信幸	再任			
古閑原	たかもと 高村 えみ子 恵美子	新任	さかもと 坂本 としはる 俊治		やまべ 山辺 喜美子	新任	おおの 大野 みち子 美智子		
	入道水	かなこ 鹿子木 みほ 美穂	新任			あきた 秋田 眞功	新任	しまむら 島村 まゆ子 洋子	

あなたの地区の民生委員・児童委員を紹介します

☎ 福祉課 地域福祉係 ☎096(232)4913



全国一斉に行われた民生委員・児童委員の改選に伴い、菊陽町民生委員・児童委員退任式・委嘱伝達式を12月1日、町福祉センターで執り行いました。

式では、退任した委員のうち、8人に厚生労働大臣からの感謝状が、16人に県知事からの感謝状が贈呈されました。また、再任・新任の委員の皆さまには町長から厚生労働大臣からの委嘱状、県知事からの委嘱状が伝達されました。

今回委嘱された62人の委員は、12月1日から3年間、地域福祉推進のためにボランティア活動を行います。

困り事や心配事はあるけど、どこに相談したらいいのかわからない、まずは気軽に相談してみたいという人は、あなたの地区の民生委員・児童委員にお気軽に声をかけください。

今回、民生委員児童委員協議会の会長となりました森博子です。今期委員となった62人のうち、約半数は今回初めて委員になった人です。地域の皆さまのお力になりたいと思っています。でも最初はどういうように声をかけていいのかわからない不安を抱えている委員も多くあります。もし、民生委員・児童委員がご自宅やサロンなどを訪問しましたら温かくお迎えいただけますと幸いです。

民生委員児童委員協議会から
ごあいさつ



退任される民生委員・児童委員の皆さま、本当にありがとうございました。

坂本貞女前会長が藍綬褒章を受章されました

式典では、坂本貞女前会長が長年にわたる社会福祉の功績が認められ、11月3日に藍綬褒章を受章されましたので、褒章の伝達を執り行いました。

受章した坂本さんは「今回の受章は地域の皆さまと民生委員協議会の皆さまのご協力のおかげです。これからも地域のために尽力していきたい」と思いを話しました。



章記を贈呈された坂本貞女前会長

役場からのお知らせ

配布会場・日程	
日時	配布会場
1月13日(火) 9:00~11:30	東部町民センター
1月15日(木) 9:00~11:30	ふれあいの森 研修センター
1月20日(火) 9:00~11:30 13:00~16:30	光の森 町民センター
1月21日(水) 9:00~11:30	
1月27日(火) 9:00~11:30	南部町民センター
1月30日(金) 9:00~11:30 13:00~16:30	ふれあい交流・ 福祉支援センター
1月31日(土)、 2月1日(日) 9:00~11:30 13:00~16:30	菊陽町役場 (防災センター1階)
2月3日(火) 9:00~11:30 13:00~16:30	三里木 町民センター

※危機管理防災課窓口で2月4日(水)以降、
随時配布を行います。

●案内文(受領書兼委任状)

持参物

7月の募集時に申請した、75歳以上
のみで居住している世帯

対象

戸別受信機1式

貸与内容

貸与内容



7月に募集した、町の防災行政無線放送を自宅内で聞くことのできる「戸別受信機」を皆さんへ貸与します。申し込みした人は、事前に送付した案内文で指定した日程・会場にて受け取ってください。

※申請のあった世帯へ事前に送付しています。

●本人確認ができるもの(運転免許証または運転経歴証明書・マイナンバーカードなど)

※代理人受け取りの場合は代理人本人のもの

その他

●行政区ごとに日程・会場を指定しています。(申請世帯へ送付している案内文に掲載)

●指定の日程・会場で受け取りができない場合、他の日程・会場でも受け取りが可能です。

⑤ 危機管理防災課 消防交通係 ☎096(232)2110

お申込みいただいた皆さんへ
戸別受信機貸与のご案内



詳しくはこちら

消防団応援の店を募集します

⑤ 危機管理防災課 消防交通係
☎096(232)2110

町では約340人の消防団員が昼夜問わず、地域住民の安全・安心な生活を守るため活動しています。

そこで、頑張る消防団員を応援するために、町内の店舗や事業所を対象とした「消防団応援の店」制度に協力いただける店舗・事業所を募集しています。

登録店舗・事業所には、消防団員カードを提示した団員やその家族に、料金の割引や特典などのサービスをお願いしています。

登録いただいた店舗・事業所には、対象店と分かるようポスターやステッカーを配布します。また、町ホームページにも一覧を掲載し、情報を発信します。



登録店舗一覧など



詳しくはこちら

令和8年菊陽町消防出初式

⑤ 危機管理防災課 消防交通係
☎096(232)2110

詳しくはこちら

消防団員の士気の高揚と団結の強化を図るとともに、町民の防火意識を高めることを目的に、恒例の消防出初式を開催します。

当日は、消防団員による分列行進や通常点検、幼年消防クラブによる分列行進などを行います。

皆さんのお越しをお待ちしております。

日時

1月18日(日) 午前9時開会予定

場所

杉並木公園ふれあい広場



昨年度の消防出初式

脳とからだの健康度をチェック 健康度測定会

⑤ 介護保険課 地域包括支援係 ☎096(232)2366

町では、認知症予防と健康寿命の延伸を目指し、TSMC慈善財団および熊本大学と連携して「熊本-TSMC健康長寿プロジェクト事業」を令和7年度から開始しています。この事業の一環として、下記の教室を開催します。ぜひご参加ください。

日時

2月12日(木)、18日(水)、19日(木)

①午前10時～、②午後2時～

全6回(各回定員50人、1時間30分程度)

場所

町総合体育館

対象者

65～84歳の町民(令和8年4月1日時点)

ただし、次のいずれかに当てはまる人は除く

①支えなしで5分歩くことが難しい人

②排泄など身の回りのことに介助が必要な人

シニアのための

参加無料



詳しくはこちら



申込方法

2月5日(水)までに下記QRコードまたは電話で申し込む。

※先着順

申し込みはこちら



注意事項

この測定会への参加は、下記の令和8年度「脳活！シニアチャレンジ教室」への申し込みが必須となりますのでご注意ください。

測定内容

●歩行バランスの測定

5分歩行するまでにかかる時間や体のバランスを測定します。



●脳の健康度の計測

専用のアプリを使用し、目の動きをもとに脳の健康度を測定します。

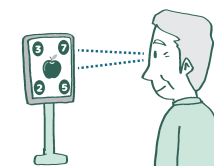

健康長寿プロジェクト「脳活！シニアチャレンジ教室」 令和8年度 受講生募集

参加無料



エアロビで楽しく全身を動かします。

はしご型のトレーニング用具を使って、脳と体を同時に動かします。



運動や認知トレーニング、栄養などの講話を通して認知症の予防を目指す教室で、令和7年度から引き続き行います。

期間

4月開始予定、週1回(1時間30分)

定員

100人

※定員を超える申し込みがあった場合は、上記の測定会の結果などをもとに、受講生を決定します。

参加方法

本教室の受講には、上記の測定会への参加が必須となります。教室の詳細は、測定会でお知らせします。

参加者の声

脳チャレ教室に参加し始めてから、外に出ることが苦にならなくなり、家族からも「活動的になったね」と言われました。(参加者Aさん)

●募集職種一覧(パートタイム)

職種	資格要件	募集人数	勤務場所	勤務時間など	報酬単価 (時給)	申し込み・ 問い合わせ先
事務補助		1人	総合政策課	月～金(週5日) 6時間／日	1,210円～ 1,238円	総合政策課 ☎096(232)2112
		1人	財政課	月～金(月16日) 6時間／日		財政課 ☎096(232)2130
		①7人 ②1人	町民課	①月～金(週5日) 7時間／日 ②月～金(月15日) 6時間／日		町民課 ☎096(232)4914
		1人	税務課	月～金(月15日) 6時間／日		税務課 ☎096(232)4911
		①2人 ②2人 ③④ 各1人	健康・保険課	①月～金(週5日) 6時間／日 ②月～金(週5日) 7時間／日 ③月～金(月15日) 6時間／日 ④月～金(月17日) 7時間／日		健康・保険課 ☎096(232)4912
		1人	介護保険課	月～金(週5日) 6時間／日		介護保険課 ☎096(232)2366
		2人	福祉課	①月～金(月18日) ②月～金(週5日) いずれも7時間／日		福祉課 ☎096(232)4913
		2人	子育て支援課	月～金(月15日) 6時間／日		子育て支援課 ☎096(232)2202
		1人	農政課	月～金(月15日) 7時間／日		農政課 ☎096(232)4916
		1人	農業委員会	月～金(月15日) 7時間／日		農業委員会 ☎096(232)4924
		1人	商工振興課	月～金(月15日) 6時間／日		商工振興課 ☎096(232)2165
		1人	都市計画課	月～金(週5日) 7時間／日		都市計画課 ☎096(232)4927
		1人	会計課	月～金(月16日) 7時間45分／日		会計課 ☎096(232)4915
		2人	学務課	月～金(週5日) 6時間／日		学務課 ☎096(232)4918
		1人	町立小・中学校ほか	月～金(週5日) 6時間／日		生涯学習課 ☎096(232)4917
		1人	生涯学習課	月～金(月20日) 6時間／日		中央公民館 ☎096(232)2116
		1人	中央公民館	月～土(月15日) 7時間45分／日		光の森町民センター 西部支所 ☎096(237)6555
		1人	光の森町民センター 西部支所	月～金(週5日) 7時間／日		東部町民センター ☎096(232)3803
		1人	西部町民センター	月～土(月16日) 7時間45分／日		人権教育・啓発課 ☎096(232)2113
		2人	東部町民センター	月～土(月15日) いずれも7時間45分／日		中央公民館 ☎096(232)2116
		2人	三里木町民センター	月～土(月16日) 7時間45分／日		生涯学習課 ☎096(232)4917
		2人	南部町民センター	月～土(月15日) 7時間45分／日		中央公民館 ☎096(232)2116
		2人	ふれあいの森 研修センター	月～土(月12日) 7時間45分／日		生涯学習課 ☎096(232)4917
		2人	武蔵ヶ丘コミュニ ティーセンター	月～土(月14日) 7時間45分／日		中央公民館 ☎096(232)2116

令和8年度 菊陽町会計年度任用職員を募集します

☎ 総務課 人事秘書係 ☎096(232)2111

本町では、菊陽町会計年度任用職員の任用に関する規則第2条に基づき、令和8年4月1日から任用する会計年度任用職員を募集します。

会計年度任用職員とは

任期の定めのある非常勤の地方公務員です。

応募条件

各職種に必要な資格要件を有する人で地方公務員法第16条に該当しないもの

任用期間

4月1日(水)～令和9年3月31日(水)
(一部の職で1年未満の任用期間あり)
※再度の任用(翌年度)を行うことがあります。

報酬・手当など

- 募集職種一覧に記載された報酬単価により、勤務時間に応じて支給します。
- 一定の要件を満たした場合、期末・勤勉手当が支給されます。
- 通勤距離などに応じて、通勤に係る費用が支給されます。

社会保険

健康保険・厚生年金・雇用保険の適用があります
(所属先の勤務条件により異なります)。

募集職種一覧

●募集職種一覧(フルタイム)

職種	資格要件	募集人数	勤務場所	勤務時間など	報酬単価 (月額)	申し込み・ 問い合わせ先
町長運転手		1人	総務課	月～金(週5日) 7時間45分 (時間外あり)	233,400円～ 245,200円	総務課 ☎096(232)2111
センター長		1人	ふれあいの森研修 センター	月～金(週5日) 7時間45分	204,800円～ 217,800円	生涯学習課 ☎096(232)4917
		1人	南部町民センター			中央公民館 ☎096(232)2116
介護保険施設等指導員	福祉施設などへの 運営指導に関し、 知識・経験のある人	1人	介護保険課		305,200円～ 306,200円	介護保険課 ☎096(232)2366
主任介護支援専門員	主任介護支援専門員	1人	介護保険課		249,900円～ 258,100円	
事務補助		1人	光の森町民センター 西部支所		197,000円～ 201,500円	光の森町民センター 西部支所 ☎096(237)6555

職種	資格要件	募集人数	勤務場所	勤務時間など	報酬単価 (時給)	申し込み・ 問い合わせ先
介護支援 専門員	介護支援専門員	4人	介護保険課	月～金(週5日) 7時間／日	1,452円～ 1,535円	介護保険課 ☎096(232)2366
認知症地域 支援推進員	認知症の医療および介護における専門的知識および経験を有する保健師、看護師など	1人	介護保険課	月～金(週5日) 7時間／日	1,452円～ 1,535円	
社会福祉士	社会福祉士	1人	介護保険課	月～金(週5日) 7時間／日	1,475円～ 1,556円	
介護認定 調査員	看護師等	1人	介護保険課	月～金(週5日) 7時間／日	1,287～ 1,384円	
利用者支援員	保育士または幼稚園教諭	1人	子育て支援課	月～金(週5日) 7時間／日	1,248円～ 1,338円	子育て支援課 ☎096(232)2202
社会福祉士	社会福祉士	1人	福祉課	月～金(週5日) 7時間／日	1,475円～ 1,556円	福祉課 ☎096(232)4913
スクール ソーシャル ワーカー	精神保健福祉士	4人	学務課	月～金(週4日) 7時間／日	2,800円	学務課 ☎096(232)4918
スクール カウンセラー	公認心理師または臨床心理士	2人	学務課	月～金(週2日) 4時間／日	4,990円	
学校教育 アドバイザー	教員免許	2人	学務課	月～金(月16日) 6時間／日	1,737円～ 1,767円	
学校司書	司書または司書教諭	8人	町立小・中学校	月～金(週5日) 7時間／日	1,238円～ 1,384円	
教育支援員	教員免許	56人	町立小・中学校	月～金(週5日) 6時間／日	1,495円～ 1,609円	
医療的ケア 看護師	看護師	3人	町立小・中学校	月～金(週5日) 7時間／日	1,609円～ 1,767円	
部活動指導員		7人	町立小・中学校	月～金(週4日) 2時間／日 土日祝(週1日) 3時間／日	1,287円～ 1,317円	
主任教育 相談員	教員免許	1人	町立小・中学校 およびすぎなみ教室	月～金(月16日) 7時間／日	1,737円～ 1,767円	
教育相談員	教員免許	①6人 ②1人	町立中学校 およびすぎなみ教室	①月～金(週5日) 7時間／日 ②月～金(週2日) 3時間／日	1,617円～ 1,746円	
図書館司書	図書館法に基づく司書または司書補	12人	菊陽町図書館	火曜日を除く平日および 土日祝(月17日) 7時間45分／日	1,238円～ 1,384円	図書館 ☎096(232)7756
配架補助員		4人	菊陽町図書館	土日祝(月6日) 7時間45分／日	1,210円～ 1,238円	
少女雑誌 整理補助員	明治～昭和期の雑誌の整理、展示の企画など	1人	菊陽町図書館	火曜日を除く平日および 土日祝(月17日) 7時間45分／日	1,210円～ 1,238円	
社会教育 指導員	社会教育活動 経験のある人	1人	生涯学習課	月～土(月13日) 7時間45分／日	1,348円～ 1,434円	生涯学習課 ☎096(232)4917
		1人	ふれあいの森 研修センター	月～土(月13日) 7時間45分／日	1,348円～ 1,434円	
		1人	中央公民館	月～土(月12日) 7時間45分／日	1,348円～ 1,434円	中央公民館 ☎096(232)2116

職種	資格要件	募集人数	勤務場所	勤務時間など	報酬単価 (時給)	申し込み・ 問い合わせ先
総合案内		1人	菊陽町役場 1階ロビー	月～金(月15日) 午前・午後の2交代制 3人でシフト勤務 4または5時間／日	1,210円～ 1,238円	総務課 ☎096(232)2111
外国人相談員	中国語を話せる人	1人	町民課	月～金(週5日) 7時間／日	1,544円 ～1,585円	町民課 ☎096(232)4914
給食調理員		①2人 ②6人	町立保育所	①月～土(月21日) 7時間30分または 3時間30分／日 ②月～土(月4日) 4または6時間／日	1,225円～ 1,434円	子育て支援課 ☎096(232)2202
		①39人 ②12人	町立小・中学校	①月～金(週5日) 7時間30分／日 ②月～金(月8日) 7時間30分／日		学務課 ☎096(232)4918
校務支援員		8人	町立小・中学校	月～金(週5日) 6時間／日	1,210円～ 1,238円	
		1人	町立小・中学校	月～金(週5日) 4時間／日		
スクール パトロール 隊員		4人	町内巡回 (パトロール)	月～金(週5日) 午前・午後の2交代制 5時間／日	1,210円～ 1,238円	危機管理防災課 ☎096(232)2110
歯科衛生士	歯科衛生士	1人	健康・保険課	月～金(週5日) 7時間／日	1,403円～ 1,506円	健康・保険課 ☎096(232)4912
看護師	看護師	1人	東部町民センター	月～土(週1日) 3時間／日	1,403円～ 1,506円	東部町民センター ☎096(232)3803
		①2人 ②1人	町立保育所	①月～金(月16日) ②月～土(月21日) いずれも7時間／日		子育て支援課 ☎096(232)2202
		5人	健康・保険課	月～金(週5日) 7時間／日		健康・保険課 ☎096(232)4912
		6人	介護保険課	月～金(週5日) 7時間／日		介護保険課 ☎096(232)2508
管理栄養士	管理栄養士	1人	健康・保険課	月～金(週5日) 7時間／日 ※4月～9月の半年間	1,495円～ 1,609円	健康・保険課 ☎096(232)4912
		1人	介護保険課	月～金(月15日) 7時間／日		介護保険課 ☎096(232)2366
臨床心理士	臨床心理士	1人	こども家庭相談課	月～金(週5日) 6時間／日	2,800円	こども家庭相談課 ☎096(232)1117
巡回支援 保育士	保育士	1人	こども家庭相談課	月～金(週5日) 6時間／日	1,452円～ 1,506円	
保健師	保健師	1人	こども家庭相談課	月～金(週5日) 6時間／日	1,495円～ 1,609円	健康・保険課 ☎096(232)4912
		2人	健康・保険課	月～金(週5日) 7時間／日		
助産師	助産師	1人	健康・保険課	月～金(週5日) 7時間／日	1,495円～ 1,609円	
保育士	保育士	①7人 ②③ 各4人	町立保育所	①月～金(週5日) 7時間／日 ②月～金(月10日) 3時間／日 ③土曜(週1日) 6時間／日	1,394円～ 1,506円	子育て支援課 ☎096(232)2202

地域環境に貢献

菊陽町造園業協会ボランティア

11月1日、大住樹徳さん(杉並台)が会長を務める菊陽町造園業協会のボランティアが町道川久保下津久礼線で実施されました。

ボランティアに参加したのは、町内で造園業を営んでいる6社。

道路の景観美化のために例年実施しており、今年は先般開催された高校駅伝のコースになっている同路線上の除草を行い、地域の快適な環境づくりに貢献しました。



菊陽町造園業協会の皆さん



道路の景観美化に貢献

暮らしを支える税を知ろう

「税を考える週間」作品表彰式

11月12日、「税を考える週間」作品表彰式が、キャロップアで開催されました。

毎年11月11～17日の1週間は、税務行政への理解と信頼を高めるための「税を考える週間」とされ、小・中学生から税を題材にした作文、標語、書道、ポスターなど、多数の応募がありました。本町からは2人の小学生が入賞しました。



中央左から、村上愛菜さん(にじの森)、
児玉心陽さん(光の森6町内)

町のスポーツ振興に尽力

全国功労者表彰

11月13日、町スポーツ推進委員の二殿史朗さん(馬場楠)が、長野県で行われた第66回全国スポーツ推進委員研究協議会で全国功労者表彰を受賞しました。

二殿さんはスポーツ推進委員として26年間、町のスポーツ振興に尽力しました。各種大会の運営や審判、ニュースポーツの普及活動、実技指導などに取り組んでおり、「今後も活動をしていきたい」と話しました。



賞状を受け取る二殿さん(写真中央)

馬場楠井手の鼻ぐりについて知ろう

鼻ぐり井手祭

11月16日、世界かんがい施設遺産および熊本県史跡である馬場楠井手の鼻ぐりの周知や、地域活性化を目的に鼻ぐり井手公園とその周辺で、鼻ぐり井手祭を開催しました。

ステージでは馬場楠の獅子舞の演舞をはじめ白菊保育園の園児による遊戯、菊陽中学校合唱部の合唱や吹奏楽部の演奏などが披露されました。また、菊陽南小学校の児童による鼻ぐり井手音楽劇が披露された後に新たに制作した絵本「鼻ぐり井手物語」の受け渡し式が行われました。

農産物や食べ物の販売コーナーでは、新鮮な野菜をお得に購入したり、親子で地元グルメを食べたりする姿が見られました。最後には、毎年大人気のお楽しみ抽選会を行い、祭りをにぎやかに締めくくりました。



左から矢野優太さん、松永政秋さん

コミュニティ助成事業で放送設備を整備

総務課 行政係
☎096(232)2111

コミュニティの健全な発展を図ることを目的としたコミュニティ助成事業で、中尾区に屋外放送設備(ワイヤレス方式)が整備されました。

同事業は、一般財団法人自治総合センターが宝くじ社会貢献広報事業費を財源として助成決定を行うものです。中尾区のますますの活性化が期待されます。



整備された屋外放送設備

令和8・9年度指名願い(菊池広域連合 受け付け)

菊池広域連合事務局 総務課
☎0968(38)0171

菊池広域連合が令和8・9年度に発注する建設工事・業務委託・物品・役務の入札に参加を希望する事業者の指名願いを受け付けます。

申請方法

本年度より、電子申請による受け付けに変更となります。

受付期間

2月1日(日)～28日(土)

※電子申請の方法や必要書類など、詳しくは、菊池広域連合ホームページをご覧ください。



政策提案を募集します

総務課 行政係
☎096(232)2111

住みよいまちづくりのために、皆さんの知識や経験を生かした政策を募集します。

募集期間

1月5日(月)～30日(金)(土)(祝を除く)

提出書類

①政策提案書 ②政策提案者署名簿
③その他、提案に関係する資料など
※①②の様式は総務課、西部支所にあります。町ホームページからもご覧になれます。

提出方法

総務課へ持参する。

注意事項

- 政策提案者署名簿には、満18歳以上の町民50人以上の署名が必要です。
- 提案は原則、町の総合計画に沿った内容である必要があります。
- 提出する場合は、手続きなどについてご説明しますので、事前に総務課行政係にご連絡ください。

期限は1月31日まで 償却資産の申告はお済みですか

税務課 固定資産税係
☎096(232)4911

町内で事業を営む個人および法人がその事業で使用している償却資産(土地、家屋以外の資産)は固定資産税の課税対象です。申告の依頼文を12月中に送付しています。

資産状況に変更がない場合でも申告は必要です。早めの申告をお願いします。

償却資産の例

- アパート経営の場合：駐車場舗装、外構工事、植栽、外灯、駐輪場など
- 農業の場合：ビニールハウス、ロータリー、管理機、保冷庫など
- その他：パソコンなどの電子機器、事業用機材、看板、太陽光発電設備など

申告期限

1月31日(土)

※当日消印有効。

団体戦で菊陽西小学校児童が奮闘 スナッグゴルフ全国大会

11月29日、第22回スナッグゴルフ対抗戦JGTOカップ全国大会が兵庫県で行われました。町からは、県予選優勝の菊陽西小学校が出場。選手の皆さんは練習の成果を発揮し、大会を楽しみました。以下、菊陽西小学校の出場選手です。

学年	出場選手名	学年	出場選手名
5年	やまりよう 山領 悠真	4年	たなか はやと 隼翔
4年	なかむら けん と 健人	3年	やまりよう 山領 み お 美緒
4年	あらき しゅう 脩 荒木		



出場した選手たち

お披露目式を開催しました 大野勝彦PR大使制作詩画「菊陽讃歌」

12月2日、役場本庁舎で大野勝彦PR大使制作詩画お披露目式を開催しました。この詩画は、今年8月に菊陽町PR大使に就任した大野さんに、菊陽町合併70周年を記念して制作を依頼したものです。詩画がお披露目され、集まった町民や職員から歓声が上がったあと、大野さんからご自身のこれまでの境遇やふるさと菊陽への思いが語られました。

制作詩画は菊陽町役場本庁舎1階ロビーに展示していますので、役場へお越しの際にはぜひご覧ください。



菊陽町PR大使の大野勝彦さん(左から3番目)

大相撲菊陽場所を開催しました 菊陽町合併70周年記念事業

12月6日、菊陽町合併70周年記念事業として、町総合体育館にて、大相撲菊陽場所を開催しました。

当日は熊本県出身の、義ノ富士さん、正代さん、藤青雲さん、佐田の海さんら4人の力士との撮影会が行われ、行列ができていました。そのほかにも、相撲甚句および相撲の禁じ手をユニークに紹介する「初切」の披露や、迫力のある取組も行われ、会場へ訪れた約3千人の観客が相撲の醍醐味を間近で感じ楽しみました。

また、宇土少年相撲クラブの子どもたちに力士が稽古をつける場面もあり、子どもたちは貴重な体験に目を輝かせていました。菊陽場所を楽しみに来場された人は、「いつもテレビで見ている憧れの力士を、とても近い距離で見ることができて嬉しいです」と、喜びを語られました。



迫力の取組



左から小牧副町長、吉本町長、豊昇龍関、福島議長、二殿教育長



色とりどりの化粧廻しを締め土俵入りする力士



板番付の前で家族で写真撮影

待望の公民館完成 新町西区公民館が完成しました

11月16日、新町西区公民館の落成式が行われました。当日は、区民をはじめ、吉本町長や公民館建設に携わった多くの人が出席し、公民館の完成を祝いました。

新しい公民館は、幅広い世代が利用できるよう、バリアフリーに配慮した建物となっており、会議室や調理室、倉庫などが備えられています。

今後は、この公民館が地域の活動や交流の拠点として広く活用される場となることが期待されます。



完成した公民館



関係者の皆さん

寄付金をいただきました 子育て支援に寄付金を活用

「くまもと県民の日」で開催された“おでかけするよ！こどもでじまはく”の入場料について、(株)熊本県民テレビより全額を寄付いただけることとなり、11月26日に寄付目録・感謝状贈呈式を執り行いました。

同社宗田英成代表取締役社長は、「菊陽町の子育て支援に活用してほしい」と話しました。

寄付金は、町の総合計画に掲げるさまざまな子育て支援に活用させていただきます。



吉本町長(左から3番目)と宗田代表取締役社長(左から4番目)

力士との交流を深める 大相撲力士が菊陽西小学校と町内介護老人保健施設を訪問しました

11月26日、大栄翔関と県内出身3力士・竜翔さん、阿蘇のやまほだかノ山さん、穂嵩さんが町内施設を訪問しました。

菊陽西小学校では6年生と相撲や綱引きを楽しみ、一緒に給食を食べました。

その後、町内の4つの介護老人保健施設を回り、利用者とミニ運動会や写真撮影をしました。



力士とレクリエーションを楽しむ

お知らせ

菊陽町ふれあい駅伝
大会中止のお知らせ



毎年3月に開催している「菊陽町ふれあい駅伝大会」は、公共施設工事のため、中止します。
開催を楽しみにしていた皆さまには申し訳ございませんが、ご理解とご協力をお願いします。

菊陽町体育協会

(火)金午前10時～午後4時

☎096(233)1520

東部町民センター
講座発表会



日時 2月7日(出)

午前9時20分～正午

※展示は2月6日(金) 午後より鑑賞できます。

場所 東部町民センター

多目的ホール

内容 キッズエアロビクス、太正琴、健康体操、ひよっここ踊り、カラオケ、ふれあいサロン、習字、絵手紙、小物づくりなど

東部町民センター

☎096(232)3803

募集

子育て交流会



講話テーマ

「子どもの発達とふれあい」

発達段階に合った関わり方を一緒に考えてみませんか。親子のうち時間が楽しくなるヒントが見つかるかもしれません。

日時 2月17日(火)

午前10時～11時30分

(受付：午前9時45分～)

場所 防災センター2階

応援活動拠点室

内容 講話・交流会・相談会・身長体重測定

対象者

0～3歳未満の乳幼児の保護者
定員 10人程度(先着順)

持参物

オムツやミルク、母子手帳、バス

タオル(測定希望の人)など

申込方法 QRコードまたは電話で申し込み



申込期間 1月5日(月)～30日(金)

東部町民センター

☎096(232)1117

令和7年度キャリアピ
アトレーニング教室(第3期)



キャリアピア健康増進室トレーニングによるエクササイズ教室です。健康増進室の利用券だけで参加できます。

日時 1月16日(金)～3月27日(金)

毎週(金) 午後1時30分～2時30分

場所 光の森町民センター

(健康増進室・体育館・多目的室)

内容

サーキットトレーニング、ストレッチ、器具(マシン)を使ったエクササイズなど

※初回と最終回に、体力測定と体組成計を使って測定を行います。

対象者 町内・町外問わず

費用

町内健康増進室利用券(200円)
町外健康増進室利用券(400円)

持参物 室内用シューズ、タオル

飲み物、運動しやすい服装

定員 10人程度(先着順)

申込方法 健康増進室の窓口か電話で申し込み

申込開始

1月5日(月) 午前9時～

その他

きくよう健康倶楽部のポイント
を1回参加につき10ポイント付与
します。

東部町民センター クラブきくよう
(キャリアピア健康増進室)

☎096(237)6577

健康ウォーキング
フルディックウォーキング



日時 毎月第1・4(水)

午前10時～11時

場所

町総合体育館ランニングコース

対象者 65歳以上の町民

費用 1日当たり(当日徴収)

老人クラブ会員 100円

老人クラブ会員外 200円

持参物 ノルディックウォーキン

グ用スティック(貸出可)、飲み物

タオル

その他

きくよう健康倶楽部のポイント
を1回参加につき10ポイント付与
します。

東部町民センター(月)(水)(金)

午前9時30分～午後3時

☎096(232)8638

第7回菊陽町スナッグ
ゴルフ大会参加者募集



スポーツ推進委員主催のスナッグゴルフ大会を開催します。

日時 3月29日(日)

午前9時～正午

場所

菊陽杉並木公園スポーツ広場

対象者 小学生2～6年生、65歳

以上の人(町内外問わず)

参加費 300円(保険料含む)

定員 40人程度

(申込多数の場合抽選)

申込方法 QRコードか窓口へ申

込書を持参・郵

送で申し込み



申込期限 2月11日(水)(祝)

東部町民センター

☎096(288)7877

わくわく元気塾



要介護状態となる恐れの高い65歳以上の高齢者を対象に、約4カ月間、集中的に運動などを行うことで、心身状態の改善を図る教室です。

日時 毎週(金)(祝を除く)

午前10時～午後3時

場所 さんふれあ

体組成測定会



きくよう健康倶楽部事業の一環として、毎月1回測定結果の印刷とスタッフによる結果説明を無料で行っています。

日時 1月29日(休)

午後1時30分～3時30分

場所 さんふれあ

内容 体組成計の測定(1分程度で測定、測定結果の印刷、スタッフの結果説明)

対象者 きくよう健康倶楽部の会員(当日申込者も可)

持参物 活動量計

(アプリの人はスマートフォン)

東部町民センター クラブきくよう

☎096(273)8488

ハローワーク菊池
つくるゴト就職フェア



日時 1月23日(金)

午後1時～4時

場所 (開場：午後0時30分)

グランメッセ熊本1階

内容

県内の製造業関連企業(半導体・金属製品・木製品・食料品など)による説明会です。製造業を知らない人から、働きたいという人まで気軽に参加できます。

また、職業訓練校(ポリテクセ

ンター)も参加しますので、資格

や技術を持つていない人は、職業

訓練の相談もできます。

製品の一部展示や、簡単な業務

を体験できる企業もあります。

対象者 どなたでも

申込方法 QRコードから申し込み



詳細はこちら

☎0968(28)2257

くまもとフットケア
の日イベント



2月10日のフットケアの日に合わせて、「介護に生かすフットケアの基本」「身近な人の足を守る」をテーマに、第3回くまもとフットケアの日イベント2026を開催します。

日時 2月1日(日)

午後1時30分～3時30分

(開場：午後1時)

場所 町総合体育館

内容 フットケア講演、特別講演、実技体験、展示ブース

その他

実技体験は、事前に申し込んだ人が優先です。空きがあれば当日参加もできます。

また、足浴や靴のチェックを行いますので、足を出しやすい服装や靴下、履き慣れた靴でご参加ください。



事前申込み詳細はこちら

東部町民センター 日本フットケア・足病医学会九州地方会
フットケアの日啓発活動推進委員
会熊本グループ

☎096(232)3111

「伝えよう 勇気をだして その言葉」

菊陽北小学校 6年 富田 二瑚

今年の夏、九州全域に線状降水帯が発生し、僕の祖父母の家が床上浸水した。電話で被害の様子を知った母は、すぐに駆けつけたかったが、祖父母の家へ向かう道の途中で、父が倒れ、通行止めで行くことができなかった。祖父は「命があっただけでもありがたい」と言っていて、僕はその言葉に深い意味を感じた。3日後、僕たち家族は祖父母の家に片付けの手伝いに行った。水が引いた後、すぐに近所の人たちが何人も「大丈夫？」と祖父母の家を見に来てくれたと聞いた。猛暑の中、電気屋さん、大工さん、親戚など、たくさんの方が祖父母を助けてくれていた。こんな状況でも孤立せずに支え合える人たちの温かさを感じた。また、自分の家も被害に



支えあう力を
高めていきたい

「支え合う力に気づいた日」

武蔵ヶ丘中学校 1年 稲津 秀梃

あっているのに、地域に住む人のために動く姿は本当にすごいと思った。人々が助け合って生きていくからこそ、人は困難を乗り越え、希望を持って生きていけると感じた。僕は祖父と一緒に災害ごみを運び出す作業をした。災害ごみを受け入れる運動場に行くと、説明をする人、交通整理をする人、ボランティアの人などが汗を流しながら働いていた。祖父を見かけた知り合いの人が、「大変でしたね。みんなで心配していましたよ」と声をかけ、トラックからごみを選び出す手伝いをしてくれました。その時の祖父の笑顔が心にずっと残っている。僕の祖父母の家は被害が少なく、終わっていない家がたぶんたくさんあった。日がたつにつれ、住宅や田畑、道路の被害

の大きさがわかり驚いた。車が水没して動かなくなった親戚もいて、「こんなことが本当に起きるんだ。今までの日常が一瞬で消えるんだ」と感じた。この暑さの中で、元の生活に戻るのかと、みんな不安に思っていたと思う。そんな中でも地域の人たちが助け合ったり、声を掛け合ったりしている姿を見て、「人ってすごいな。温かいな」と思うことがたくさんあった。災害は怖いけれど、人と人とのつながりがあれば乗り越えることができると思う。これから、自分ができることを見つけ、自分から声をかけ行動するなど、互いに支え合う力を高めていきたい。地域でも学校でもこの気持ちを忘れずに過ごし、みんなが安心して暮らせるように少しずつ成長していきたい。

国の「人権教育・啓発基本計画」（第二次）改定へ

文責：町地域人権教育指導員 村上 秋成

2002(平成14)年3月、国の「人権教育・啓発基本計画」ができました。その国の「基本計画」が、昨年6月、23年ぶりに改定されました。

【なぜ、見直されたのか】人権をめぐる社会の状況が変化したためです。①国際化(日本に住む・訪れる外国人の増加、経済活動の国際化)②情報化(SNSの登場・スマートフォンの普及などによるインターネット上の人権侵害の問題)③少子高齢化④我が国における人権意識の高まり⑤企業に求められる人権尊重の責務を負う国際的な要請などです。

【どのように変わったのか】①インターネット上の人権侵害が以前は各人権課題の一つになっていましたが、すべての人権課題につながりを持っている課題であると捉えたこと。

②企業も人権尊重の責務を負う存在とされ、「ビジネスと人権」について記載されたこと。

③性的マイノリティの問題など新たな個別の人権課題がつけ加えられたことなどです。

国や県と連携して町も、「菊陽町人権教育・啓発基本計画」を2006(平成18)年に作り、2021(令和3)年には第一次改定を行っています。5カ年ごとに町民への意識調査、中間評価を行うこととしています。今後、町民の皆さまには調査などご協力いただくことになるかと思っています。自分自身や「誰か」に関係することとして「基本計画」をよりどころに人権教育・啓発を進めていきたいと思います。

ゆたかな
心を
はぐくむ

人権のひろば

201

人権教育・啓発課 ☎096(232)2113

菊陽町
総合交流ターミナル
☎096(232)8690

さんふれあ

NEWS
第53回

詳しくはこちら
QRコード
ホームページ Instagram

健康増進室 にんじむ

営業時間	当日券	回数券・月会員
(月)～(土)：9:30～22:30 (最終受付：21:30)	トレーニング(1回3時間) 一般 400円 / 70歳以上 300円	スタジオ回数券(11枚 / 3カ月間有効) 一般 4,000円 / 70歳以上 3,000円
(日)祝：9:30～19:00 (最終受付：18:00)	スタジオレッスン(1回) 一般 400円 / 70歳以上 300円	月会員(トレーニング+スタジオ+温泉) 一般 7,900円 / 70歳以上 6,100円
(火)定休 ※祝の場合は営業		

新年のごあいさつ

謹んで新年のお喜びを申し上げます。
昨年は格別のご厚情を賜り、厚くお礼申し上げます。
本年もさらなるサービス向上に向け、職員一丸となって取り組んで参りますので、変わらぬご愛顧を賜りますようお願い申し上げます。

さんふれあ職員一同



新しいインストラクターの紹介

レッスン内容：ソフトヨガ

おぐら 小倉みゆきさん



体が硬い、ヨガは初めての人を対象とした優しいヨガです。普段は伸ばさないとこを伸ばし、呼吸法やほぐしを入れていきます。回数を重ねるうちに、少しずつ体の軽さを実感してもらいたいです。

新春企画

菊池地域4市町広報紙合同読者プレゼント

☎ 総合政策課 企画政策係 ☎096(232)2112

菊池地域広報紙の合同企画として、菊池地域の各市町から「わがまち自慢」を抽選で8組へプレゼントします。皆さんの応募をお待ちしています。

プレゼント内容
(各2人)

- 菊陽町…さんふれあ商品券千円分
ゴロツと！にんじんとチキンのカレー(2食)
- 菊池市…七城のこめ(2*₀)
- 大津町…からいも食べ比べセット
(ほりだしくん・べにはるか 合計5*₀)
- 合志市…クラッシーノ・マルシェ
商品券2千円分

- ◆応募方法 次のいずれかの方法で応募する。
・右記QRコードから申し込む。
・はがきに次の事項を書いて応募する。①住所、②氏名、③年齢、④電話番号、⑤菊陽町の魅力、⑥「広報きくよう」への意見・感想など
- ◆応募先 〒869-1192(住所不要) 菊陽町役場
総合政策課広報紙読者プレゼント係
- ◆応募期限 1月31日(土) 当日消印有効
- ◆選定方法 菊陽町在住の応募者の中から抽選でプレゼントします。応募は1世帯1回までです。
※プレゼントの指定はできません。
※当選者の発表は発送をもって代えます。
※個人情報商品の発送以外には使用しません。





学校だより 92



ロアッソくんと楽しくサッカー

『ロアッソ熊本 きずなキャラバン』

ロアッソ熊本のスクールコーチが11月4日、本校の2年生にサッカーを教えるに来てくれました。これは、ロアッソ熊本スクールが県内の小学生と交流する「きずなキャラバン」の一環として行われたものです。

武蔵ヶ丘北小学校

講座・教室のお知らせ版

中央公民館や各センター、総合体育館などで開催する講座・教室をお知らせします。
詳しくは各問い合わせ先へご連絡ください。



専用フォーム
からの申し込み
はこちら

講座	日時	場所	対象者	費用	申込方法 申込期限	問い合わせ先 備考
りんごパイ作り 講座	1月29日(木) 午前10時～正午	東部町民センター	町内在住 または 在勤の人	1,800円 (材料代含む)	窓口または電話で 申し込む 定員7人 1月16日(金)	東部町民センター ☎096(232)3803
アップルパイ 作り	1月31日(土) 午前10時～正午	ふれあいの森 研修センター	町内在住 または 在勤の人	1,800円 (受講料含む)	専用フォームまた は電話で申し込む 定員6人 1月19日(月)～ 23日(金)	ふれあいの森研修 センター ☎096(233)1080
ACP チャレンジ教室	3月25日(水)～30日(月) 3月29日(日)を除く 全5回 午前10時15分～正午	総合体育館 メインアリーナ	町内在住 の年長～ 小学2年 生	1,110円 (保険料込み)	専用フォームまた は電話(平日のみ) で申し込む 1月5日(月)～ 30日(金)	総合体育館 ☎096(288)7885

きくよう キラリビト

／ 全国で活躍する菊陽町民の皆さんを紹介します ／

第107回全国高等学校 野球選手権大会



期 日：令和7年
8月5日(火)～23日(土)
開催地：阪神甲子園球場
(兵庫県西宮市甲子園町)
出場者：済美高等学校
森 勇琉さん(にじの森)

第34回全日本実年ソフトボール大会



期 日：令和7年
9月6日(土)～8日(月)
開催地：あいづ球場 他7球場
(福島県 会津若松市・喜多方市)
出場者：北川通信実年SC
内藤 文紀さん(花立)

2025ビクトル古賀杯 第9回全国高等学校サンボ選手権大会



期 日：令和7年9月20日(土)
開催地：久留米総合スポーツ
センター武道場
(福岡県久留米市東櫛原)
出場者：熊本中央高等学校
石川 杏南さん(新山)

短歌会

菊陽句会報

きくよう文芸 11月

山駅のムラサキシキブ紫の鈴なりの実に光を集む
種播いてひと月過ぎて収穫するホウレンソウは高値の続く
木犀の香りの風に稲刈を終えし安堵の蘇り来ぬ
群れて咲く路の黄花は鮮やかに小さき庭の灯りのごとし
玉砂利を踏みしめ歩く修行僧の列は静かに舍利殿をゆく
プラ国のみやこにゴマンが着いたときああ金色の犬が飛び出す

有久 賢治
梅田 國雄
佐藤せい子
中村トシエ
馬場 礼子
松本 東亜

菊供ふ老の歩巾に合はす息と
機嫌とりとりて整ふ七五三
初時雨庭の草花生きを見す
冬田打つ過去には耕鋤土の艶
根子岳の一際近し今朝の秋

紫藤 祥子
曾我 育代
曾我トモ子
緒方チエ子
吉田 幸子
たんたんといの生活や秋深む
虫の闇ひとりて生くる齢かな
冬ざれやわが宿命と注射うつ
柿落葉樹齢百年の音楽で
小春日や畑の昼餉はにぎり飯
木村 信子
田中 郁子
寺尾千代子
高橋 孝子
原野レイ子

休日在宅当番医・薬局・歯科

病院・薬局(午前9時～午後5時) 歯科(午前10時～午後4時)

4日	古賀医院	菊池市	☎0968(38)2222
	みずの内科・血圧心臓クリニック	合志市	☎096(248)3355
	熊本セントラル病院	菊陽町	☎096(340)5001
	まつもと耳鼻咽喉科医院	菊池市	☎0968(23)6111
11日	清原医院	菊池市	☎0968(38)2106
	東熊本第二病院	菊陽町	☎096(232)3939
	後藤整形外科医院	菊池市	☎0968(25)2906
	副島耳鼻咽喉科クリニック	合志市	☎096(249)1777
	中山歯科医院	菊池市	☎0968(38)2401
12日 成人の日	光の森こどもクリニック	菊陽町	☎096(377)8005
	本多内科胃腸科医院	菊陽町	☎096(232)2021
	岩根クリニック	菊池市	☎0968(25)4230
	岩上眼科	大津町	☎096(293)2053
	さくら調剤薬局 菊陽東店	菊陽町	☎096(213)5210
18日	アル薬局 光の森店	菊陽町	☎096(234)6877
	穂っぶこども在宅&心身クリニック	合志市	☎096(247)6528
	阿梨花病院大津	大津町	☎096(293)5000
	城間クリニック	菊池市	☎0968(25)2506
	永田眼科	菊陽町	☎096(285)1117
25日	つつみ歯科医院	菊池市	☎0968(41)3434
	宮本内科クリニック	菊池市	☎0968(25)2047
	平瀬内科医院	合志市	☎096(248)5227
	樽美外科整形外科医院	大津町	☎096(293)2100
	米田産婦人科医院	菊池市	☎0968(25)2589
2月1日	三隅歯科医院	合志市	☎096(248)1101
	Leeこどもクリニック	合志市	☎096(215)5980
	たぶち内科循環器科	菊陽町	☎096(233)3588
	たがみクリニック	菊池市	☎0968(24)5353
	そうま眼科	菊陽町	☎096(340)5520
2月1日	ハート歯科クリニック	大津町	☎096(294)6777
	あきよし調剤薬局 むさし店	菊陽町	☎096(340)2223
	大賀薬局 菊陽店	菊陽町	☎096(233)9077

※受診するときは各医療機関へ電話でご確認ください。最新情報は菊池郡市医師会テレホンサービス☎0968(25)3300もしくは菊池郡市医師会ホームページでご確認ください(歯科・薬局を除く)。



菊池郡市医師会
ホームページ

※薬局は菊陽町内のみを掲載しています。

※年末年始の休日当番医は、☎0968(25)3300
またはホームページでご確認ください。



菊池郡市薬剤師会
ホームページ



日曜窓口開庁 町民課(一部証明書発行のみ)

日時 1月25日 午前9時～午後1時



こころの相談 福祉課

こころの問題で悩んでいる本人やそのご家族の相談をお受けします

日時 平日午前8時30分～午後5時15分 ※予約制
☎ ☎096(232)4913



こども総合相談 こども家庭相談課
18歳までの子どもに関する相談をお受けします

日時 平日午前8時30分～午後5時15分 ※予約制
☎ ☎096(232)1117



もの忘れの相談 介護保険課
もの忘れに関する相談をお受けします

日時 平日午前8時30分～午後5時15分
☎ ☎096(232)2366



消費生活相談

相談窓口 毎週(月) 午前10時～午後4時 ※(祝)を除く
☎ ☎096(232)2112

(注)総合政策課へつながりますので「消費生活相談です」とお伝えください。相談員につなぎます。
(月)以外でも大津町と西原村で相談できます。

開設曜日	場 所	問い合わせ
月・木	菊陽町	☎096(232)2112
火・金	大津町	☎096(293)3111
水	西原村	☎096(279)3112



ふれあい総合相談

- 福祉センター ☎096(232)4832
- ふれあい交流・福祉支援センター ☎096(337)6830

一般相談(午前10時～正午) 行政相談(午前10時～正午)

実施日	会 場	実施日	会 場
17日(土)	福祉センター	10日(土)	福祉センター

専門相談(午後1時30分～3時30分)

受付は午後1時15分～、1日6人まで

相談名	実施日	会 場
法 律	5日(月)	福祉センター
	16日(金)	ふれあい交流・福祉支援センター
税金相談	13日(火)	福祉センター
	15日(木)	福祉センター
相続遺言・登記	8日(木)	ふれあい交流・福祉支援センター
	15日(木)	福祉センター
財産相続	20日(火)	ふれあい交流・福祉支援センター
	26日(月)	福祉センター

※会場、相談日および相談員が変わることがあります。詳しくはお問い合わせください。

☎ 社会福祉協議会 ☎096(232)4832

介護相談 随時(月曜～金曜日)

菊陽町社会福祉協議会居宅介護支援事業所 ☎096(232)3592

人のうごき

うぶごえ

出生日	赤ちゃん	届出人	行政区
11/ 1	にしむらり は 西村瑠璃羽	まさよし 真善	新 町
2	きのした あいり 木下 愛莉	ともひろ 智裕	南 八 久 保
3	たなか さな 田中 沙奈	まさたか 雅山	下 原
6	いとう しずく 伊藤 雫月	そうた 創太	東 ケ 丘
6	やまもと ゆい 山本 結翔	なほや 直也	花 立
9	ふくしま あき 福島 安喜	けんた 健太	鉄 砲 小 路
9	やまもと すずか 山本 涼楓	はるな 榛菜	ひばりヶ丘
12	さとう りく 佐藤 璃空	ひでかず 秀一	三 里 木
12	まえむら あさき 前村 旭希	あきひろ 明宏	上 津 久 礼
12	まるめ かいら 丸目 權良	よしのぶ 善頌	辛 川
12	わたなべ かいと 渡邊 魁音	かずひと 一史	光 4 町 内
13	うえだ ふう 上田 風桜	かんじ 莞爾	緑 ケ 丘
13	たがわち かずひろ 田河内一紘	じゅんいち 順一	緑 ケ 丘
13	ふじかわ ひろと 藤川 寛都	こうき 晃喜	下 津 久 礼
13	おしま あき 三島 千明	かずや 和也	三 里 木
14	たかばたけ ちあき 高畠 千煌	まさひで 雅秀	緑 陽 台
16	ひらかわ すみか 平川 澄香	たかお 隆男	光 6 町 内
18	なかじま みずき 中島 瑞稀	やすはる 康晴	緑 ケ 丘
19	なかほら いつしん 中原 一榛	だいすけ 大佑	津久礼ヶ丘
20	たかもと ひさき 高本 陽咲	こうへい 幸平	新 成
20	まつお こはる 松尾 心暖	いつべい 一平	向 原
21	こまき めい 小牧 愛依	よしつぐ 快次	辛 川
22	すぎはら はやと 杉原 颯斗	やすし 康史	三 里 木 北
24	からかわ みゆ 辛川 心優	たくや 卓也	新 山
25	ちく いとは 知久 糸芭	まさと 将人	三 里 木
28	うえの そのみ 上ノ園美桜	しんご 慎伍	杉 並 台
28	しの いた 士野 竜哉	たつのり 竜典	下 津 久 礼
29	はた かいと 秦 海斗	ひろあき 浩彰	津久礼ヶ丘

おくやみ

ご逝去	ご芳名	年齢	行政区
11/ 4	みなみ 南 リツ子	88歳	鉄 砲 小 路
5	たけだ とくみつ 竹田 徳光	89歳	馬 場
6	こまき 小牧ハルエ	100歳	井 口
7	こまき 小牧ツ子コ	91歳	辛 川
10	ほかむら ようこ 外村 陽子	91歳	戸 次
20	よしむら としのり 吉村 利徳	78歳	下 津 久 礼
21	とよおか しずお 豊岡 静雄	95歳	緑 陽 台
21	にしおか もずよし 西岡萬代吉	85歳	曲 手
25	なかほら いつしん 中原 一榛	0歳	津久礼ヶ丘
26	わさき まなぶ 和齊 學	68歳	花 立



以下のとおりご寄付いただきました。
ここに報告し厚くお礼申し上げます。
菊陽町社会福祉協議会

善意の灯(11月受付分)

■香典返し

大竹 和子様(故立並様)	下津久礼
太田 三徳様(故トシ子様)	花 立
中村トシエ様(故博幸様)	下 原
竹田 哲郎様(故徳光様)	馬 場
小牧 公男様(故ツ子コ様)	辛 川
宮本 義雄様(故スミ子様)	緑 ケ 丘
小牧 博明様(故ハル工様)	辛 川
吉村 誠子様(故利徳様)	下津久礼
外村 輝昭様(故陽子様)	戸 次

■にここ献金

本田加代子様	下 原
荒木精之記念文化功労賞受賞記念	

■その他の寄付

鹿子木與子様 募金	入 道 水
菊陽町文化協会 川畑 延洋様	
文化祭募金	

安全安心 きくよう

vol.121

大津警察署 ☎096(294)0110

●今年の刑法犯認知件数(令和7年10月末現在) ※暫定値

	10月中	本年累計
大津署管内	59(+3)	395(+ 8)
うち菊陽町	32(+2)	239(-12)
主な発生犯罪	万引き、自転車盗	

※()内の数値は前年同期比

●今年の交通事故発生状況(令和7年10月末現在)

	大津署管内		うち菊陽町	
	10月中	本年累計	10月中	本年累計
発生件数	30(+11)	217(+34)	18(±0)	133(+13)
死 者 数	0(- 1)	2(+ 1)	0(±0)	2(+ 2)
傷 者 数	40(+ 8)	276(+38)	19(-2)	161(+19)

※()内の数値は前年同期比

まちの人口

令和7年11月末現在 ()内は前年同月比	令和7年11月
人 口 44,035(+228)	●出生／ 36
男 21,845(+181)	●死亡／ 26
女 22,190(+ 47)	●転入／171
世帯数 19,941(+362)	●転出／144