



No.468
2010

5

きくよう



今月の主な話題

2 町の子育てをさらに応援する新しい保育園

4 後期高齢者医療被保険者の皆さまへ

6 環境にやさしいまちづくりのススメ

9 町税は納期内に納めましょう

10 町営住宅入居者募集

表紙の写真

5月5日はこどもの日。もみじ園ではこいのぼりが立てられました。風揺られて元気よく空を泳ぐこいのぼりを見て、園児たちは大はしゃぎ。カメラを向けると、こいのぼりをバックに決めポーズを見せてくれました。

広報
きくよう

2010
5
No.468

※この広報誌は、環境に配慮して、再生紙及び大豆インクを使用しています。



おえかき大好き!



題名「かんらんしゃにのってたのしかったよ」



後藤 優佳ちゃん
(鼓動小園)

ぼくのわたしの誕生日

5月

もみじ園



Happy Birthday!
みやもと しゅうま
宮本 秀磨くん
(中尾)
平成16年5月8日生まれ

友だちとお店屋さんごっこをして、お客さんになったり、お店屋さんになったりして、遊ぶのが好きです。



にのみや みづき
二宮 美月ちゃん
(馬場)
平成17年5月17日生まれ

鉄棒で前まわり、後ろまわりができ、運動が大好きな女の子です。

編・集・後・記

今月は3つの保育園に取材に行きました。どの保育園でも園児たちはとても楽しそうにお友だちと遊んでいました。カメラを持っている私に「写真撮って♪」といわんばかりにお気に入りのポーズをする園児たち。

たくさん笑顔を見せてもらいました。これからも、その笑顔を広報で紹介していけたらと思います。

今月号から広報紙のデザインが一部リニューアルしました。今年度はこの広報紙で皆さんに情報を分かりやすくお伝えしていきたいと思っています。(1)

人のうごき

平成22年3月末現在 ()内は前月比

| | |
|-----|----------------|
| 人口 | 36,314人 (+111) |
| 男 | 17,810人 (+53) |
| 女 | 18,504人 (+58) |
| 世帯数 | 13,652世帯 (+81) |

■出生/46人 ■死亡/21人
■転入/514人 ■転出/428人

まちのわだい



はなあかり

やさしい光りが
桜を照らす

4月3日、はなあかり実行委員会主催の「はなあかり」が町民グラウンドで行われました。これは、人と人とのつながりを「形」にすることによってお互いを思い合える、菊陽町に住んで良かったと思えるような素敵なひとときをつくりたい、同時に環境のことを考える機会にしたという目的で開催されています。廃油を使った手作りのエコキャンドルが、桜の下やグラウンドに飾られ、暗くなった会場をやさしい光りで照らします。また、会場ではオカリナやバンド演奏、人形劇なども行われました。来場者は、ほのかにライトアップされた桜とキャンドルの共演を見て楽しみました。

広報 きくよう 平成22年5月号

ホームページ

きくようまち

検索

■発行/菊陽町 ■編集/総合政策課 〒869-1192 熊本県菊池郡菊陽町大字久保田2800番地
TEL.232-2111 FAX.232-4923 E-mail : sogoseisaku@town.kikuyo.lg.jp
URL <http://www.town.kikuyo.lg.jp/>
この広報誌はユニバーサルデザインフォントを使用しています。

優しい心、貴い命

保育園で楽しそうに過ごしている子どもたちを見ると、自然に恵まれたところで良かった、馴染んでくれて良かったと思います。

優貴保育園の名前のとおり、「優しい心をもった人、貴い命の大切さが分かる人」に育てほしいので、子どものうちからいろいろなことを教えたいです。



社会福祉法人 愛
優貴保育園
上村 悟 理事長



社会福祉法人 福芳会
こうのとりの保育園
春田 裕子 園長

子どもの幸せが第一です

こうのとりの保育園で園生活を送る中で、「あいさつをする、靴をそろえる、元気よく返事をする」子どもに育てたいです。10分間の漢字絵本の読み聞かせをすると、落ちついて聞いている園児もいます。

「子どもの幸せ」を第一に考えて、保護者の皆さんと一緒に子育てをしていきます。

お友だちを
たくさんつくってね

最初は泣いていたけど、保育園にもすぐに慣れて、お友だちもできて毎日楽しそうです。

保育園も木の建物が子どもにやさしそうでいいですね。

これからもお友だちをたくさんつくって元気に過ごしてほしいですね。



保護者 田代 康代 さん
琉偉 ちゃん
(津久礼ヶ丘)

写真右/こうのとりの保育園の入園式。園児たちは先生に名前を呼ばれると、手を挙げて元気よく返事ができました。後ろでは保護者があたたかく見守っています。

写真左/優貴保育園の2歳児。遊戯室では、たくさんのお友だちと走りまわったり、遊具を使ったりして仲良く楽しそうに遊んでいました。



こうのとりの保育園

場所は西小学校の隣。2階建ての園舎は、「木育」として室内は木でつくられており、温かみのあるつくりになっている。

優貴保育園

場所はさんさん公園の隣。園舎は小国杉をふんだんに使い、木の香りが漂う、子どもの心が安らぐようなつくりになっている。

2つの保育園がスタート

県内一人人口が増加している菊陽町。平成21年は、4,877人の子どもたちが生まれ、人口も852人増加(前年比)しました。

今年4月には「優貴保育園」と「こうのとりの保育園」が新しく設立され、入園から1カ月が経過した園児たちは、元気な笑顔をみせています。

両園とも4月3日に入園式が行われました。

入園式当日は、両園の門出を祝うかのように、春らしい暖かな気温になり、保護者、先生、来賓の皆さんが子どもたちを見守る中、式は行われました。

優貴保育園

優貴保育園には、86人が入園しました。

式では、優貴保育園の上村理事長が、「優しい子どもになってほしい、貴い命の大切さを知ってほしいという思いを込めて、この保育所名にしました。たくさん友だちをつくって仲良く過ごしましょう」

町の子育て支援

町では、「子どもを生み育てやすいまち」を推進しています。昨年度は、2つの認可保育所の誘致をはかり、本年4月に開園しました。認可保育所としては、平成19年の光の森キャロット保育園以来の開園です。

これにより、公立保育所8園と私立保育所3園の合計11園で、0歳児の乳児から就学前児童までの、将来の日本を支える約千人の子どもたち

町の子育てをさらに
応援する新しい保育園

優貴保育園
こうのとりの保育園

子どもの笑顔には、人を励ます力があり、一緒に笑顔になれます。私たちは、子どもの笑顔のために頑張ろうと思います。町の子どものためにさらに進める子育て支援。今回は、新しく開園した保育園と町の子育て支援を合わせてご紹介します。

とあいさつしました。また、清田やす子園長が、「子どもの健全な成長のために開園したいという思いが実現しました。地域に信頼され、愛される保育園を目指します」と語りました。

こうのとりの保育園

こうのとりの保育園には、90人が入園しました。

式では、こうのとりの保育園の塚本美津代理理事長が、「熊本県

保育を実施できることになりました。また、白鈴園と光の森キャロット保育園の「地域子育て支援センター」では、親子で楽しむ体験活動で交流の場をつくり、子育て相談などを行っています。

そのほか、武蔵ヶ丘児童館事業や仕事と子育ての両立支援対策としての学童保育、幼稚園就園奨励事業、また病後児保育事業など、さまざまな事業を実施しており、「子育て支援の充実」に努めています。

保育協会が取り組む少子化対策活動の『こうのとりの運動』から名前をつけました。漢字絵本の読み聞かせをして集中力を養い、正しい姿勢で人の話を聞ける子どもを育てていきたいです」とあいさつ。先生たちの明るい自己紹介と入園式の歌で、園児たちを歓迎しました。

園には、熊本県県産材利用加速化促進事業補助金を活用して、県産材を使った木製遊具と外構を整備しています。

後期高齢者医療 被保険者の皆さまへ

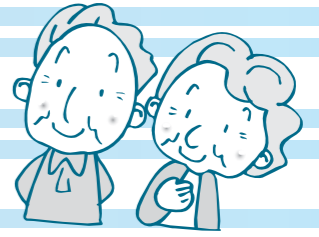

**平成22・23年度の
保険料率が決定しました**

熊本県後期高齢者医療広域連合では、2年ごとに保険料率の見直しを行い、保険料を次のとおりに決定しました。

| 平成20・21年度 | | 平成22・23年度 | |
|-----------|---------|-----------|---------|
| 均等割額 | 46,700円 | 均等割額 | 47,000円 |
| 所得割率 | 8.62% | 所得割率 | 9.03% |

保険料の計算方法

$$\text{保険料(年額)} = \text{均等割額 47,000円} + \text{所得割額 (総所得金額等 - 33万円) × 9.03\%}$$

※年額50万円が上限です。

**平成22年度保険料軽減は
継続します**

所得が低い人や被用者保険(※)加入者に扶養されていた人の保険料は、継続して軽減されます。

※被用者保険とは協会けんぽ、健保組合、共済組合などです。

所得が低い人の軽減

1. 保険料の均等割額(被保険者全員が等しく負担する保険料)の軽減
世帯(被保険者と世帯主)の総所得金額が次の場合の軽減割合

- 「基礎控除額(33万円)」を超えない世帯で、被保険者全員が年金収入80万円以下(その他各種所得がない場合)
- ↓ 保険料の均等割額を9割軽減
- 「基礎控除額(33万円)」を超えない世帯
- ↓ 保険料の均等割額を8・5割軽減



- 「基礎控除額(33万円)」+「24・5万円×世帯の被保険者数(被保険者である世帯主を除く)」を超えない世帯
- ↓ 保険料の均等割額を5割軽減
- 「基礎控除額(33万円)」+「35万円×世帯の被保険者数」を超えない世帯
- ↓ 保険料の均等割額を2割軽減

2. 保険料の所得割額(所得に応じて負担する保険料)の軽減
被保険者の総所得金額が次の場合の軽減割合

- 「基礎控除(33万円)」+58万円を超えない人
- ↓ 保険料の所得割額を5割軽減
- 被用者保険加入者に扶養されていた人も、保険料の軽減があります。特別措置として、当分の間は保険料の均等割額が9割軽減されます(所得割額はかかりません)。

被用者保険加入者に 扶養されていた人の軽減

被用者保険加入者に扶養されていた人も、保険料の軽減があります。特別措置として、当分の間は保険料の均等割額が9割軽減されます(所得割額はかかりません)。

特別徴収の人は、口座振替へ 変更することができます

後期高齢者医療保険料を特別徴収でお支払いの人、また新たに特別徴収で支払う予定の人は、申し出により支払方法を口座振替へ変更することができます。

なお、すでに申し出を行っている人は、再度申し出の必要はありません。

所得の変更に伴い、保険料や 一部負担金が増える場合 があります

過去にさかのぼって所得が変更される場合は、過去の保険料や一部負担金の額が増えたり、差額分の納付書が届く場合があります。

人間ドックの健診には 補助があります

後期高齢者医療の被保険者の人で、保険料の未納がない人は、人間ドック健診に25,000円を町が補助します。

人間ドックを希望される人は、申し込みをしていただく必要がありますので、詳しくはお尋ねください。

高額医療・高額介護 合算療養費制度

医療と介護の両方のサービスを利用している世帯の負担を軽減する制度です

世帯内の後期高齢者医療制度の加入者全員が、1年間に支払った医療保険と介護保険の自己負担を合計し、基準額を超えた場合にその超えた金額を支給します。

支給対象者には申請書が届きます

平成20年4月から平成21年7月までの16カ月間にかかった医療保険と介護保険の自己負担合計額が支給対象となる被保険者には、申請書を送付しています。申請書は、健康・保険課に提出してください。

ただし、平成20年4月から平成21年7月末までの間に、市町村を越えて転居した人や、他の医療保険制度から後期高齢者医療制度に移った人には、お知らせができない場合があります。

具体的な手続きやご不明な点については、健康・保険課までご相談ください。

平成22年度後期高齢者 医療保険料の支払方法

後期高齢者医療の保険料は、特別徴収(年金からの差し引き)または普通徴収(納付書や口座振替)でお支払いいただいています。

平成22年度の保険料の支払方法は次のとおりとなりますので、ご確認ください。

平成21年度の後期高齢者医療 保険料の最後の支払方法が次の人

・特別徴収だった人

平成22年4月から特別徴収で保険料をお支払いいただきます。

※申し出により口座振替へ変更することもできます。

・普通徴収だった人

平成21年7月1日以降に75歳の誕生日を迎えられた人は、下の表のとおり、平成22年度途中から特別徴収になりますのでご注意ください(年金受給額が年間18万円未満の人などを除く)。



| 75歳の誕生日 | 普通徴収の月 | 特別徴収の開始月 |
|---------------------------|-----------------|------------|
| 平成21年7月1日 ~ 平成21年10月1日の間 | | 平成22年4月から |
| 平成21年10月2日 ~ 平成21年12月1日の間 | 平成22年4・5月 | 平成22年6月から |
| 平成21年12月2日 ~ 平成22年2月1日の間 | 平成22年4・5・7月 | 平成22年8月から |
| 平成22年2月2日 ~ 平成22年3月2日の間 | 平成22年4・5・7・8・9月 | 平成22年10月から |
| 平成22年3月3日 ~ 平成22年3月31日の間 | 平成22年7・8・9月 | 平成22年10月から |

環境にやさしい まちづくりのススメ

樹木粉碎車が巡回します

生垣の剪定などで家庭から季節的に一時多量に発生する剪定くずは、樹木粉碎車が拠点を巡回し、粉碎処理をしてごみの減量化を図ります。

樹木粉碎車は、枝や木くずをチップ状にします。チップは草が生えにくいように、花壇などにまくなどして再利用できます。チップは無料で差し上げます。

○利用料

無料（ごみ指定袋に入れる必要はありません）

○処理できる木

家庭系の樹木、枝、（竹は5本まで）

○処理できない木

はげの木、漆の木、木の根、建築廃材、釘や針金がついた木

○出す時の注意点

長さ2m、直径12cmを超えないこと。落葉を袋に詰めたものは、土や小石が混入しているため受け付けません。広がった枝は、枝落としをしてください。

巡回日の受付時間前には、実施場所に持ち込むことはできません。

○申込方法

実施日の2日前までに、環境生活課に予約をしてください。

○樹木粉碎車の巡回日程

※搬入時には、交通に充分ご注意ください。

| 日程 | 受付時間 | 実施場所 |
|----------|-------------|-------------------|
| 5月29日(土) | 9:00~11:00 | 新山白鈴公園 |
| | 13:30~16:00 | 菊陽町役場車庫北側駐車場 |
| 5月30日(日) | 9:00~11:00 | 武蔵ヶ丘コミュニティセンター駐車場 |
| | 13:30~16:00 | 菊陽町役場車庫北側駐車場 |



樹木粉碎処理状況

リサイクル推進事業奨励金の品目に「牛乳パック」を追加しました

平成22年度新たな対象品目として、古紙の分類に「牛乳パック」を追加しました。

ごみステーションには、まだ多くのリサイクルできる資源物が出されていますので、地域のリサイクル活動に積極的なご協力をよろしくお願いします。

| リサイクル奨励金対象品目 | | 奨励金の額 |
|--------------|-----------------------|-------------------------|
| 古紙類 | 新聞紙・チラシ、雑誌、その他の紙、段ボール | 1kgにつき 10円 |
| | 牛乳パック等 | 回数加算 4回目以降 1kgにつき 2円 |
| 布類 | 古着等 | 1kgにつき 10円 |
| 缶類 | アルミ缶、スチール缶 | 1kgにつき 10円 |
| ビン類 | ビールビン | 1本につき 8円 |
| | 酒ビン | 1本につき 10円 |

太陽光発電システム・太陽熱温水器などの設置費用の一部を補助します

地球温暖化の防止は、人類共通の解決すべき問題です。町では、低炭素社会の実現に向け、町民の皆さんに新エネルギーの導入を推進してもらうため、その設置費用の一部を補助しています。

補助の概要

■補助金の交付対象者

- ・町内の専用住宅などに対象機器を設置する人
- ・対象機器を設置した専用住宅などを購入する人

※その他一定の要件があります。

■補助金対象機器および補助金の額

○太陽光発電システム
1万5千円/1kW(限度額=6万円)

○太陽熱温水器、太陽熱利用システム
設置費用の5分の1(限度額=5万円)

交付を受けるためには、設置または購入前の事前の手続きが必要です。

補助金の交付は、予算の範囲内で行います。

町ホームページに詳細を掲載しています。

生ごみの減量化対策「段ボール式コンポスト」モニター募集

生ごみの多くは、燃やすごみとして処理されています。

生ごみをたい肥化し、活用する方法として、近年話題になっているのが「段ボール式コンポスト」です。

「段ボール式コンポスト」とは、厚めの段ボール箱の中に微生物を活性化させる基材を入れて、生ごみを分解する方法です。土のない場所でも取り組むことができ、子どもでも手軽に楽しくできる場所が特徴です。できたい肥は、家庭菜園などの園芸にも利用できます。

町では、この「段ボール式コンポスト」を使って、生ごみの減量化に取り組んでいただくモニターを募集します。モニターの期間は、使用を開始した日からたい肥ができるまでの約4カ月間です。

皆様のご参加をよろしくお願いします。

■モニター事業の概要

- 募集条件
 - ・町内に在住の人(世帯から1人)。
 - ・2回の講習を受けることができ、アンケートや生ごみの減量化に協力できる人。
- 受講料
 - ・無料(材料の段ボールコンポストセットは、無料です)
- 募集人数
 - ・講習会会場各40人。会場ごとの申込順とします。
- 申込方法
 - ・電話申込(環境生活課 232-2114)または、各会場に設置の申込書に記入(住所、氏名などをお聞かせします)。
- 募集期間
 - ・5月6日(木)から5月20日(木)まで
 - ・モニター対象者には、後日受講案内を送付しますので、受講の際にお持ちください。

「段ボール式コンポスト」の使い方

- ①段ボール箱に基材を入れる。
(基材:ピートモス、もみがらくん炭)
- ②風通しの良い置き場所を選ぶ。
- ③1日の生ごみ投入量約500g~800g。



- ④基材の微生物が生ごみを分解。
- ⑤約3カ月間投入可能で、約50kgの生ごみが減量できる。
- ⑥投入をやめて約1カ月間ねかせる。
- ⑦完熟たい肥の完成!

会場と日程および講習会の内容は、次のとおりです

| 会場 | 日 程 | 時 間 | |
|-----------------------------|----------|----------|-------------|
| | | 1回目 | 2回目 |
| 三里木町民センター (☎ 232-5536) | 6月5日(土) | 7月24日(土) | 10:30~11:30 |
| 西部町民センター (☎ 338-3443) | 6月5日(土) | 7月24日(土) | 13:30~14:30 |
| 中央公民館 (☎ 232-2116) | 6月6日(日) | 7月25日(日) | 10:30~11:30 |
| 南部町民センター (☎ 292-3200) | 6月11日(金) | 7月16日(金) | 10:30~11:30 |
| ふれあいの森研修センター (☎ 233-1080) | 6月11日(金) | 7月16日(金) | 13:30~14:30 |
| 東部町民センター (☎ 232-3803) | 6月12日(土) | 7月17日(土) | 10:30~11:30 |
| 武蔵ヶ丘コミュニティセンター (☎ 232-5697) | 6月12日(土) | 7月17日(土) | 13:30~14:30 |

講習会の内容(必ず2回の講習を受けてください)

| | |
|--------|--------------------------|
| 1回目の内容 | 段ボール式コンポストの作り方と使い方 |
| 2回目の内容 | フォローアップ(課題と対策)と堆肥づくりについて |

問い合わせ

環境生活課

☎ 232-2114



案内ハガキをご持参ください。どこの会場でも受けられます。

犬の登録と狂犬病予防注射をしましょう

●平成22年度狂犬病予防接種(集合注射)日程

| 日程 | 時間 | 場所 |
|---------|-------------|-------------------|
| 5/11(火) | 9:30~10:30 | 中央公民館 |
| | 10:45~11:15 | 津久礼農協倉庫 |
| | 13:30~14:00 | 馬場楠消防倉庫 |
| | 14:30~15:00 | 東部町民センター |
| 5/12(水) | 9:30~10:00 | 花立公民館 |
| | 10:15~10:45 | 向陽台公園 |
| | 11:00~11:30 | 西部町民センター |
| | 13:30~14:00 | 武蔵ヶ丘コミュニティセンター |
| 5/13(木) | 14:15~14:45 | 白鈴公民館 |
| | 9:00~9:30 | 鉄砲小路公民館 |
| | 9:45~10:15 | 沖野公民館 |
| | 10:45~11:15 | 緑ヶ丘公園(緑ヶ丘公民館西側) |
| | 13:30~14:30 | 三里木町民センター |
| 5/14(金) | 15:00~15:30 | 青葉台公民館 |
| | 15:45~16:15 | 東ヶ丘公民館 |
| | 9:00~9:30 | 農協車両センター(農協原水支所跡) |
| 5/17(月) | 10:00~10:30 | 中尾公民館 |
| | 13:30~14:00 | 柳水公民館 |
| | 14:30~15:00 | 古閑原公民館 |
| 5/17(月) | 9:00~9:30 | 井口農協倉庫 |
| | 10:00~10:30 | 道明公民館 |

●なぜ予防注射が必要なの？

狂犬病は、発症後の効果的な治療法がない死亡率ほぼ100%の大変危険な感染症です。狂犬病ウイルスはすべてのほ乳類に感染し、今でも世界中で年間約5万人の人が亡くなっています。

日本では、人が昭和29年、動物は昭和31年の感染を最後に確認されていません。しかし、近年はペットブームもあり、さまざまな動物が輸入され、貨物船などに紛れた小動物の国内侵入も確認されています。これらの動物が狂犬病ウイルスに感染していることも考えられ、国内でいつ発生してもおかしくない状況です。

そのため、この狂犬病ウイルスに非常に感染しやすい犬を対象に、登録と予防注射の接種が法律で義務付けられているのです。

大切な家族を守るためにも、犬の登録と予防注射をお願いします。

- ・予防注射は生後91日以上の犬が対象です。
- ・室内犬も例外なく登録と注射が義務付けられています。
- ・飼い犬が死亡したり、飼い主が変わったりしたときは、手続きが必要です。
- ・犬が転出したときは、転出先市町村で手続きを行ってください。

※現在犬を飼っていないのに、町から予防注射の案内ハガキが届いた人、犬を飼っているのに案内ハガキが届かない人などは連絡してください。

集合注射における料金

- 登録と鑑札交付手数料……………3,000円
- 予防注射済票交付手数料……………500円
- 予防注射代……………2,500円

※登録は犬の生涯1回、注射は原則毎年4月~6月中の年1回です。

※登録および鑑札・注射済票の交付は、町の委託獣医師でも可能です。

集合注射以外の予防注射代は、かかりつけ、もしくはお近くの獣医師、動物病院にお尋ねください。

滞納処分を強化しています 町税は納期限内に納めましょう

町民の皆さんに納付していただいている町税は、毎日の生活に密着した町政を推進し、健康で安心して暮らせるまちを築くための重要な財源です。町税の確保と納税の公平性を維持するため、再三にわたり文書や電話などによる催告にもかかわらず納付されない場合は、資産や収入の調査を行った上で、それらを差し押さえて滞納町税に充当することになります。町税の納期限内の納付をお願いします。

平成21年度滞納処分の実績

| | |
|---------------|--------|
| ・家宅捜索…………… | 30件 |
| ・動産差押…………… | 1,261件 |
| ・不動産差押…………… | 26件 |
| ・預貯金差押…………… | 758件 |
| ・国税還付金差押…………… | 133件 |

公売結果

| | |
|---------------------|------------|
| ・町公売会(2回)…………… | 448,021円 |
| ・合同公売会(7回)…………… | 575,544円 |
| ・インターネット公売(7回)…………… | 323,386円 |
| ・不動産公売(1回)…………… | 3,195,000円 |

(平成22年3月31日時点)

平成22年度 納税いよみ

| 納付月 | 5月 | 6月 | 7月 | 8月 | 9月 | 10月 | 11月 | 12月 | 1月 |
|---------|------|------|-----|------|------|------|-------|-------|------|
| 固定資産税 | 1期 | | 2期 | | 3期 | | 4期 | | |
| 軽自動車税 | 全期 | | | | | | | | |
| 町県民税 | | 1期 | | 2期 | | 3期 | | 4期 | |
| 国民健康保険税 | | 1期 | 2期 | 3期 | 4期 | 5期 | 6期 | 7期 | 8期 |
| 納期限 | 5/31 | 6/30 | 8/2 | 8/31 | 9/30 | 11/1 | 11/30 | 12/27 | 1/31 |

納税にはぜひ口座振替をご利用ください。

問い合わせ 税務課 徴収係 ☎232-4911

倒産・解雇や雇止めによる退職をした人へ 平成22年4月から国民健康保険税の軽減制度が始まりました

■対象者は？
65歳未満で、次の失業等給付を受ける人。
①雇用保険の特定受給資格者
(例：倒産・解雇などによる退職)
②雇用保険の特定理由退職者
(例：雇止めなどによる退職)
※雇用保険受給資格者証の離職日が平成21年3月31日以降で、離職理由番号が、11・12・21・22・23・31・32・33・34の人です。
※特例受給資格者証および高齢受給資格者証の人は、今回の軽減制度の対象となりませんのでご注意ください。

■軽減額は？
国民健康保険税は、前年の所得により算定されますが、軽減は前年(平成22年度の国民健康保険税の場合は平成21年分)の職者の給与所得のみを100分の30とみなして算定します。

■軽減期間は？
離職の翌日から翌年度末までの期間です。雇用保険の失業等給付を受ける期間とは異なります。

※国民健康保険の加入中、途中で就職しても引き続き対象となりますが、会社の健康保険組合などに加入し、国民健康保険を脱退すると終了となります。

■制度が始まる前の失業者は対象になるか？
平成21年3月30日以前に離職された人は対象となりません。

国民健康保険税の最高限度額が変わりました

国の制度改正により、平成22年度4月から国民健康保険税の医療分・後期高齢者支援金分の最高限度額が次のように引き上げられました。

| | 改正前 | 改正後 |
|-----------|------|------|
| 医療分 | 47万円 | 50万円 |
| 後期高齢者支援金分 | 12万円 | 13万円 |

問い合わせ 税務課 住民税係 ☎232-4911

健康・保険課 国保係 ☎232-4912
税務課 住民税係 ☎232-4911

制度の詳細い内容はお尋ねください

■申請に必要なものは？
①雇用保険受給資格者証(軽減に該当するか判定するために、雇用保険受給資格者証の離職理由の確認が必要になります)
②印かん(認め印可)

問い合わせ 環境生活課 環境係 ☎232-2114

菊陽町営住宅 入居者を募集します！

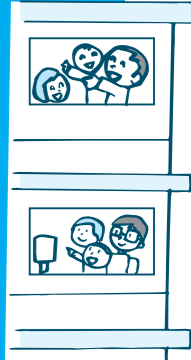

●受付期間

5月7日(金)～5月14日(金)
午前8時30分～午後5時15分
(土・日を除く)

●公開抽選会

5月21日(金) 午前9時から

●抽選会場

菊陽町役場建設課前会議室(別館2階)

●入居時期

6月上旬頃

●申込資格

- ① 町内に住所または勤務先がある人。
- ② 市町村税などの滞納がない人。
- ③ 同居する親族がいる人(1人では入居できません。ただし、昭和31年4月1日以前生まれの人などは1人でも入居できます)。
- ④ 世帯の収入が収入基準内であること。
- ⑤ 現に住宅に困窮していることが明らかであること。
- ⑥ 世帯全員が暴力団員でないこと。

●収入基準

原則階層の場合

月額所得 158,000円以下

・裁量階層の場合

月額所得 214,000円以下

※裁量階層：身体障がい者や小学校未就学児がいる場合、全員が60歳以上の場合など

・収入の算出方法

収入(月額)Ⅱ(入居しようとする世帯全員の年間総所得金額ー控除額)÷12カ月

・控除額

- ① 同居者控除(38万円)
- ② (非同居者) 扶養控除(38万円)
- ③ 老人扶養控除(10万円)
- ④ 特定扶養親族控除(20万円)
- ⑤ 一般障害者控除(27万円)
- ⑥ 特別障害者控除(40万円)
- ⑦ 寡婦・寡夫控除(27万円以内)

●申し込みに必要な書類

- ① 町営住宅入居申込書
- ② 住民票謄本(本籍、続柄が記載された入居予定者の全員分)

- ③ 平成21年度市町村民税(所得・課税)証明書(入居予定者全員分の所得がわかる書類)
- ④ 滞納のない証明書(入居予定者で課税対象者全員分)
- ⑤ その他証明書(婚姻証明書、障がい者手帳などの写しなど)

●申込方法

必要書類などを完備の上、建設課管理係へ直接提出してください。

●入居決定後の手続き

1. 原則として10日以内(町が指定する日までに)、次の手続きをお願いします。

- ① 敷金(家賃3カ月分相当額)と駐車場保証金(駐車場使用料の3カ月分相当額)の納付。
- ② 町が適当と認める連帯保証人1人が連署した請書(契約書)などの提出。
2. 正当な理由がなく、期間内に入居の手続きをしない場合、入居決定は取り消しとなります。

※町営住宅の入居者募集については、平成22年度から、空室が出た場合に受付期間を定めて行います。広報紙やホームページでお知らせしますが、空室情報などは建設課にお尋ねください。

▼募集する町営住宅 申し込みは1世帯1戸限りです。

| 番号 | 住宅名 | 部屋番号 | 所在地 | 間取 | 面積(m ²) | 月額家賃(円) | 駐車場料(円) | 建設年度 | 構造 |
|----|-----|-------|----------|------|---------------------|---------------|------------------|------|--------|
| 1 | 中代 | 19-2 | 久保田 829 | 4DK | 68.17 | 9,800～19,200 | 不要 | S59 | 簡易耐火平屋 |
| 2 | 中代 | 23-1 | 久保田 829 | 4DK | 68.17 | 10,300～20,200 | 不要 | S61 | 簡易耐火平屋 |
| 3 | 原水 | B-202 | 原水 2137 | 2DK | 58.5 | 22,200～43,500 | 1,000 1世帯1台まで | H19 | 耐火構造2階 |
| 4 | 下原 | A-14 | 久保田 2714 | 3LDK | 79.33 | 27,500～54,100 | 1,000 1世帯1台まで | H10 | 木造2階 |

20代の期日前投票立会人を募集します

菊陽町選挙管理委員会では、選挙啓発の一環として、若い人たちに選挙をもっと身近なものに感じてもらうために、20代の人の期日前投票立会人を募集しています。

本年は、参議院議員通常選挙と町長選挙が行われる予定です。多数の応募をお待ちしています。

■期日前投票立会人とは

選挙の公示(告示)日の翌日から投票日の前日まで行われる期日前投票で、投票事務が公正、適正に行われているかなどを見守る人です。

■期日前投票立会人になるには

期日前投票立会人に申し込みされた人を、事前に「期日前投票立会人名簿」に登録します。選挙が行われるときは、登録された人の中から期日前投票立会人をお願いします。



■資格要件・勤務条件

| | | |
|------|-----------------------|------------------|
| 資格要件 | 菊陽町にお住まいの選挙権を有する20代の人 | |
| 勤務条件 | 時間 | 午前8時30分～午後8時まで |
| | 報酬等 | 日給11,700円(交通費込み) |
| | 場所 | 菊陽町役場 |

■申込方法

期日前投票立会人申込書を、菊陽町選挙管理委員会へ郵送または直接持参してください。申込書は、総務課窓口で受け取るか町のホームページからダウンロードしてください。

問い合わせ

菊陽町選挙管理委員会

☎232-2111

平成21年度 菊陽町情報公開条例・個人情報保護条例の運用状況

情報公開関係

平成21年度中の条例に基づく開示請求は7件でした。開示請求の内訳は、農政課1件・総務課1件・下水道課1件・財政課1件・議会事務局1件・建設課2件です。

なお、下表中「その他」は、請求者に直接説明することによって目的が達成されたものです。

運用状況(平成21年度中)

| | | |
|---------|------|---|
| 開示請求件数 | | 7 |
| 開示決定件数 | 全部開示 | 3 |
| | 一部開示 | 2 |
| 不開示決定件数 | | 0 |
| その他 | | 2 |
| 不服申立件数 | | 0 |

個人情報保護関係

平成21年度中の条例に基づく開示請求は17件で、そのうち15件が菊陽町職員採用試験に関するものであり、その他2件は町民課に関する請求でした。

なお、下表中「その他」は、請求者に直接説明することによって目的が達成されたものです。

運用状況(平成21年度中)

| | | |
|---------|------|----|
| 開示請求件数 | | 17 |
| 開示決定件数 | 全部開示 | 15 |
| | 一部開示 | 0 |
| 不開示決定件数 | | 0 |
| その他 | | 2 |
| 不服申立件数 | | 0 |

問い合わせ

総務課 庶務法制係

☎232-2111

問い合わせ

建設課 管理係

☎232-2115

菊陽中部小学校は現在地で建て替え

菊陽中部小学校の建て替えについては、議会で慎重に審議された結果、現在地建替修正案(3階建て一部4階)に係る関連予算の議案が可決され、「現在地に新たな校舎を建設する」方向で進めていくことになりました。

これまで、「町民グラウンドに建設したい」と説明してまいりましたが、諸般の理由により現在地に建て替えさせていただくことになり、町民の皆さまにはご心配とご迷惑をおかけし、深くお詫びいたします。今後は、中部小校区関係者などを委員とする「中部小学校建設に係る検討委員会(仮称)」を設置し、現在地建て替えの基本設計を検討していく予定で、建設工事は、「平成23年度着工、平成25年の1学期完成、夏休み引越し、2学期からの授業開始」を目指し進めていく計画です。また、現在地建て替えにつき「仮設校舎」の建設が必要になります。建設場所は町民グラウンドを予定しており、児童や先生方が安心して学校生活を送れるよう早い時期に建設いたします。町としましては、1日でも早い安全で安心な校舎建設のためこの建替事業を進めてまいりますので、町民の皆さまのご理解とご協力をお願いいたします。

なお、今回、広報きくよう2月号に引き続き、中部小建替場所決定までの経過をお知らせいたします(内容は平成22年4月15日現在のものです)。

経過

- 平成22年1月19日
議会文教厚生常任委員会
町長、「新たな土地案は、『農業振興地域の除外と農地転用の許可が極めて困難』と県から回答があった」などの調査結果を報告。
- 平成22年1月下旬
町や議会で、このまま引き延ばすことはできないので、現在地建替案に戻り、整備内容を再度調整する案も出始める。
- 平成22年2月2日～19日
議会文教厚生常任委員会や議会全員協議会で、町民グラウンド案、新たな土地案、現在地建替修正案が議論される。
- 平成22年2月24日
議会全員協議会
町長、「町民グラウンドは利用者も多く、反対運動も多い。また、PTAからの早期建設要望などを踏まえ、町民グラウンド案を取り下げ、現在地建替(修
- 正)案を再度提案したい。1日も早く建て替えに着手したい」と表明。
- 平成22年3月2日
臨時議会
町長、町民グラウンド建替関連予算の取り下げ案を提案し、賛成多数で可決される。また、現在地建替修正案の関連予算を提案したが、継続審査となる。
- 平成22年3月4日～3月議会
本議会や文教厚生常任委員会、全員協議会で、新たな土地案、現在地建替修正案が議論される。
- 平成22年3月20日
建て替え問題に係る町民集会(町からも出席)
- 平成22年3月25日
3月議会最終日
現在地建替修正案の関連予算の議案が、賛成多数で可決される。



イメージ図(北側から望む)



イメージ図(南側から望む)

これはイメージ図であり、実際の校舎は検討委員会設置後、基本設計を検討していくうえで決定されます。

問い合わせ

学務課

☎ 232-4918

大津警察署からお知らせ

津久礼駐在所が2人体制になりました

菊陽町の人口増加・地域の要望などもあり、大津警察署管轄津久礼駐在所に、2人の警察官が配置されました。「事故・犯罪などを少しでも減らすため、地域の皆さんのために精一杯頑張りますのでよろしくお願いします」と抱負を語られました。



でみず ひろし
出水 博さん(53)
(警部補)



なかにし こういち
中西 功一さん(24)
(巡查)

問い合わせ

津久礼駐在所
大津警察署

☎ 232-2027
☎ 294-0110

新しいスクールパトロール隊を紹介します!

スクールパトロール隊は、児童・生徒の安全を確保するために結成したもので、パトロール隊員4人、コーディネーター1人の計5人が2人1組になり、青色回転灯のパトロール車で活動しています。隊員は、町内各地で活動中の交通指導員や地域ボランティアの人たちなどと協力し、不審者対策を行うとともに、交通安全対策を図っています。

スクールパトロール隊の目

- ・見わたす ———— 危険な場所がないか
- ・見回る ———— 不審者がいないか
- ・見守る ———— 子どもの健やかな成長を
- ・見習ってもらおう ———— みんなのお手本として
- ・見過ごさない ———— どんな事故、事件でも
- ・見逃さない ———— 様々な危険の前兆

コーディネーター

隊員



なかおか としひろ
中岡 敏博



むらかみ け さあき
村上今朝明



なかがわ ともよし
中川 知義



あらかき よしゆき
荒木 義幸



よしだ よしあき
吉田 義昭

問い合わせ

総務課 交通防災係

☎ 232-2111



道路上に張り出している樹木の枝が車道や歩道へ張り出して、そのために通行に支障があると、苦情が寄せられています。これらに起因して、車両や歩行者に事故が発生した場合は、樹木所有者に損害賠償などの責任を問われることもあります(民法第717条 土地の工作物の占有者及び所有者の責任)。

道路上空へのはみ出しや立ち枯れ木の道路への倒木、竹林などの繁茂による道路への飛び出しが見られる土地所有者は、個人の管理・責任のもと、枝払いや伐採などの処置を取るようお願いいたします。

道路上に張り出している樹木伐採のお願い

問い合わせ

建設課 管理係

☎ 232-2115

人権擁護委員制度をご存じですか？

6月1日は、人権擁護委員法が施行された日です。

わたしたちの町には、町長から推薦され、法務大臣から委嘱された人権擁護委員がいます。

昭和23年、政令に基づいて人権擁護委員制度が設けられ、翌24年6月1日に人権擁護委員法が施行されました。これにより、地域住民の中にあつて国民の基本的な人権を擁護する機関である人権擁護委員制度が誕生しました。

全国人権擁護委員連合会では、毎年6月1日を「人権擁護委員の日」と定め、その前後にさまざまな事業を展開しています。

今年の啓発活動の重点目標は、「みんなで築こう人権の世紀 ～考えよう 相手の気持ち 育てよう 思いやりの心～」で、国民一人ひとりが人権を尊重することの重要性を正しく認識し、相手の気持ちを考え、思いやることの大切さを一人ひとりの心に訴えていくこととしていきます。

菊陽町では、右の日程で無料人権相談所を開設するとともに、個別での相談にも応じています。

| 氏名 | 電話番号 | 地区 |
|-------|----------|------|
| 上村 隆一 | 232-2731 | 馬場 楠 |
| 江藤由紀子 | 232-0527 | 出 分 |
| 片山 修一 | 232-7261 | 下 原 |
| 紫藤 英二 | 232-9003 | 南 方 |
| 改世 順子 | 232-3551 | 三里 木 |
| 西田真志子 | 338-9777 | 武7町内 |
| 堀川 妙子 | 232-3580 | 杉並台 |
| 米村 憲子 | 232-2903 | 新 町 |

**無料
人権相談所
開設**

平成22年度の特設人権相談所を開催します。
6月3日(木)、12月2日(木)

9月1日(水)
相談時間 午前10時～午後3時

人権問題でお困りの人はお気軽にご相談ください。

相談は人権擁護委員が応じます。相談は無料で、秘密は固く守られます。

問い合わせ

人権教育・啓発課

☎ 232-2113

「熊本の歴史と未来にふれる」 熊本城下町散策と九州新幹線 熊本駅レールウォーク

J R九州では、九州新幹線のレールの上を歩くレールウォークを開催します。

このレールウォークは、今回の熊本駅で最後です。ぜひこの機会にご参加ください。

- 開催日 5月22日(土)
- スタート受付 上熊本駅：午前8時30分～午前11時
- ゴール受付 熊 本 駅：午後3時まで
- 参加費 無料

■コース
上熊本駅スタート → 藤崎台のクスノキ群 → 新町・古町界隈散策 → 北岡神社 → 九州新幹線熊本駅見学・レールウォーク → 熊本駅ゴール

- その他
※上熊本駅スタート受付後、各自で出発となります。熊本駅でのスタート受付はありませんので、あらかじめご了承ください。また、上熊本駅までの交通費は各自負担となります。
※上熊本駅には参加者用の駐車場はありませんので、公共交通機関をご利用ください。

問い合わせ

J R九州熊本駅
☎ 352-0212

総合型地域スポーツクラブきくよう 設立10周年記念大会

はばたけ未来へ 輝け元気な笑顔
日時：6月12日(土) 午後1時30分開会
会場：菊陽町図書館ホール
入場料：無料

- プログラム 司会：MEGさん
- 13:30～ アトラクション
NHK熊本児童合唱団、エアロビクス、新体操
 - 14:00～ 記念式典
 - 14:30～ 記念講演

記念講演
講師 元オリンピックランナー 松野 明美さん
演題 「人生いちばんじゃなくてもいい
～生まれてきてありがとう～」

プロフィール
松野 明美さん
1968年 熊本県生まれ・県立鹿本高校卒業
ニコニコ堂入社・ソウルオリンピック出場
現在、講演やTV・タレント活動など幅広く活躍中

主催：スポーツクラブきくよう
共催：菊陽町・菊陽町教育委員会

問い合わせ

スポーツクラブきくよう事務局
(中央公民館内)
☎ 233-1520

問い合わせ

町民課 年金係 ☎ 232-4914
熊本西年金事務所 ☎ 355-3261

年金のことで 分からないことがあったら？

年金出張相談所でご相談ください

●最寄りの開設場所 ●日 時
大津町役場 5月19日(水)
午前10時～午後3時

皆さんの意見を募集します
「協働の仕組みづくり」に関するご意見などがありましたら、様式は問いませんので、持参、郵送、電子メールいずれかの方法で総合政策課に提出してください。

意見提出先・問い合わせ

総合政策課
行財政改革推進係

〒869-1192 菊陽町大字久保田2800番地

☎ 232-2112

電子メール：sogoseisaku@town.kikuyo.lg.jp

3月8日、第6回の委員会を開催しました。今回は、今まで検討された協働のまちづくりに必要な情報共有、住民参画の理念や手法を中心とした協働の仕組みに関する内容を盛り込んだ条例の素案を示しました。

委員からは、「住民ニーズの多様化や地方分権の進展などにより、これまでになかった新しい公共サービスが求められることから、住民と行政が協働してそれらを提供できる仕組みとすることが重要である。」また、「時間をかけて慎重に検討することは大切だが、検討ばかりに時間をかけるのではなく、早急に取り組むことが重要である。」「検討内容すべてをすぐに条例化できない場合は、できることから条例化し、住民の意見を聞きながら見直す必要がある。」などのご意見をいただきました。

国民年金保険料の 追納をしませんか

国民年金保険料の免除や若年者納付猶予、学生納付特例を受けた期間は、保険料を全額納付したときに比べ、受け取る年金額が少なくなります。これらは10年前までさかのぼって納めること(追納)ができますので、金額を満額に近づけるためにも生活に余裕ができたときは納めるようにしましょう。

ただし、保険料の免除や若年者納付猶予、学生納付特例を受けた年度から起算して3年度目以降に保険料を追納する場合には、承認を受けた当時の保険料額に経過期間に応じた加算額が上乗せされます。追納を希望する場合は、申し込みが必要で。

第6回 菊陽町協働の 仕組みづくり検討委員会 を開催しました

～地域づくり団体(NPO、ボランティア団体など)の皆さまへ～

火の国未来づくりネットワークをご存じですか？

火の国未来づくりネットワークとは、民間地域づくり団体の相互交流および地域づくり団体と自治体との連携を促進するとともに、地域づくり情報の提供などを行うことにより、自主的・主体的な地域づくりへの取り組みを促進することを目的とした組織です。

入会すると、各種交流事業への参加や助成事業などの利用ができます。

■主な事業

地域づくりアドバイザー派遣事業

自主的かつ主体的な地域づくりへの取り組みを促進するため、地域づくり団体などが主催する研修会などに地域づくりアドバイザーを派遣します。

地域の夢大賞事業

地域づくり活動の実践における団体の企画力とプレゼンテーション能力の向上を図るとともに、地域の将来像の実現に向けた活動などへの助成を行うことで、地域づくりを担う人材の育成と、地域に根ざした創意と工夫に満ちた個性ある地域づくり活動を支援します。

その他

人材養成塾事業、地域提案型事業支援事業、まちむら実践キャンパス事業、まちむら移住・交流推進事業、情報発信事業などがあります。

■入会方法

入会希望の団体は、総合政策課へご連絡ください。

問い合わせ

火の国未来づくりネットワーク事務局(県庁企画振興部地域振興課内)

(ホームページアドレス <http://www.hinokuni-mirai.net/>)

総合政策課 行財政改革推進係

☎ 333-2135

☎ 232-2112

(4月1日付)

異動先

氏名

異動前

| | | |
|-------------------|-------|--------------------------|
| 総務部長 | 大川 育男 | 福祉生活部長 |
| 福祉生活部長 | 眞鍋 清也 | 福祉生活部審議員兼福祉課長兼老人福祉センター所長 |
| 会計管理者兼会計課長 | 吉岡 典次 | 総務部審議員兼総務課長兼危機管理室長 |
| 教育次長 | 水上 孝親 | 熊本県教育委員会 |
| 総務課長兼危機管理室長 | 阪本 修一 | 健康・保険課長 |
| 人権教育・啓発課長 | 堀川 俊幸 | 中央公民館長 |
| 福祉課長兼老人福祉センター所長 | 渡邊 幸伸 | 人権教育・啓発課長 |
| 健康・保険課長 | 宮本 義雄 | 健康・保険課長補佐兼介護予防係長 |
| 学務課長 | 松本 洋昭 | 学務課長補佐兼学務係長 |
| 図書館長 | 堀 行徳 | 学務課長補佐兼固定資産税係長 |
| 税務課長補佐兼固定資産税係長 | 西本 一浩 | 財政課管財係長 |
| 健康・保険課長補佐兼介護予防係長 | 市原 憲吾 | 会計課長補佐兼会計係長 |
| 町民課長補佐兼戸籍係長 | 山口 政治 | 町民課戸籍係長 |
| 武蔵ヶ丘支所長補佐兼支所係長 | 上田由美子 | 町民課町民係長 |
| 都市計画課長補佐兼区画整理換地係長 | 土野 公典 | 都市計画課区画整理計画係長 |
| 総務課交通防災係長 | 鍋島 二郎 | 生涯学習課生涯学習係長 |
| 財政課管財係長 | 林 裕史 | 税務課参事 |
| 町民課町民係長 | 坂本かつみ | 武蔵ヶ丘支所支所係長 |
| 建設課建設係長 | 矢野 和幸 | 下水道課工務係長 |
| 都市計画課都市計画係長 | 村上 健司 | 生涯学習課体育振興係長 |
| 都市計画課区画整理計画係長 | 川上 一弘 | 建設課建設係長 |
| 下水道課工務係長 | 井芹 渡 | 都市計画課区画整理換地係長 |
| 会計課会計係長 | 紫藤 広美 | ふれあいの森研修センター所長 |

異動先

氏名

異動前

| | | |
|----------------------------|-------|------------------|
| 学務課学務係長 | 矢野 博則 | 総務課交通防災係長 |
| 生涯学習課生涯学習係長兼ふれあいの森研修センター所長 | 岡本 勇人 | 税務課参事 |
| 生涯学習課体育振興係長 | 高木 定伸 | 都市計画課都市計画係長 |
| 中央公民館長 | 澤田 一臣 | 健康・保険課参事 |
| 税務課参事 | 西本 俊子 | 熊本県後期高齢者医療広域連合派遣 |
| 福祉課参事 | 山野 光子 | 学務課参事 |
| 健康・保険課参事 | 富田久美子 | 建設課参事 |
| 町民課参事 | 弓削 浩昭 | 福祉課参事 |
| 総務課 | 塚脇 康晴 | 町民課 |
| 税務課 | 小泉 秀和 | 総務課 |
| 税務課 | 東矢 里美 | 町民課 |
| 福祉課 | 西山 政寛 | 熊本県派遣 |
| 健康・保険課 | 高山 智裕 | 環境生活課 |
| 農政課 | 荒木 博光 | 商工振興課 |
| 建設課 | 立石 隆浩 | 税務課 |
| 商工振興課 | 阪本 朋子 | 武蔵ヶ丘支所 |
| 学務課 | 増永 純一 | 生涯学習課 |
| 生涯学習課 | 堀川 悟郎 | 農政課 |
| もみじ園長 | 高木かおる | 武蔵ヶ丘第二保育園長 |
| 武蔵ヶ丘第二保育園長 | 山辺喜美子 | みどり園 |
| もみじ園 | 岩下 智春 | 武蔵ヶ丘第二保育園 |
| なかよし園 | 竹本二美栄 | 白鈴園 |

異動先

氏名

異動前

| | | |
|-----------|-------|-----------|
| 白菊園 | 荒木かおり | 武蔵ヶ丘第一保育園 |
| 白鈴園 | 小崎充良子 | さくら園 |
| みどり園 | 中島てるみ | 武蔵ヶ丘第一保育園 |
| 武蔵ヶ丘第一保育園 | 豊住奈津紀 | 白菊園 |

■新規採用 お世話になります

| | |
|--------|-------------------|
| 総務課 | 高木 侑亮 (たかき ゆうすけ) |
| 環境生活課 | 村本 裕希 (むらもと ゆうき) |
| 武蔵ヶ丘支所 | 上野 優理 (うえの ゆり) |
| 学務課 | 宮川 瞳 (みやがわひとみ) |
| 白鈴園 | 谷口 大輔 (たにぐち だいすけ) |
| さくら園 | 林田 育恵 (はやしだ いくえ) |

■退職 (3月31日付) お世話になりました

| |
|---------------------|
| 宮本 義次 (総務部長) |
| 大野 秀治 (会計管理者兼会計課長) |
| 帆保 勇 (教育審議員兼図書館長) |
| 大山 晃 (教育審議員兼学務課長) |
| 渡邊 銀子 (もみじ園長) |
| 田中 真治 (熊本県教育委員会へ復帰) |
| 松島 千尋 (福祉課) |

菊陽町教育委員会委員の紹介



委員長 三島 誠一 (任期：平成18年12月20日～平成22年12月19日)



委員長職務代理者 曾我 惟雄 (任期：平成20年11月2日～平成24年11月1日)



委員 野津原 弘美 (任期：平成22年3月4日～平成24年11月1日)



委員 阪本 英晴 (任期：平成22年4月1日～平成26年3月31日)



教育長 赤峰 洋次 (任期：平成20年4月1日～平成24年3月31日)



新しい学校生活スタート 今年842人が入学

4月9日、町内の小中学校で入学式が行われ、新しい学校生活が始まりました。

武蔵ヶ丘北小学校(末田稔校長、319人)では、53人が入学。式では、新入生がとびきりの笑顔で入場し、5・6年生は「散歩」を演奏して盛大に迎えました。

新入生氏名点呼では、担任の先生に名前を呼ばれると元気よく返事をし、後ろで見守っている上級生たちに「よろしくお祈りします」とかわいらしくあいさつしました。

そして、末田校長が「小学校は勉強や運動会など楽しいことがたくさんあります。元気のいいあいさつをして、みんなと仲良くし、人の話を聞くなどを約束してください」とあいさつ。6年生の荒牧南海さんが「みんなで協力して楽しい学校を作っていきましょう」と児童を代表して新入生にお迎えの言葉を述べました。

また、教科書と安全帽が贈られ、新入生はこれから6年間の楽しい学校生活を迎えます。



▲新入生氏名点呼で元気よく返事ができました(上) 新入生の代表として、教科書と安全帽を受け取る(下)

▲5・6年生の「散歩」の演奏に迎えられ、入場



▲お迎えの言葉を聞く新入生たち

大津地区交通安全推進大会開催

4月3日、菊陽町図書館ホールで大津地区交通安全推進大会が開催されました。

この大会は、春と秋の全国交通安全運動に併せて毎年行われており、大津警察署管内の4市町村の住民を対象に交通安全意識の高揚と交通事故を防止することを目的としています。

今年は、宇城地区交通安全協会講習員の山口久代さんと舟津千鶴さんによる腹話術での交通安全講話や、大津地区交通安全協会講習員の桑原洋子さんによる寸劇、また、菊陽武蔵剣豪太鼓によるアトラクションなどが行われました。



▲開会式の様子

馬場楠堰で水神祭 水の恵みに感謝を

4月15日、馬場楠堰近くで水神祭が行われました。この水神祭は毎年4月15日に行われているもので、当日は馬場楠土地改良区の山本理事長をはじめ、関係者25人が参加。川に御神酒をまくなどして、昨年の恵みに感謝と今年の五穀豊穡、水の恵みを祈りました。

馬場楠堰井手は加藤清正によって築造されたかんがい用水路で、現在も熊本市までの約180haの水田を潤しています。鼻ぐり井手もこの井手の一部です。



▲五穀豊穡を祈願する馬場楠堰の関係者たち

柳水管原神社春祭り 五穀豊穡を願う

4月15日、柳水地区(上田紀昭区長)の菅原神社で春祭りが行われました。

当日は柳水住民11人が参加。宮司の祈願の後、懇親会が行われました。

この祭りは毎年4月15日に行われており、地区住民が集まって五穀豊穡を願います。9月25日の秋祭では、豊作の感謝をする予定です。

柳水管原神社は平成13年に創立500年を迎えており、町でも長い歴史のある神社です。



▲柳水管原神社での春祭り

TOPICS まちのわだい

環境にやさしい飼料用米育ち新ブランド「えこめ牛」

3月17日、飼料用米で肥育した牛肉のブランド化に取り組むJ A菊池から、営農・畜産販売促進のため三角副組合長が来庁され、後藤町長に飼料用米で育った牛肉6kgが渡されました。

3月23日に行われた飼料用米利用推進大会で「えこめ牛」として新ブランド牛名が発表されました。

4月から本格的に全国へ向けて出荷が始まっており、農産物市場「きくちのまんま」3店舗と「大津とれたて市場」の4店舗でも販売されています。



▲J A菊池の皆さんから牛肉の贈呈

ふれあいの森さくら祭 満開のさくらに囲まれ

3月27日、ふれあいの森公園・研修センターで、ふれあいの森さくら祭を開催しました。

菊陽北小学校校区内の地域住民と、同センターで行われている講座の受講生などが、歌や踊りなどさまざまなステージ発表を披露。観客も音楽に合わせて手をたたいたり、体を動かしたりして楽しんでいました。その他にも、地域ボランティアの食バザーやセンター内に講座生の展示物が飾られており、会場にはたくさんの家族連れが訪れにぎわいました。



▲観客も一緒に健康体操

お知らせ

菊陽町身体障がい者福祉協会総会

日時 5月26日(水) 午前10時
場所 老人福祉センター
対象 身体障害者手帳を持っている人
※準備の関係上、参加希望者は5月21日(金)までに、地区役員か事務局へ連絡してください。
なお、総会後のカラオケ大会へ参加する人は、参加申込時に曲名をお知らせください。

地上デジタル放送の受信相談窓口を菊陽町で開設します

2011年7月に現在視聴しているアナログ放送が終了し、地上デジタル放送へと完全移行します。
そこで、地上デジタル放送に関する正しい知識と情報をお伝えし、技術的なお手伝いを目的に、地上デジタル放送受信相談会を開催しますので、ぜひこの機会にご来場ください(相談無料)。
日程および会場
5月24日(月)～27日(木)
役場1階ロビー 午前10時～午後4時
5月28日(金)
武蔵ヶ丘支所 午前10時～午後4時
お問い合わせ デジタル熊本総務省 熊本県テレビ受信者支援センター
総合政策課
☎(2332)21112

軽自動車税の減免申請は5月24日(月)までに

対象者
① 身体障害者手帳、戦傷病者手帳、療育手帳、精神障害者保健福祉手帳の交付を受けている人(障害区分・等級によって対象とならない場合があります)。
② ①の人と生活をともにする人で、車両名義が①の人であること。
③ 手続場所 税務課
必要なもの
身体障害者手帳など、運転免許証、自動車検査証(車検証)、軽自動車税納税通知書、印かん
申請期限 5月24日(月)
※申請期限を過ぎると、減免は受けられませんので注意してください。
※減免の対象となる自動車などは、普通自動車も含めて1人につき1台です。
武蔵ヶ丘支所では申請できません。
お問い合わせ 税務課 住民税係
☎(2332)4911

自動車税の納期限と税額の増減について

自動車税の納付は5月31日(月)までに自動車税の納税通知書を5月初めに送付しています。納期限までに、最寄りの金融機関などで納めてください。
環境への配慮から、自動車税の税額が増減されます。
環境負荷が小さい自動車(新車)は、登録の翌年度の自動車税が軽減されます。また、一定年数を経過した環境負荷の大きい自動車は、自動車税が加算されます。
今年度自動車税が加算される自動車(ガソリン、LPG車)
平成9年3月31日以前の登録のもの(ディーゼル車)
平成11年3月31日以前の登録のもの
お問い合わせ 県池田振興局 税務課
☎0968(25)4272

文部科学省後援「音楽検定」が菊陽町で行われます

日時 6月20日(日) 午前10時
場所 三里木町民センター
検定程度 中学校音楽程度
費用 5級検定料 2,100円
※申込方法や検定内容の説明会、模擬試験を5月中旬から予定しています(資料テキスト代金のみ必要)。
詳しくはお問い合わせください。
お問い合わせ 生涯学習音楽指導員
(担当:屋宮) ☎0990(13360)7330

おかげさまで10周年さんふれあひ誕生祭

日時 6月5日(土)・6日(日)
午前10時～午後1時30分
場所 総合交流ターミナルさんふれあひ
内容 紅白餅配布、武蔵剣豪太鼓、肥後鉄砲・抜刀術の実演、歌・演奏・踊りのステージ、バナナのたき売り
お問い合わせ さんふれあひ
☎(2332)8690

平成22年度 熊本県職員・警察官採用試験

試験日 県職員 6月27日(日)
警察官 7月11日(日)
受付期間 5月10日(月)～5月28日(金)
※試験の詳細については「試験案内」受験申込書でご確認ください。
お問い合わせ 熊本県人事委員会事務局
☎(2332)2733

募集

季節を味わうスポーツ ～初夏～

日時 5月28日(金)
午前8時30分出発
場所 アスペクタ周辺
集合場所 中央公民館
内容 ノルディックウォーキング
持参物 弁当、水筒、タオル、手袋、着替えなど
参加費 600円(保険料含む)
定員 40人(応募者多数の場合は抽選)
申込期限 5月21日(金) 午後5時
※ノルディックウォーキングとは、ストック2本を両手に持って、後ろに手とストックを押し出すように歩きます。ストックを使うことで20%増の運動効果が見込めます。
申込み・問い合わせ
生涯学習課 体育振興係
☎(2332)4917

梅干し作り(梅の塩漬け)といきなり団子作り

日時 5月15日(土) 午前10時～正午
場所 南部町民センター
講師 春田 ツイ子さん
定員 15人(定員になり次第締切です)
材料費 1,000円
持参物 三角巾、エプロン
申込み・問い合わせ
南部町民センター ☎(2992)3200

ママの休日 「和菓子作り」に挑戦 季節を味わおう

日時 5月21日(金) 午前10時
場所 武蔵ヶ丘コミュニティセンター
対象者 0～6歳までの子どもと保護者
講師 飯田 まゆみさん
材料費 200円
持参物 エプロン、三角巾
定員 20組(先着順)
受付 5月10日(月) 午前10時から
申込み・問い合わせ
武蔵ヶ丘コミュニティセンター
☎(2332)5697

ハジメの日 さんふれあひ子ども祭り

日時 5月5日(土)
午前10時30分～午後12時30分
場所 総合交流ターミナルさんふれあひ
内容 マジックショー、ダンス、よさこい踊り、竹とんぼ作り体験など
子どもたちの歌や演奏、踊りをお楽しみください。
※当日、小学生以下は温泉入浴無料です。
お問い合わせ さんふれあひ
☎(2332)8690

ABC 英語で遊ぼう！(小学生)

ゲームなどをしながら、友達と楽しく過ごしましょう。遊びの中で、自然に英語と触れ合います。
開講日 6月1日(火)
午後4時30分～午後5時30分
(午後4時から入室可)
開設曜日 毎月第1・3火曜日
講師 松本 いづみさん
対象 菊陽町内の小学生
受講料 年間500円、月額500円
定員 15人(申込多数の場合は抽選)
申込方法 往復ハガキでのみ受け付けます。記入方法は、各世帯に配布済みの「講座案内」10ページをご覧ください。
お問い合わせ 三里木町民センター
☎(2332)5536

子ども書道(小学生)

正しい姿勢と持ち方で、字を書く楽しさを学びましょう。硬筆と毛筆を組み合わせた内容です。
開講日 6月8日(火)
午後4時30分～午後6時30分
開設曜日 毎月第2・4火曜日
講師 橋口 玲子さん
対象者 菊陽町内の小学生
受講料 年間500円、月額500円
定員 15人(申込多数の場合は抽選)
申込方法 往復ハガキでのみ受け付けます。記入方法は、各世帯に配布済みの「講座案内」10ページをご覧ください。
申込み・問い合わせ
三里木町民センター
☎(2332)5536

自衛官募集

① 技術海上幹部・技術航空幹部
② 技術海曹免許の部
③ 技術海曹大学・短大・高専卒の部
受付期間(①②③共通)
5月6日(木)～5月21日(金)
試験日
① 7月5日(月)
②③ 7月2日(金)
受験資格
① 大卒38歳未満の人② 20歳以上の人で国家免許資格取得者など③ 20歳以上の人で、工科系大学・短大・高専卒(見込)の人
お問い合わせ 自衛隊熊本地方協力本部
菊池分駐所 ☎0968(24)2772

菊陽人参を使った「いろいろんな料理」

2人の野菜ソムリエと菊陽人参を使って、オードブルからデザート(お菓子)までを楽しむ料理教室です。男性もどうぞ。
日時 5月26日(水) 午前9時30分～
講師 池田春香さん、福島泰伯さん
対象 本町に居住か勤務の男女
参加費 700円(人参のお土産付き)
定員 15人(先着順)
準備物 米1合、エプロンなど
申込み・問い合わせ
三里木町民センター ☎(2332)5536

モシモシ 健康情報 5月の週間プログラム
月 うおの目
火 虐待をなくすために
水 多重人格障害
木 口唇・口蓋裂の矯正歯科治療について
金 家庭でできる子どもの視力チェック
土/日 ヒブってなあに？(ヒブ感染症とヒブワクチン)
熊本県保険医協会 ☎385-3300
ホームページ http://www.khk-dr.jp

| 新しく届いた本 | |
|--|--|
| 「千の風になって」紙袋に書かれた詩 井上文勝／著 ポプラ社 | シングル介護 おちとよこ／著 日本放送出版協会 |
| 遠野物語へようこそ 三浦佑之・赤坂憲雄／著 筑摩書房 | 野菜女子のレシピ帳 枝元なほみ・Yome・柿沢安耶／著 家の光協会 |
| はじめての「ゆるかわ写真」レッスン 川野恭子／著 技術評論社 | 大人ラン 藤原美智子／著 講談社 |
| 四十にして惑わず 江上剛／著 光文社 | メモリー・ラボへようこそ 梶尾真治／著 平凡社 |
| 太陽の村 朱川湊人／著 小学館 | 人生を変えた時代小説傑作選 山本一力・児玉清・縄田一男／選 文藝春秋 |
| 開館時間 月・水・金・土・日／午前10時～午後6時15分 木／午前10時～午後8時 | 休館日 毎週火曜日・毎月第3水曜日(館内整理日) 年末年始(12月28日～1月3日まで) 特別整理期間(年1回) |

● 休館のお知らせ ●
期間 5月11日(火)～19日(水)
 菊陽町図書館は、館内の図書資料の一斉点検・整理の作業を行うため、5月11日(火)～19日(水)を特別整理期間として休館します。休館中はご不便をおかけしますが、皆さまのご理解とご協力をお願いします。
 なお、休館期間中でも午前9時～午後5時までは、毎日返却本の受け付けをします。

菊陽町図書館ホール 平成22年5月 催し物

| 日 | 曜 | 開場 | 開演 | 終演 | 催し物 | 主催者 | 入場方法 | 対象者 |
|---------------------------------|---|-------|-------|-------|--------------------------------------|---------------------------------------|-------------------|-------|
| 3 | 日 | 13:30 | 14:00 | 16:00 | ピアノ発表会 | | 無料 | どなたでも |
| 5/4(火)～5/19(水) ホールメンテナンス | | | | | | | | |
| 23 | 日 | 10:30 | 11:00 | 13:00 | 人形劇ぶっくる公演 | 人形劇ぶっくる 菊陽町図書館 ☎232-0404 | 無料 | どなたでも |
| 28 | 金 | 18:30 | 19:00 | 20:30 | 映画「1/4の奇跡」本当のことだから | (有)熊日新聞菊陽販売センター ワックス編集室 ☎232-3210 | 無料 | どなたでも |
| 30 | 日 | 13:30 | 14:00 | 16:00 | いのち一番人生たのしく！ ～がんを心で治す 自然治癒力のすばらしさ | NPO法人 図書館を楽しむ会 (古川さん ☎232-1566) | 無料 | どなたでも |
| 31 | 日 | 18:00 | 18:30 | 21:00 | 劇団はぐるま座「動けば雷電の如く」公演 | はぐるま座公演実行委員会 (高橋さん ☎090-1369-9496) | 有料 ※お問い合わせください | |

※準備、リハーサルなどは記載していません。 ☆主催者の都合により内容変更の場合があります。
 ☆図書館駐車場が満車の際は、隣接する公園の駐車場をご利用ください。

平成22年12月分のホール予約を、6月2日(水)の午前9時30分から受付開始します。
抽選会を行いますので、時間までにお集まりください(認印をご持参ください)。

問い合わせ 図書館 ☎232-0404
 図書館ホール ☎232-7756

菊陽町図書館だよ

ほんの森

菊陽町図書館 菊陽町大字原水1438-1
 TEL.232-0404(図書館) TEL.232-7756(ホール)
 FAX.232-7761 http://www.kikuyo-lib.ne.jp

おはなし会のお知らせ

場所：おはなしのへや

- ★朝のおはなし会(おはなしの森さんさん)
毎月第1・2水曜日(5月5日、6月2・9日)
午前11時～午前11時30分
- ★夕方のおはなし会(図書館職員)
毎週木曜日(5月6・20・27日)
午後5時～午後5時30分
- ★日曜のおはなし会(おはなしの森さんさん)
毎月第2・4日曜日 午後2時～午後2時30分
(5月9・23日、6月13・27日)

人形劇のお知らせ

- ★「人形劇ぶっくる第8回定期公演」
日時：5月23日(日) 午前11時開演
場所：菊陽町図書館ホール

● 雑誌などを無料配布します ●
 図書館で所蔵し、古くなった雑誌や不要になった本を無料で配布します。なお、一度お持ち帰りされた雑誌などは、図書館ではお引き取りできませんので、ご了承ください。
 ●期間 6月5日(土)午前10時から雑誌などがなくなるまで
 ●場所 図書館視聴覚室
 ※お持ち帰りは1人5冊までとします。

子育てひろば

●●● 菊陽町地域子育て支援事業 ●●●

～菊陽町地域子育て支援センター～ (白鈴園内) ☎232-4280

入園前の親子(0～6歳)・妊婦さんは、いつでも無料で参加できます。
 ※駐車場に限りがありますので乗合せてお越しください。

ハローサークル 午前10時～正午

| 月日・場所 | プログラム |
|------------------------|---|
| 7日(金) 白鈴園(陽だまり) | 【ベビーの日：おしゃべりタイム】 ●1歳未満の乳児とお母さん・妊婦さん、おしゃべりを楽しみましょう。 ●駐車場が狭いので、できるだけ乗り合わせでお越しください。 |
| 12日(水) ふれあいの森研修センター | 【誕生会】 ●みんなでお祝いしましょう。 ●4月と5月生まれの子どもで、当日参加される方は予約をしてください(カードを準備します)。 |
| 14日(金) 南部町民センター | 【リズム遊び】 ●リズムに合わせて親子でふれあいながら、体を動かして遊びましょう。 |
| 18日(火) ふれあいの森研修センター | 【とことこ1歳児】 ●ベビーの日は卒業したけれど、まだ大きいお友達の中に入るの…という1歳児さんとママ、おうちの人も一緒にどうぞ。 ●おしゃべりしたり、遊びましょう。 |
| 19日(水) 老人福祉センター | 【育児講座：子育て相談】 ●保健師さんの育児相談があります。 ●おしゃべりを楽しみながら、子育ての中で気になることを尋ねてみませんか。 |
| 21日(金) 白鈴園(陽だまり) | 【食育講座：野菜の苗を植えよう】 ●収穫の日を楽しみに、野菜の苗を植えます。 ※作業手袋を持参してください。 |
| 26日(水) 三木町民センター | 【おはなし会】 ●絵本・紙芝居・ペープサートなどいろいろな話を聞きましょう。 |
| 6/2(水) 老人福祉センター | 【育児講座：歯科相談】 |

ハロールーム 問い合わせ…☎232-4280
 ○陽だまり(白鈴園)
 月～金曜日(休日を除く)午前9時～午後2時
 ※月始め1週間は、陽だまりで身体測定ができますのでお気軽にお越しください。
 ○あいあい(ふれあいの森研修センター)
 火曜日(休日を除く)午前10時～午後1時
 ○ゆっくりーむ(白菊園)
 金曜日(休日を除く)午前10時～午後1時

ふれあい広場
 町立保育所8園の園庭で遊べます。ケガがないようおうちの方とどうぞ。
 月～金曜日(園行事開催日や休日を除く)
 午前9時30分～正午

育児相談
 月～金曜日(園行事開催日や休日を除く)
 午前10時～午後5時

～つどいの広場ぴーす～ (ふれあい交流・福祉支援センター) ☎337-6830

0歳～未就園児と保護者対象。いつでも好きな時間に利用できます。子どもと一緒に遊んだり、お母さん同士の情報交換にご利用ください。

●利用時間 月・水・金曜日(休日を除く)
 午前10時～午後4時
 ●お茶代 一家族 100円
 ●毎週月曜日は、絵本の読み聞かせを行っています。
 ※駐車場に限りがありますので、乗り合わせでお越しください。
 ※予約の申し込みは5/7(金)からになります(土日を除く)。

菊陽町地域子育て支援センター ～ミニキャロットくらぶ～ (光の森キャロット保育園内) ☎233-0098

0歳～就学前の子どもさんと保護者対象。親子で楽しむ体験活動や、子育て相談など、参加費は無料です。

ミニキャロット 午前9時～午後2時 光の森キャロット保育園

| ベビー&マタニティー | プログラム | |
|------------|--|--------------------------------|
| 7日(金) | 【公園で遊ぼう!】 ※光の森公園集合になります。 | |
| 0・1歳 | 2歳以上 | プログラム |
| 6日(木) | 【公園で遊ぼう!】二ノ丸公園集合10:30～ ※帽子と水筒持参です。※雨天中止 | |
| 11日(火) | 13日(木) | 【おにぎりパーティ☆】 ※三角巾・エプロンを持参。 |
| 18日(火) | 20日(木) | 【雨ルンルン製作】 ※ハサミ・のり・クレヨンを持参。 |
| 25日(火) | 【5月のお誕生会】先着30組 ※お誕生児さんはお知らせください。 | |
| 27日(木) | 【ミニキャロット全員集合】 ※ゆめタウン集合になります。 | |
| 6/1(火) | 6/3(木) | 【親子ふれあい遊び】 ※動きやすい服でご参加ください。 |

※お誕生会に参加するお誕生児さんは、18日・20日に誕生カード作りをしますので、参加してくださいね。

キャロットランド 午前9時～正午
 ※お茶の準備をしています。マイコップをご持参ください。

| 日にち・場所 | プログラム |
|------------------------------------|--|
| 21日(金) 武蔵ヶ丘コミュニティセンター | 【ママの休日】200円 和菓子作り(先着20組) 5/20(木)午前10時から電話予約開始。 |
| 26日(水) 菊陽杉並木公園さんさん (雨天時は管理棟) | 【草スキーで遊んじゃおう!】 ※帽子を持ってきてね! ※変更の可能性あります。 |

園開放
 ※保育室や園庭で遊べます!事前にご連絡ください。
 月～土曜日(園行事開催日や休日を除く)
 午前9時～午後2時

育児相談
 ※一人で悩まないで、気軽にご相談ください。
 月～金曜日(園行事開催日や休日を除く)
 午前10時～午後4時

今月のプログラム
 17日(月) 食育講習会(要予約20組)
 19日(水) 身体測定
 28日(金) 誕生会(要予約。カード・写真準備します)

菊陽人 りさーち



なかはら りら
中原 璃良さん (8歳)
[馬場楠]

- 趣味 フラダンス
- 将来の夢 モデル
- 自慢 宿題を頑張る
- 今一番やりたいこと 毎日自分をほめること

「菊陽人りさーち」に掲載を希望される人は、はがきに「氏名」「年齢」「住所」「連絡先(昼間)」を明記のうえ〒869-1192菊陽町役場総合政策課「菊陽人りさーち」係までお送りください。

注) 掲載対象は、小学生以上で菊陽町に居住している人に限ります。親子、祖父母と孫など2人1組での掲載もできます。掲載が決まりましたら、こちらからご連絡させていただきます。



いのうえ ゆい
井上 結依さん (8歳)
[光団地]

- 趣味 縄跳びをすること
- 将来の夢 保育士
- 今一番やりたいこと 子ども会駅伝を走ったので、お風呂に入りたい
- 家族へのお願い 猫がほしいです

ゆたかな心をはぐくむ 人権のひろば

子どもの目、子どもの声
人権
作文シリーズ
【No.13】

人間は気づいて変わる場面があると思いますが、「お仕事をがんばっている」お母さんの生活や「どんな時でも人の命の大事さは変わらない」とする父の行動を心に留めるなど、二人とも貴重な気づきを得ています。
*作者の学年は前年度の在籍学年となります。

問い合わせ
人権教育・啓発課
☎232-2113

「ぼくも がんばろうと おもったこと」

武蔵ヶ丘小学校4年 牧山海斗

「一つの花」を勉強してゆみ子さんにお手紙を書きました。

「ゆみ子さん、おとうさんがいなくなつてさびしいですか?ぼくのお父さんも二才のころなくなりました。ゆみ子さんのお父さんが戦争に行ったところといつしよくらいですね。ぼくは、さびしいです。最後にもらった一輪のコスモスがたくさんのコスモスになっていましたね。コスモス大事にしてください。」と書きました。



▲一緒にパチリ

「一つの花」を勉強したときに、お母さんを思い出しました。ぼくは、今、そうじとか夜ご飯作りを家でごんばっています。それは、お母さんが夜おそく帰って来ないからです。だから、お母さんのお手伝いをしています。宿題は自分たちです。音読はお姉ちゃんが聞いてくれます。そうじは、ぼくたちがやると、お母さんはうれしそうです。夜ご飯は、

自分たちで食べます。お母さんも夜遅くまでお仕事をがんばっているから、ぼくも手伝いや宿題をがんばろうと思います。

「私の父」

菊陽中学校1年 藤本 佳奈

父の仕事は救急救命士です。どんなに危ない病気や台風などの危ない時でも仕事を拒むことは絶対にできません。台風でものすごい風と雨が吹いたり降ったりしていた休みの日、夜中の四時頃電話がかかり、すぐに仕事着に着替えて仕事に行きました。

また、家族4人で買い物に行った帰りに、バイクと車の衝突事故があったところを通りました。バイクの少年は頭からたくさんの血が出ていました。父はすぐに車から降り、「救急車を待っていたら少年は助からない。」と言いつつ、その場にいた人達からタオルをできるだけ集め止血した後私たちの車で運びました。私たちは歩いて帰りました。その少年は助かり、父の職場まで「ありがとう」と言いました。「と伝えに来たそうです。私は父に「何で仕事じゃないのに、そんなことをしたと?」と聞くと、「どんな時でも人の命の大事さは変わらない。私はあの少年を助けたいと思ったから助けただけだよ。」と話してくれました。休みの日にはほとんど夕飯を作ります。料理以外にも、家事をこなします。

そんな父の姿を見て、それが普通だと思っていました。でも、今考えてみれば、それはすごいことだと思えます。母は、実父をなくした時、何も手をつけられない程沈んでいました。でもそんな母が元気を取り戻したのは「家族」があつたからだそうです。そんなことを考えていたら父はすごいなと思います。家族や周りの人のために一生懸命に生きているからです。



▲夢を語るなかま

でも、私は父を尊敬する反面、嫌だと思つこともあります。テニスで言われたことをちゃんとやっていると自分では思っていたけど、父は「できていない。」と言います。私が「どこができていない?」と聞くと、「なんで分からん?」などと言われます。私はどうしていいのかわからなくなります。今回父を見つめ直し、お父さんがどうしてそう言うのか、私に何を願っているのか考えたいし、私も正直に自分の気持ちを言ってみようと思えました。将来の夢は直接人と関わりを持ち、人のために自分の全力を尽くせる仕事がいいです。孤独を感じている人達を一人ずつでいいから支えたい。そんなことができる仕事、人生にしていきたいです。

きくよう文芸

菊陽句会報

| | | | |
|-----------------|-------|-----------------|-------|
| 残し来し雛へ愛着国破れ | 坂本百合子 | 銀色の雨粒光る牡丹の芽 | 川口 豊子 |
| 掃きおへし庭の静寂に芽吹くもの | 田中 郁子 | 背もたれに春の小さき列車旅 | 井上久美子 |
| 春一番阿蘇の噴煙煙ぎ倒す | 村田 正三 | 何時の間にも土筆出揃ひ散歩道 | 宮川ユキエ |
| 春の雪頂にあり阿蘇五岳 | 井 子文 | 彼岸会や世間話も誰彼と | 日高 妙子 |
| 湯たんぽに頼る一夜のこの身とも | 財津 早雪 | 愛犬の駆け出す野道風光る | 曾我 育代 |
| ムスカリの並び春風三角帽 | 原野レイ子 | 出入りの玄関匂ふ枝垂れ梅 | 曾我トモ子 |
| ゆれ動く心つかめず春の海 | 西村ひとえ | 白川の波煙めける寒の明け | 紫藤 祥子 |
| 白木連浄土の花とや空高く | 力 幸子 | ほぐれつつ漲るカ山椒の芽 | 村上 朋子 |
| 春雨や雫かぶりし屋根の端 | 寺尾千代子 | 老農の生誕の脚麦を踏む | 合志 重子 |
| 巣立つ娘の後ろ姿に梅香る | 高橋 孝子 | 寒空に星が恋しと渡来鴨 | 東 廣喜 |
| ランチして心うきうき春よ春 | 堀川 妙子 | 笹子鳴く庭のしじまを解くかに | 野口 今史 |
| 農家の庭せばめ枝垂れ梅満開 | 佐藤 航 | シヤボン玉ゆうらゆうらと故郷へ | 松橋 強 |
| クローバー四葉を一つ見つけたよ | 佐藤 健 | よるの神宥めて野火を放ちけり | 佐藤 澄世 |
| 一世紀生きて祝がるる梅の宴 | 佐藤 節 | さらさらと辛夷水飲む大花瓶 | 三島 一路 |
| 降るもよし芽吹き育てる雨ならば | 吉野 早苗 | | |

短歌会

田の道に黄色く咲ける菜の花は続ける雨に重たく見えし
遙かなる大地より来し砂嵐この二日三日空を覆いぬ
天空を収め輝くオリオンは夕暮るる西の果てに傾く
朝明けの街には夜の名残りあり信号の灯り一際輝く
真夜中に目覚めて居れば雨音の子守唄にも似てやさしかり
揚羽蝶隣りの庭に産みつけし卵かえりて吾庭を舞う

今村 貞子
岡本まさえ
菊川あさみ
下田 久子
森 敦子
皆島キクノ

| | |
|-----------------------------------|-----------------|
| 1 土 | |
| 2 日 | |
| 3 月 憲法記念日 | |
| 4 火 みどりの日 | 図書館休館日 |
| 5 水 こどもの日 | |
| 6 木 窓口業務延長日(町民課)午後7時まで(証明書発行のみ) | |
| 7 金 | |
| 8 土 | |
| 9 日 | |
| 10 月 | |
| 11 火 | さんふれあ休館日 図書館休館日 |
| 12 水 | |
| 13 木 | |
| 14 金 | |
| 15 土 | |
| 16 日 菊陽中・武蔵ヶ丘中学校体育祭 | |
| 17 月 | |
| 18 火 | さんふれあ休館日 |
| 19 水 窓口業務延長日(町民課)午後7時まで(証明書発行のみ) | 図書館休館日 |
| 20 木 | |
| 21 金 | |
| 22 土 | |
| 23 日 | |
| 24 月 | |
| 25 火 | さんふれあ・図書館休館日 |
| 26 水 高齢者大学(問い合わせ:中央公民館 ☎232-2116) | |
| 27 木 | |
| 28 金 | |
| 29 土 北小学校運動会 | |
| 30 日 武小・南小・中部小学校運動会 | |
| 31 月 夜間納税相談(税務課)午後9時まで | |

休日在宅当番医 5月

| | | | |
|-----|--------------|-----|---------------|
| 2日 | 古荘医院 | 菊池市 | ☎0968-25-2046 |
| | 宮原内科皮膚科医院 | 菊陽町 | ☎232-8383 |
| | 柴田整形外科 | 合志市 | ☎346-5500 |
| 3日 | ちとせ眼科 | 菊陽町 | ☎243-1100 |
| | あくね歯科医院 | 合志市 | ☎242-6480 |
| | 古賀医院 | 菊池市 | ☎0968-38-2222 |
| 4日 | ふじおか内科 | 菊陽町 | ☎232-7550 |
| | 緒方整形外科医院 | 合志市 | ☎248-8181 |
| | 菊陽レディースクリニック | 菊陽町 | ☎213-5656 |
| 5日 | 七城うえの医院 | 菊池市 | ☎0968-25-7070 |
| | ひかりヶ丘眼科・内科医院 | 合志市 | ☎348-6305 |
| | 岸病院 | 菊池市 | ☎0968-38-2750 |
| 9日 | いしはら皮膚科クリニック | 大津町 | ☎293-3003 |
| | 西山医院 | 菊池市 | ☎0968-25-2561 |
| | しばた内科クリニック | 大津町 | ☎293-2050 |
| 16日 | 庄嶋医院 | 合志市 | ☎242-3388 |
| | 岸眼科 | 菊池市 | ☎0968-38-0075 |
| | 宮本内科クリニック | 菊池市 | ☎0968-25-2047 |
| 23日 | 本多内科胃腸科医院 | 菊陽町 | ☎232-2021 |
| | 山下胃腸科クリニック | 合志市 | ☎345-0600 |
| | 古賀眼科 | 大津町 | ☎293-1411 |
| 30日 | 南歯科医院 | 菊池市 | ☎232-7541 |
| | 郷胃腸科内科クリニック | 菊池市 | ☎0968-38-2121 |
| | あらいクリニック | 大津町 | ☎293-2358 |
| その他 | 光の森脳神経外科内科 | 菊陽町 | ☎232-7711 |
| | 菊南皮ふ科医院 | 合志市 | ☎345-0107 |
| | 伊藤歯科医院 | 合志市 | ☎248-5688 |
| その他 | 武蔵しもむら医院 | 菊陽町 | ☎339-7561 |
| | 東熊本第二病院 | 菊陽町 | ☎232-3939 |
| | 城間クリニック | 菊池市 | ☎0968-25-2506 |
| その他 | 堀田眼科 | 菊陽町 | ☎292-3455 |
| | 中山歯科医院 | 菊池市 | ☎0968-38-2401 |
| | みやの小児科 | 合志市 | ☎248-5800 |
| その他 | たしろクリニック | 大津町 | ☎340-3220 |
| | 菊陽台病院 | 菊陽町 | ☎232-1191 |
| | まつもと耳鼻咽喉科医院 | 菊池市 | ☎0968-23-6111 |
| その他 | なががわ歯科医院 | 菊陽町 | ☎232-4755 |

※医療機関の都合などにより変更になる場合もありますので、最新情報は菊池都市医師会テレホンサービス(歯科医を除く)で確認してください。☎0968-25-3300

おめでとう

| 出生日 | 赤ちゃん | 届出人 | 行政区 |
|-----|-------|-----|-------|
| 21 | 矢木 田村 | 幸 仁 | 野内 |
| 20 | 織田 | 光 東 | 1町 |
| 20 | 坂本 | 大 八 | 木保 |
| 20 | 藤本 | 陽 政 | 保山 |
| 19 | 三浦 | 伊 東 | あさひヶ丘 |
| 19 | 有東 | 有 東 | あさひヶ丘 |
| 16 | 岡山 | 有 東 | あさひヶ丘 |
| 15 | 建山 | 青 久 | 保台 |
| 14 | 藤本 | 花 中 | 立代 |
| 13 | 川本 | 中 上 | 津久ヶ丘 |
| 13 | 大住 | 東 光 | 4町 |
| 11 | 中村 | 光 光 | 2町 |
| 11 | 毛利 | 出 光 | 4町 |
| 10 | 小田 | 津 隆 | 八久保 |
| 10 | 河北 | 幸 祐 | 隆一 |
| 10 | 入佐 | 幸 祐 | 隆一 |
| 10 | 篠原 | 幸 祐 | 隆一 |
| 8 | 中村 | 幸 祐 | 隆一 |
| 6 | 佐々木 | 幸 祐 | 隆一 |
| 5 | 成松 | 幸 祐 | 隆一 |
| 3 | 本山 | 幸 祐 | 隆一 |
| 1 | 橋本 | 幸 祐 | 隆一 |
| 27 | 新留 | 幸 祐 | 隆一 |
| 25 | 数田 | 幸 祐 | 隆一 |
| 22 | 藤本 | 幸 祐 | 隆一 |
| 22 | 塩田 | 幸 祐 | 隆一 |
| 2 | 荒木 | 幸 祐 | 隆一 |

おくやみ

| 逝去 | ご芳名 | 年齢 | 行政区 | |
|----|-----|-----|-----|-------|
| 26 | 池田 | 裕敏 | 55歳 | 緑陽台 |
| 25 | 石田 | シズ子 | 75歳 | 武陽1町 |
| 25 | 川端 | 妙子 | 88歳 | 馬場桶 |
| 24 | 田代 | 五子 | 95歳 | あさひヶ丘 |
| 21 | 村松 | 五子 | 85歳 | 下津久 |
| 19 | 西塔 | 正誠 | 78歳 | 上津久 |
| 16 | 眞鍋 | 清二 | 64歳 | 中津久 |
| 15 | 笠島 | 健二 | 88歳 | 辛代川 |
| 13 | 鍋島 | アイ | 53歳 | 南川 |
| 12 | 前田 | 良サツ | 98歳 | 井方 |
| 11 | 曾我 | マツキ | 88歳 | 中尾 |
| 11 | 中村 | サツキ | 91歳 | 南尾 |
| 8 | 吉本 | ミツル | 82歳 | 三里北 |
| 7 | 赤塚 | 房光 | 99歳 | 上代 |
| 7 | 岡本 | 弘子 | 81歳 | 馬場 |
| 5 | 副島 | 昌信 | 84歳 | 武陽4町 |
| 4 | 森 | 正子 | 74歳 | 南森 |
| 3 | 平 | 正子 | 78歳 | 光の森 |
| 2 | 28 | | 94歳 | 下津久 |
| 27 | 古川 | 和舞 | 明 | 緑ヶ丘 |
| 27 | 奥村 | 光布 | 士 | 宮上 |
| 25 | 川崎 | 和光 | 章宏 | 新三 |
| 24 | 河野 | 和光 | 賢 | 八里 |
| 24 | 野田 | 和光 | 賢 | 八里 |
| 24 | 野田 | 和光 | 賢 | 八里 |
| 22 | 永田 | 和光 | 賢 | 八里 |
| 21 | 廣永 | 和光 | 賢 | 八里 |

ご冥福をお祈りします(3月届出分)

2010 国勢調査 2010年 今年国勢調査の年です

標語: ぼくたちも 大事な1人 国勢調査
総務大臣賞 富山県氷見市 瀬戸一世くん

シリーズで連載する今月号のテーマは「産業別の就業者数」についてです。国勢調査では、第1に人口を把握することが基本ですが、その他に職業を調査することで、地域的な産業構造の特徴を知ることができます。ここで皆さんに質問です。菊陽町といえば何を思い浮かべますか。町の特産品である「にんじん」や大規模な工業施設、商業店舗などを思い浮かべる人が多いのではないのでしょうか。

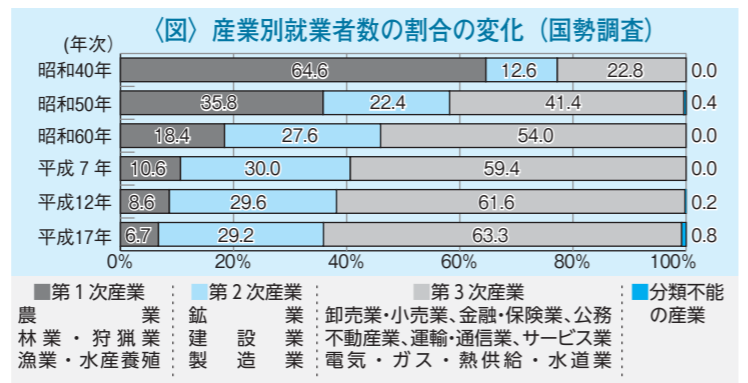

右のグラフをご覧ください。昭和40年以降の国勢調査をもとに、菊陽町での産業別就業者数の推移をグラフに示したものです。昭和40年には、農業を中心に約65%の割合を占めていた第1次産業が今では減少し、製造業や建設業などの第2次産業、商業やサービス業などの第3次産業が大幅に伸びています。この産業別就業者数の割合の変化は、菊陽町だけでなく全国的な傾向といえます。調査によって見えてくる菊陽町の「就業者数のバランス」。

国勢調査はそのような菊陽町の姿を映し出す大事な調査なのです。

問い合わせ 総合政策課 総合政策係 ☎232-2112

善意の灯

菊陽町社会福祉協議会

| | | | | | | | | | | | | |
|-------------|-------------|-------------|--------------|-------------|-------------|--------------|--------------|--------------|--------------|-------------|-------------|-------------|
| 鍋島 孝昭 (故アイ) | 笠平 和子 (故健二) | 石坂 敦子 (故友成) | 吉本 一男 (故ミツル) | 福井 良子 (故信政) | 赤塚 三子 (故房男) | 河内 富男 (故キミエ) | 山部 学積 (故ミサチ) | 青木 洋子 (故ヒサ子) | 吉川 律子 (故マサエ) | 上田 修一 (故生喜) | 田島 保子 (故道雄) | 杉村 保子 (故道雄) |
| 井南 久方 | 下津久 | 三里北 | 上新代 | 馬山 | 辛川 | 入水 | 八保 | 川保 | 川保 | 川保 | 戸保 | 川保 |

■ふるさと菊陽応援寄附金 (熊本県内)

吉田 光宏様
いただきました寄附金は、貴重な財源として有効に活用させていただきます。ありがとうございました。

■その他(敬称略)
バザー収益金 武蔵ヶ丘児童館母親クラブ
バザー益金 ぶらりとぎやうらりく下原
三宅 登
航空(パイロット)卒業祝い
甥子 防衛大学幹部養成専攻科
■ここに献金(敬称略)
田代 玲子 (故妙子)
村松 信子 (故信)
前田 良信 (故良秋)
眞鍋 ハル工 (故清)
西塔 賢一郎 (故五男)
曾我 光彦 (故マサト)

境の松
あさひヶ丘
下原
中原
辛尾
杉川
南台
南井