



きくよう



今月の主な話題

新しい国民健康保険証を郵送します

2

予防ワクチンの接種費用を助成します

3

「プラスチック類(資源物J)」の分別が変わります

4

にんじん焼酎「酔紅」がくまもと農工商連携100選に認定

7

ジミー菊地マジックショー&堺すすむ公演

11

表紙の写真

表紙は、白鈴園の園児たちの給食の様子です。お友達と一緒に食べる給食は、家庭とはまた違った楽しさがあります。みんな口を大きくあけて、おいしそうに頬張っていました。たくさん食べて大きくなってね。

広報 きくよう

2011

3

No.478

※この広報誌は、環境に配慮して再生紙及び大豆インクを使用しています。



おえかき大好き!



題名「小学校のお店屋さんごっこ わなげやさんが楽しかったよ」



寺田 悠奏くん
平成17年3月19日生まれ (武5町内)

ぼくのわたしの誕生日

武蔵ヶ丘第一保育園

3月



Happy Birthday!

宮本 零旺くん
(南花立)

平成17年3月5日生まれ

笑顔がステキな元気いっばいの男の子。サッカーや鬼ごっこを、毎日園庭を走り回って遊んでいます。



田尻 悠斗くん
(武4町内)

平成17年3月14日生まれ

友達と一緒に2人あやとりを楽しんでいます。なわとびも自己新を目指して頑張っていますよ。

編・集・後・記

最近、取材先に行くと、「カメラマンのお姉ちゃんこの前〇〇園に来てたよね」「私写真撮ってもらったことあるよ」と、子どもたちの方から声を掛けてくれることが増えました。また、取材にご協力いただいた方には顔を覚えてもらったり、「〇〇をするので、ぜひ取材に来てください」と言われると、担当者として冥利に尽きるというものです。

町の皆さんが私のパワーの源なんだと改めて感じる瞬間でした。

(1)

人のうごき

平成23年1月末現在 ()内は前月比

人口	37,063人 (+21)
男	18,203人 (+27)
女	18,860人 (-6)
世帯数	14,096世帯 (+26)

■出生/43人 ■死亡/27人

■転入/142人 ■転出/137人



▲オリジナルのコサージュをつくる南小6年生

まちのわだい



南小6年生が

卒業記念品を製作

南部町民センター学社融合事業

南小6年生による卒業記念の「コサージュづくり」とオリジナルクッキーづくり」が2月15日、南部町民センターで行われました。コサージュは、色とりどりのプリザーブドフラワーで作られ、卒業式の際に児童の胸に付けられます。子どもたちは、講師の吉岡裕子さんにコサージュの作り方を教えてもらいながら、世界に1つだけのコサージュをつくることができました。子どもたちは、「色合いやバランスを考えるのが難しかった」と製作の苦労を話しながらも、「みんなと仲良くつくれてよかった」「卒業式が楽しみ」と笑顔で話していました。その後、クッキーづくりが行われ、オリジナルの形をしたクッキーが出来上がりました。卒業前に、心に残る思い出ができたことでしよつ。

広報 きくよう 平成23年3月号

ホームページ

きくようまち

検索

■発行/菊陽町 ■編集/総合政策課 〒869-1192 熊本県菊池郡菊陽町大字久保田2800番地

TEL.232-2111 FAX.232-4923 E-mail : sogoseisaku@town.kikuyo.lg.jp

URL <http://www.town.kikuyo.lg.jp/>

この広報誌はユニバーサルデザインフォントを使用しています。

新しい国民健康保険証を郵送します

菊陽町国民健康保険に加入している人に

新年度の「菊陽町国民健康保険被保険者証」を郵送します。

■簡易書留で郵送します

新しい保険証を、郵便局の「簡易書留」という方法で3月下旬に郵送します。

「簡易書留」とは、郵便局員から手渡しで配達される郵便で、配達時に受領印が必要です。

■留守などの場合は「再配達」か「直接、熊本北郵便局の窓口で受け取り」

配達時に不在の場合には、熊本北郵便局から「ご不在連絡通知書」がポストに入れられます。この場合は通知書に従い、次のいずれかの方法を選択してください。

- ①再配達希望日を熊本北郵便局に連絡する。
- ②熊本北郵便局の窓口で直接保険証を受け取る（ご不在連絡通知書、身分証明書、印かんが必要）。

ただし、通知書に記載された期間を過ぎると役場に返送されますので、健康・保険課に直接受け取りに来てください。

■人間ドックの案内を同封します
人間ドックを希望する人は、4月8日（金）までに申請書を健康・保険課または武蔵ヶ丘支所に提出してください。

■ご注意ください

国民健康保険税に滞納がある世帯には、保険証の交付および納税相談についての通知を別途送付します。

有効期限を過ぎた保険証は、各自で適正に処分してください。

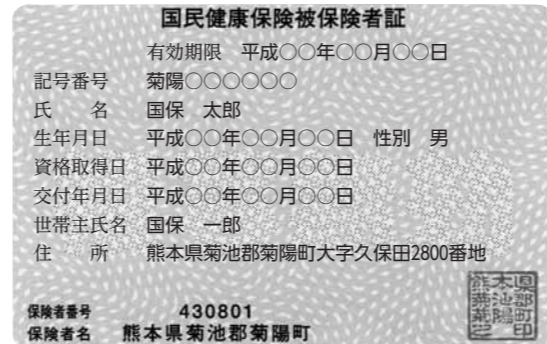

今年の保険証は緑色です

子ども医療費助成制度の申請はお済みですか？

平成23年4月1日から、子ども医療費の対象を小学6年生から中学3年生まで拡大します。

中学新2年生、3年生

制度の変更に伴い、新たに助成対象となる中学新2年生、3年生は、申請が必要になります。早めに申請書を提出してください。

また、申請書を紛失などによりお持ちでない場合は、健康・保険課および武蔵ヶ丘支所に申請書がありますので、申請に必要なものを持参し、申請してください。

2月28日までに申請された分は、3月末日までに新しい受給者証を送付します。

■申請に必要なもの

- ・子ども医療費受給者証交付申請書
- ・対象児の健康保険被保険者証
- ・振込指定口座用の通帳またはカード

■申請場所

健康・保険課または武蔵ヶ丘支所

提出方法
持参する場合は、役場開庁日（土日祝日を除く午前8時30分～午後

5時15分）に提出してください。郵送の場合は、必ず保険証（写）と通帳（写）またはカード（写）を申請書に同封してください。

■申請書類提出先

〒869-1192
菊陽町大字久保田2800番地
菊陽町役場 健康・保険課
子ども医療費担当

中学新1年生まで

中学新1年生までの対象児は、今までの資格を継続しますので、申請は必要ありません。しかし、加入保険などに変更がある場合は変更届を提出してください。

■変更届が必要な場合

- ・転職、退職などで健康保険が変わった場合
- ・転居などで住所が変わった場合
- ・戸籍の変更により氏名が変わった場合
- ・振込指定口座を変更する場合

問い合わせ 健康・保険課 国民健康保険係 ☎232-4912

退職・就職をしたら、健康保険証の切替手続きをしましょう

退職・就職により、会社の健康保険などをやめたり、新たに加入したときは、自分で健康保険証の切替手続きをする必要があります。早めに手続きをするようにしましょう。

勤めていた会社を退職した（すぐに再就職をしない）場合の手続き

- ①社会保険等の任意継続をする※
退職日から20日以内に社会保険等の被保険者へ申請をしてください。
- ②国民健康保険へ加入する
退職日から14日以内に健康・保険課または武蔵ヶ丘支所へ届け出をしてください。

■国民健康保険の加入手続きに必要なもの

- ・退職した会社からの「健康保険等資格喪失証明書」
- ・印かん
- ・年金を受け取っている人は「年金証書（年金手帳ではありません）」

■加入時の注意点

国民健康保険の加入日は、前の社会保険等の資格を喪失した日からになります。手続きが遅れると、税金も資格の喪失日にさかのぼって課税されますので、早めに入入手続きをしてください。

新しく就職をして、会社から健康保険証の交付を受けた場合の手続き

- ①国民健康保険を離脱する
健康・保険課または武蔵ヶ丘支所へ届け出をしてください。
- 国民健康保険を離脱する手続きに必要なもの
・国民健康保険証（離脱する人の分）
・新たに交付を受けた「健康保険証（全員分）」

■離脱時の注意点

国民健康保険を離脱するときは、必ず手続きが必要です。手続きが遅れると税金がかかったままになり、二重払いの恐れがありますので、早めに手続きをしてください。

（※）社会保険等の任意継続とは
社会保険や共済組合の健康保険の被保険者期間が、退職した日までに継続して2カ月以上であれば、2年間継続できることをいいます。任意継続の保険料は、ご加入の社会保険等の保険者にお尋ねください。

予防ワクチンの接種費用を助成します

高校1年生の女子に子宮頸がん予防ワクチンの接種費用の助成を開始します

■実施期間

3月1日（火）～3月31日（木）

■接種対象年齢

高校1年生（16歳相当）の女子（平成6年4月2日～平成7年4月1日生まれ）

■接種回数

3回

※3月の実施期間中に1回でも接種を受けた人に限り、高校2年生になっても残りの接種費用を助成します。

■費用（自己負担額）

1回 3,000円

実施方法・実施医療機関などの詳細は、対象者に2月中旬に個人通知してきます。内容をご確認ください。

ヒブ・小児用肺炎球菌・子宮頸がんの予防ワクチンの接種費用を助成します

町では4月から、予防ワクチンの助成を行います。ワクチンの種類と助成対象は、下の表をご確認ください。

■助成期間
4月1日～平成24年3月31日

ワクチンの種類と助成対象

種類	特性	助成対象	費用
ヒブワクチン	髄膜炎、肺炎などの原因の1つであるヒブ（インフルエンザ菌b型）の感染を予防します。	生後2カ月～4歳の乳幼児	1回 2,000円
小児用肺炎球菌ワクチン	髄膜炎、肺炎などの原因の1つである肺炎球菌の感染を予防します。	生後2カ月～4歳の乳幼児	
子宮頸がん予防（HPV）ワクチン	子宮頸がんの原因であるヒトパピローマウイルスの感染を予防します。	中学校1年生（13歳相当）～高校1年生（16歳相当）の女子※平成23年4月現在	1回 3,000円

■注意点
ヒブ・小児用肺炎球菌・子宮頸がん予防のワクチンは、予防接種法に基づかない「任意接種」となります。

接種を希望する人は、予防接種の効果と副反応をよく理解し、医師と相談して接種してください。

実施医療機関・接種方法などは、「広報さくよう」4月号と「平成23年度菊陽町予防接種だより」に掲載します。

問い合わせ 健康・保険課 保健予防係 ☎232-4912

問い合わせ 保険証について 健康・保険課 ☎232-4912 保険税について 税務課 ☎232-4911

4月から「プラスチック類(資源物J)」の分別が変わります

ほとんどのプラスチック類を資源物として収集します

ごみの資源化と資源のリサイクルを進め、持続可能な循環型社会を目指すため、平成23年4月からほとんどのプラスチック類は「プラスチック類(資源物J)」として収集することになります。

現在収集しているプラスチック類は、RPFという固形燃料の原料として再利用しています(「サーマルリサイクル」といいます)。

多くのプラスチック類を分別する理由

■温暖化防止のため

プラスチック製品は、石油など限りある資源からつくられています。再生利用可能な資源は、リサイクル処理することにより、生産から処分までの二酸化炭素の発生が抑制されるため温暖化防止対策になります。

■焼却施設の延命化のため

東部清掃工場(ごみの焼却施設)に搬入されている「燃やすごみ」の中には、まだまだ多くのプラスチック類が含まれているため焼却炉内の温度が高くなり、焼却炉劣化の一因になっています。焼却しているプラスチックを減らすことは、施設の延命化につながります。

製品自体のすべてがプラスチック製のものは、「燃やすごみ」から「プラスチック類(資源物J)」に変わります

(注意) ①汚れは、洗い落としましょう。
②金属などの付属品は、外しましょう。



4月から収集するプラスチック類は、もう一度プラスチック製品を作るための原料(「マテリアルリサイクル」といいます)や、固形燃料の原料として使われます。多くのプラスチック類を「燃やすごみ」から「プラスチック類(資源物J)」に分別することになりますので、皆さんのご協力をよろしくお願いします。ごみの分け方・出し方(冊子)は、4月に各家庭に配付する予定です。

●マテリアルリサイクル
使用済みプラスチックを溶かし、プラスチック製品の原料にすること。



●サーマルリサイクル
焼却の際に発生する熱エネルギーを回収・利用したり、固形燃料(RPF)にすること。



ひとり親家庭などへの助成制度があります

児童扶養手当制度

児童扶養手当は、ひとり親家庭などを対象に支給されます。平成22年8月からは、支給対象が父子家庭にも拡大されました。

次の条件に当てはまる児童を監護している母または父、または両親にかわって児童を養育している人に対して支給されます。

ただし、国民年金、厚生年金、恩給などの公的年金を受けることができる人には支給されません。

■手当の対象となる児童

- ・父母が離婚した後、父または母と別れて生活している児童
- ・父または母が、死亡した児童
- ・父または母が、障がいの状態にある児童
- ・父または母が、生死不明の児童(1年以上生死不明)
- ・1年以上にわたり、父または母から遺棄されている児童
- ・1年以上にわたり、父または母が法律により拘禁されている児童
- ・母が婚姻しないで生まれた児童

■手当の額(月額)(所得制限あり)

- 全部支給
 - ・児童が1人のとき 41,720円
 - ・児童が2人のとき 46,720円
 - ・児童が3人以上のとき 1人につき3,000円が加算
- 一部支給
 - ・所得に応じて定められます。

ひとり親家庭等医療費助成制度

ひとり親家庭等医療費助成は、ひとり親家庭などを対象に医療費を助成する制度です。ひとり親家庭などの医療費の一部を助成することにより、経済的、精神的負担を軽減し、ひとり親家庭などの健康増進と福祉の向上を図ることを目的としています。

■助成対象者(所得制限あり)

母子家庭の母、父子家庭の父、ひとり親家庭の児童、父母のない児童

■助成範囲および額

国民健康保険、社会保険など各法の規定により支払った負担金(付加給付控除後)の3分の2を助成します。

■助成方法 償還払い

問い合わせ 福祉課 子育て支援係 ☎232-4913

窓口業務の日曜日開庁を試行しています

仕事の都合などにより、平日に役場に来られない人のために、1月から3月までの3カ月間、窓口業務の日曜日開庁を試行しています。なお、窓口業務の延長(午後7時までは、試行期間中は第3水曜日のみとなります)ので、あらかじめご了承ください。

- 試行期間 平成23年1月～3月
- 開庁日 毎週日曜日
- 開庁時間 午前9時～午後1時
- 開庁場所 菊陽町役場(本庁舎)町民課

利用できるサービス

町民課	税務課
<ul style="list-style-type: none"> ・住民票の写しの交付 ・住民票記載事項証明の交付 ・外国人登録原票記載事項証明の交付 ・印鑑登録 ・印鑑登録廃止 ・印鑑登録証明書の交付 ・住民票コード証明の交付 ・住居表示変更証明の交付 ・本籍地表示変更証明の交付 ・現在の戸籍謄本・抄本証明の交付(除籍は除く) ・戸籍附票の写しの交付 ・子ども手当現況届の預かり ・児童扶養手当現況届の預かり ・ひとり親家庭等医療費受給資格更新申請書の預かり ・ひとり親家庭等医療費助成申請・請求書の預かり ・保育所入所申込書の預かり ・重度心身障がい者医療費助成申請書の預かり ・子ども医療費一部負担金請求書の預かり ・人間ドック健診申込兼補助金交付申請書の預かり ・後期高齢者医療被保険者証等再交付申請書の預かり ・後期高齢者医療高額療養費支給申請書の預かり ・後期高齢者医療療養費支給申請書の預かり ・後期高齢者医療特定疾病認定申請書の預かり 	<ul style="list-style-type: none"> ・後期高齢者医療高額介護合算療養費等支給申請書の預かり ・後期高齢者医療基準収入額適用申請等各種申請書の預かり ・後期高齢者医療人間ドック健診申込兼補助金交付申請書の預かり ・後期高齢者医療保険料納付方法変更申出書の預かり ・総合検診・がん複合健診申込書の預かり ・高額介護(予防)サービス費給付申請書の預かり ・家庭介護用品購入費助成金申請書の預かり ・要介護認定申請書(更新のみ)の預かり ・所得証明書の交付 ・課税証明書の交付 ・所得課税証明書の交付 ・資産証明書の交付 ・評価証明書の交付 ・公課証明書の交付 ・無資産証明書の交付 ・名寄帳の交付 ・土地台帳の閲覧 ・字図のコピー ・原動機付自転車の標識交付証明書の再交付 ・納税証明書の交付 ・軽自動車税納税証明書(継続検査用)の交付

問い合わせ 町民課

☎ 232-4914

税務課

☎ 232-4911

問い合わせ

環境生活課 ごみ減量推進係

☎ 232-2114

春の全国火災予防運動 「消したかな あなたを守る 合言葉」

今年も3月1日から7日までの7日間、春の全国火災予防運動が実施されます。これからの季節は空気が乾燥し、火を使用する機会が多くなります。住宅用火災警報器の設置はお済みですか。防火意識を高めるため、家族や近所で火災予防について話し合いませんか。

■住宅用火災警報器は設置しましょう。既存住宅は今年の5月31日まで。

住宅火災では、逃げ遅れが原因で多くの死者が発生しています。新築の住宅などには、平成18年6月からの義務化で設置されていますが、これ以前に建てられた住宅などは、今年の5月31日までに設置しなければなりません。

火災警報器は、火災を早期に感知して住人に知らせることで、屋外などの安全な場所に避難させることを目的としています。大切な命を守るためにも、早めの設置をお願いします。

日本の法令に適合した日本消防検定協会「NSマーク」の付いた商品を選びましょう。



■住宅用火災警報器に関する問い合わせ

住宅用火災警報器相談室
(月)金 午前9時～午後5時
0120(565)911
菊池広域連合消防本部 予防課
☎(232)9334

住宅防火 いのちを守る 7つのポイント

- 3つの習慣
 - ・寝たばこは絶対やめる。
 - ・ストーブは燃えやすいものから離れた位置で使用する。
 - ・ガスコンロなどのそばを離れるときは、必ず火を消す。
- 4つの対策
 - ・逃げ遅れを防ぐために、住宅用火災警報器を設置する。
 - ・寝具、衣類、カーテンからの火災を防ぐために防災品を使用する。
 - ・火災を小さいうちに消すために、住宅用消火器などを設置する。
 - ・お年寄りや身体の不自由な人を守るために、隣近所の協力体制をつくる。

にんじん焼酎「酔紅」 くまもと農商工連携100選に認定

くまもと農商工連携100選の認定証授与式が1月18日に行われ、本町からは、にんじん焼酎「酔紅」の開発・販売が評価され認定されました。これは、菊陽町商工会ににんじん焼酎部会が主体となり、菊陽町、JA菊池、菊陽町商工会酒販売店14店舗並びに深野酒造(株)が連携して取り組んできたものです。

「酔紅」は、原材料のすべてを菊陽産の安心・安全なものにこだわった、常圧蒸留、カメ仕込みの本格焼酎で、フルーティー



▲認定証と酔紅を手にする宇野部会長



▲酔紅2本セット 3,000円(単品1,200円)

な味わいの焼酎です。ラベルデザインは、本町在住で「巨人の星」で有名な漫画家の川崎のぼる先生によるもので、「酔紅」というネーミングは、公募により決定されました。昨年の4月から本格的に販売されています。今年も、原材料の配合を変えて醸造しており、6月ごろの発売を予定しています。

問い合わせ 菊陽町商工会 ☎232-2757

問い合わせ 総務課 交通防災係 ☎232-2111

手口を知ってだまされない！ カシコイ消費者を目指そう Vol.5

町でも、次に紹介する事例と似た被害が報告されています。本当に必要なものなのか、よく考えて契約は慎重に。困ったときは家族や町、消費生活センターに相談しましょう。

設置義務を悪用した 火災警報器の強引な訪問販売

知らない男性が来訪し、話をしているうちに、台所、玄関、和室2室の4カ所に次々と火災警報器を取り付けた。「取り付けが義務化されたから」と言いつつ、代金約19万円を要求された。高額とは思ったが、そういうものかと思いきや、支払ってしまった。しかし、高額で後悔している。契約書や領収証もなく、業者名が分からない。

●アドバイス

既存住宅へ火災警報器を設置することが義務づけられ、これを悪用して、「取り付けないと罰せられる」「役場から取り付けに来た」などと言いつつ高額な商品売りつける訪問販売が全国で多発しています。勧誘されてもその場で契約することはやめ、家族などに相談しましょう。電気店などで購入して自分で取り付けるか、業者に依頼する場合は見積もりを取り、工事内容を十分確認したうえで契約するようにしましょう。

ワゴン車の中で検眼し 高額なメガネを次々販売

一人暮らしで認知症気味の父の家に、新しいメガネが2つあった。訳を聞くと、「検眼をしてあげる」と白衣を着た男性が来て、近くに止めてあったワゴン車の中で検眼してもらい、メガネを買うことになったという。代金は金融機関でお金を下ろして支払ったとのこと。10万円の領収証が2枚見つかったが、連絡先が書かれていない。

●アドバイス

「検眼しませんか」と来訪し、車内で検査した後「今のメガネは合っていない」などと言って、高額なメガネやレンズ交換を勧める手口です。「注文のメガネを届けに来た」「定期検査に来た」と再訪し、次々に契約させる例も多くみられます。訪問販売で契約した場合、制度としてはクーリング・オフや申し込みの撤回などが可能ですが、連絡先が分からないと実質的に被害の回復が困難です。その場で契約することは避けましょう。

「第9回男女共同参画セミナー」開催

男女が共に歩む心豊かな男女共同参画社会のまちづくりをめざして

町、男女共同参画社会推進懇話会、男女共同参画さんさんの会主催で「第9回男女共同参画セミナー」が1月29日、図書館ホールで開催されました。働く婦人の家(三里木町民センター)の講座生によるコーラスとさんさんの会の東熊本スポーツ少年団の少林寺拳法の演武で幕が開かれました。

男女共同参画落語劇「つぶやき長屋」では、「妻のつぶやきにより人情に気づき、そして商売も繁盛」という心温まる劇に、会場からは盛んな拍手が送られています。

講演では、(有)ソルト・ファーム代表取締役の小出史さんが「ご縁



▲落語劇「つぶやき長屋」



▲朗読「葉っぱのフレディ」

(塩)に支えられて」と題して、テレビキャスター時代にストレスに押しつぶされそうになったとき出会った「塩(えん)」と、そして人との温かい「ご縁(えん)」に支えられて、現在、女性起業家の第一人者として活躍されるまでの体験談を語られました。その後、来場者は、小出さんの聞き手の心に語りかける「葉っぱのフレディ」の朗読を、滝本泰三さんの心に響くピアノ即興演奏で楽しみました。また、来場者には、昨年5月にご縁の会でご縁集した「男女共同参画川柳」の優秀作品(逸見美子さん作・緑ヶ丘)が印刷されたファイルやおしりも啓発用として配られました。

問い合わせ 三里木町民センター ☎232-5536

問い合わせ 総合政策課 ☎232-2112 熊本市消費生活センター ☎383-0999

統一地方選挙が行われます 「大切に あなたの一票 あなたの未来」

熊本県議会議員一般選挙

平成23年4月29日の任期満了に伴う、熊本県議会議員一般選挙の日程が決まりました。

■選挙期日(投票日)

4月10日(日)

■告示日(立候補受付)

4月1日(金)

- ・立候補受付時間 午前8時30分～午後5時
- ・場所 菊池地域振興局(菊池郡区)

■立候補予定者説明会

- ・日時 3月9日(水) 午後2時
- ・場所 熊本県庁地下大会議室

■選挙区(議員定数)

菊池郡区(2人)

■投票できる人など

- ①平成3年4月11日までに生まれた人で、昨年12月31日までに住民票が作成された人および同日までに転入届をした人。
- ②熊本県外に転出した人は投票できません。
※詳細は3月下旬に配布予定の「選挙のお知らせ」をご覧ください。

問い合わせ

熊本県選挙管理委員会 ☎ 333-2103

菊陽町議会議員一般選挙

平成23年5月1日の任期満了に伴う、菊陽町議会議員一般選挙の日程が決まりました。

■選挙期日(投票日)

4月24日(日)

■告示日(立候補受付)

4月19日(火)

- ・立候補受付時間 午前8時30分～午後5時
- ・場所 菊陽町役場2階大会議室

■立候補予定者説明会

- ・日時 3月25日(金) 午前10時
- ・場所 菊陽町役場2階大会議室

■議員定数

18人

■投票できる人など

- ①平成3年4月25日までに生まれた人で、今年1月18日までに住民票が作成された人および同日までに転入届をした人。
- ②菊陽町から転出した人は投票できません。
※詳細は4月中旬に配布予定の「選挙のお知らせ」をご覧ください。

問い合わせ

菊陽町選挙管理委員会 ☎ 232-2111

20歳代の期日前投票立会人を募集します

選挙啓発の一環として、若い人たちに選挙をもっと身近なものに感じてもらうために、20歳代の人の期日前投票立会人を募集しています。

4月には、熊本県議会議員一般選挙および菊陽町議会議員一般選挙が行われます。多数の応募をお待ちしています。

■期日前投票立会人とは

選挙の公示(告示)日の翌日から投票日の前日まで行われる期日前投票で、投票事務が公正・適正に行われているかなどを見守る人です。

■期日前投票立会人になるには

期日前投票立会人に申し込んだ人を、事前に「期日前投票立会人名簿」に登録します。選挙が行われるときは、登録者の中から期日前投票立会人をお願いします。

大事な投票、忘れず!



■資格要件・勤務条件

資格要件	菊陽町に住んでいる選挙権を有する20歳代の人
勤務条件	時間 午前8時30分～午後8時
	報酬等 日給11,700円(交通費込み)
	場所 菊陽町役場

■申込方法

期日前投票立会人申込書を、菊陽町選挙管理委員会へ郵送または直接持参して提出してください。申込書は、総務課で受け取るか町ホームページからダウンロードしてください。

問い合わせ

菊陽町選挙管理委員会

☎ 232-2111

国民年金 こんなときは、こんな届出を!

就職や転職、結婚、退職などにより国民年金の加入の仕方が変わります。届け出の内容により、届出先が異なりますのでご注意ください。届け出に必要な添付書類は、届出先にお尋ねください。

こんなとき	どうする	届出先
20歳になったとき	厚生年金・共済組合加入者以外は国民年金に加入の手続きをする	第1号被保険者→市区町村 第3号被保険者→配偶者の勤務先
会社を退職したとき	国民年金に加入の手続きをする(被扶養配偶者も同様の手続き)	市区町村
結婚や退職などで配偶者(第2号被保険者)の扶養になったとき	第3号被保険者への種別変更の手続きをする	配偶者の勤務先
配偶者(第2号被保険者)の扶養から外れたとき	第3号被保険者から第1号被保険者への種別変更の手続きをする	市区町村
配偶者(第2号被保険者)が会社を変わったとき	引き続き第3号被保険者となる手続きをする	配偶者の新しい勤務先
年金手帳をなくしたとき	再交付の手続きをする	第1号被保険者→市区町村 第3号被保険者→配偶者の勤務先
口座振替を開始・停止・変更するとき	口座振替納付(変更)申出書を提出する	銀行・郵便局など取扱金融機関・年金事務所・市区町村
納付書を紛失したとき	納付書の再発行を申し出る	年金事務所・市区町村
保険料を納めるのが困難なとき	保険料免除の申請をする	市区町村
30歳未満で保険料を納めるのが困難なとき	若年者納付猶予の申請をする	市区町村
学生で保険料を納めるのが困難なとき	学生納付特例の申請をする	市区町村
65歳になったとき	老齢基礎年金の受給手続きをする	第1号被保険者期間のみ→市区町村 第3号被保険者期間を含む→年金事務所
障がいになったとき	障害基礎年金の受給手続きをする	初診日に第1号被保険者→市区町村 初診日に第3号被保険者→年金事務所 20歳前に障がいになった場合→市区町村
加入中に死亡したとき	国民年金加入中→遺族基礎年金・寡婦年金・死亡一時金の請求	市区町村
定額以上の保険料を納めたいとき	付加保険料の手続きをする 国民年金基金に加入する	市区町村 国民年金基金 ☎0120-65-4192
受給資格期間(原則として25年)を満たしていない・満額に近づきたい・海外に在住しているとき	任意加入の手続きをする	年金事務所・市区町村

※第1号被保険者…自営業、農林漁業、アルバイト、無職の人、学生などで20歳以上60歳未満の人

※第2号被保険者…厚生年金・共済組合に加入している会社員・公務員などで原則65歳未満の人

※第3号被保険者…第2号被保険者に扶養されている20歳以上60歳未満の配偶者

問い合わせ

町民課 年金係

☎ 232-4914

熊本西年金事務所

☎ 353-0142

日本年金機構ホームページアドレス <http://www.nenkin.go.jp/>

“ジミー菊地”イリュージョンマジックショー & “堺すすむ”なんでか?フラメンコ公演

菊陽町文化の香り高いまちづくり事業 第18回さんさんコンサートを行います。

- 日時 3月12日(土)
午後1時30分開場 午後2時開演
- 場所 菊陽町図書館ホール
- 内容 (上演時間1時間30分)
第1部 スーパーマジシャン“ジミー菊地”
「イリュージョンマジックショー」
第2部 “堺すすむ”「ギター漫談」
- 入場料 ・大人1席1,000円
・小学生以下1席500円
※全席自由席
※小さい子どもでも、1席を利用する場合は入場券が必要です。

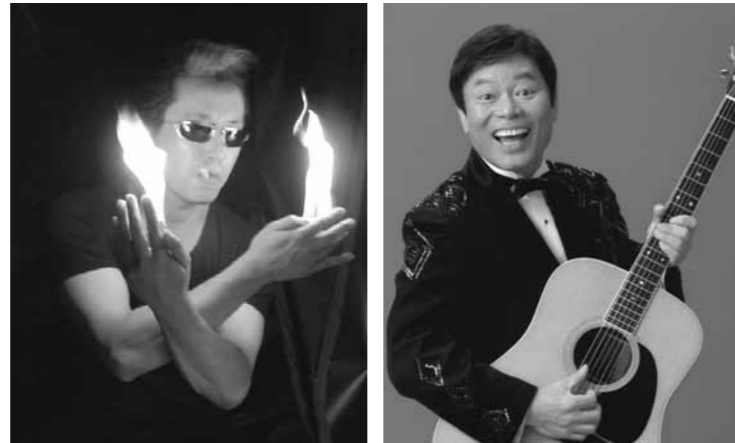

▲ジミー菊地 ▲堺すすむ

- 主催 菊陽町文化の香り高いまちづくり実行委員会
- 後援 菊陽町・菊陽町教育委員会

- 入場券の販売場所および日時
- ・総合政策課
午前8時30分～午後5時15分(土日祝日を除く)
- ・菊陽町図書館
午前10時～午後6時
(休館日を除く・木曜日は午後8時まで)

問い合わせ 菊陽町文化の香り高いまちづくり実行委員会(総合政策課内) ☎232-2112

菊陽町の農業をもっと元気に！ 第17回菊陽町担い手育成推進大会

- 日時 3月10日(木) 午後2時30分開会
- 場所 ①②菊陽町図書館ホール
③さんふれあ
- 内容
- ①地産地消料理試食会(無料)
- ②講演会(無料)
演題 「勘に基づく農業からの脱却！」
(午後3時30分から1時間半程度)
講師 農業生産法人
株式会社さかうえ
代表取締役社長
坂上 隆さん
- ③交流会(会食費：2,000円)
- 申込み 3月4日(金)までに農政課へご連絡ください。
- 主催 菊陽町担い手育成総合支援協議会・菊陽町認定農業者連絡会・菊陽町
- 後援 J A 菊池菊陽中央支所



問い合わせ 農政課 ☎232-4916

菊陽うまかもんコーナー開設

菊陽町商工会では、地域資源∞全国展開支援事業により開発された菊陽町の新たな特産品や土産品などを一堂に集め、菊陽うまかもんコーナーを開設します。
多くの皆様のご来場をお待ちしています。

- 期日・場所
- ①3月3日(木)～3月13日(日)
午前10時30分～午後6時30分
熊本空港2階催事場
- ②3月16日(水)～3月21日(月)
午前10時30分～午後6時30分
総合交流ターミナルさんふれあ「ふれあ館」
- 内容
地域資源∞全国展開支援事業により開発された特産品のPR
および展示販売



問い合わせ 菊陽町商工会 ☎232-2757

菊陽町教育委員会委員の紹介

任期満了により、平成22年12月19日付けで元教育委員長の三島誠一さんをご勇退され、平成23年1月1日付けで新たに紫垣徹さんが教育委員に任命されました。

これに伴い、教育委員長および教育委員長職務代理者が新たに選任されましたので、ご紹介します。



■菊陽町教育委員会委員(敬称略)

位置	職名・名前	任期
前列	左 教育委員長職務代理者 紫垣 徹	平成23年1月1日～ 平成26年12月31日
	中 教育委員長 曾我 惟雄	平成20年11月2日～ 平成24年11月1日
	右 教育委員(教育長) 赤峰 洋次	平成20年4月1日～ 平成24年3月31日
後列	左 教育委員 阪本 英晴	平成22年4月1日～ 平成26年3月31日
	右 教育委員 野津原 弘美	平成22年3月4日～ 平成24年11月1日

問い合わせ 学務課 ☎232-4918

平成22年菊陽町農地 賃貸料集計結果の公表

平成22年1月から12月までの農地法第3条および基盤強化促進法に基づく、賃貸借料の集計結果を公表します(10%当たりの金額を表示しています)。

■通年契約

地目	平均賃貸料	データ数	最大賃料	最小賃料
田	24,233円	120件	37,000円	8,492円
畑	12,752円	77件	20,000円	4,946円

平成21年のデータを知りたい人は、農業委員会事務局へご連絡ください。

問い合わせ 農業委員会 ☎232-4924

講演会 「認知症についてもっと知ろう!! in 菊陽町」

- 日時 3月26日(土)
午後1時15分～午後4時
(受付：午後0時45分～)
- 場所 菊陽杉並木公園管理センター研修室
- 参加費 無料
- 内容 講演会
演題 「認知症予防について～今からできる認知症予防のための日常生活」
講師 独立行政法人国立病院機構
菊池病院 木村 武実先生
- 各分野からの発表
- ①認知症家族の会 迦統 美陽子さん
演題 「認知症の家族と過ごした日々」
- ②菊陽町地域包括支援センターより

問い合わせ 健康・保険課 介護予防係
(地域包括支援センター) ☎232-4912

臨時職員(ねんりんピック2011熊本事務補助員)募集

職種	勤務地	勤務時間	賃金	任用期間	仕事内容	備考
ねんりんピック2011熊本事務補助員	健康・保険課 介護予防係	8:30~17:15 (7時間45分) 臨時職員扱い	日給 5,520円	平成23年4月7日 ~平成24年3月31日 (約12カ月)	ねんりんピック2011熊本「ウォークラリー交流大会in菊陽」に係る事務	社会保険有り 雇用保険有り 通勤手当無し

■面接日 3月23日(水)

■採用者数 1人

■応募条件 次のいずれにも該当すること。

- ①失業者であること(ハローワークの紹介状が必要)
- ②過去、緊急雇用創出事業で働いたことがないこと
- ③普通自動車運転免許を有すること(AT限定も可)
- ④パソコンを使って文章作成や表計算ができる能力があること(Word、Excelが使いこなせること)

⑤運動する楽しさを理解していること

■応募方法

履歴書・ハローワークの紹介状を健康・保険課に持参または郵送してください。

■募集期間

2月28日(月)~3月11日(金)

最終日は午後5時15分までに履歴書などを持参するか、郵送の場合は3月11日(金)必着。

臨時職員(地域包括支援センター事務補助員)募集

職種	勤務地	勤務時間	賃金	任用期間	仕事内容	備考
地域包括支援センター事務補助員	健康・保険課 介護予防係 (地域包括支援センター)	8:30~17:15 (7時間45分) 臨時職員扱い	日給 5,520円	平成23年4月7日 ~平成24年3月31日 (約12カ月)	①地域包括支援センター事務補助 ②認知症対策・予防に関する事務補助 ③高齢者福祉サービス利用者データ入力 ④要介護高齢者データ入力	社会保険有り 雇用保険有り 通勤手当無し

■面接日 3月23日(水)

■採用者数 1人

■応募条件 次のいずれにも該当すること。

- ①失業者であること(ハローワークの紹介状が必要)
- ②過去、緊急雇用創出事業で働いたことがないこと
- ③普通自動車運転免許を有すること(AT限定も可)
- ④パソコンを使って文章作成や表計算ができる能力があること(Word、Excelが使いこなせること)

■応募方法

履歴書・ハローワークの紹介状を健康・保険課に持参または郵送してください。

■募集期間

2月28日(月)~3月11日(金)

最終日は午後5時15分までに履歴書などを持参するか、郵送の場合は3月11日(金)必着。

臨時職員(地域包括支援センター介護支援専門員(ケアマネージャー))募集

職種	勤務地	勤務時間	賃金	任用期間	仕事内容	備考
地域包括支援センター介護支援専門員(ケアマネージャー)	健康・保険課 介護予防係 (地域包括支援センター)	8:30~17:15 (7時間45分) 臨時職員扱い	日給 8,080円	平成23年4月7日 ~平成23年9月30日 (更新有り)	①要介護認定で要支援1・2に認定された人のケアプラン作成 ②地域包括支援センター事務補助	社会保険有り 雇用保険有り 通勤手当無し

■面接日 3月24日(木)

■採用者数 1人

■応募条件 次のいずれにも該当すること。

- ①介護支援専門員の資格を有すること
- ②普通自動車運転免許を有すること(AT限定も可)
- ③パソコンを使って文章作成や表計算ができる能力

があること(Word、Excelが使いこなせること)

■応募方法 履歴書・介護支援専門員資格証明書の写しを健康・保険課に持参または郵送してください。

■募集期間 2月28日(月)~3月11日(金)

最終日は午後5時15分までに履歴書などを持参するか、郵送の場合は3月11日(金)必着。

問い合わせ 健康・保険課 介護予防係 〒869-1192 菊池郡菊陽町大字久保田2800番地
応募書類送付先 ☎232-4912

臨時職員・非常勤職員を募集します

町では、次の5つの職種の募集を行います。希望する人は、各問い合わせ先にお申し込みください。

町立保育所臨時保育士募集

4月から町立保育所で勤務する臨時の保育士を募集します。

職種	勤務時間	募集人員	賃金日額	備考
一般保育勤務	8:30~17:15	5人程度	7,200円	
延長保育勤務	15:00~19:00	3人程度	3,600円	月から金までの勤務
土曜保育勤務	8:30~17:15	5人程度	7,200円	土曜日だけの勤務

■応募方法

履歴書(写真付き)、保育士証(写し)を午前9時から午後5時までの間に福祉課保育所係へ提出してください。なお、提出時に面接も行いますので、事前にご連絡のうえお越しください。

問い合わせ 福祉課 保育所係 ☎232-4913

非常勤職員(スクールパトロール隊員)募集

町では、今般の経済危機に伴う緊急雇用対策として、4月から総務課で勤務する非常勤職員を募集します。主な業務は、町内の小・中学校、保育園、幼稚園の登下校時などのパトロール業務です。

職種	勤務日	賃金	雇用期間	仕事内容
スクールパトロール隊	週5日 1日6時間以内 (週29時間以内)	時給750円	6カ月	町内小中学校8校、保育園11園、幼稚園1園を対象に、不審者対策・交通事故防止などの対策のため、2人1組での活動作業

■募集人員 2人程度

■募集期間 3月1日(火)~3月10日(木) 午前8時30分~午後5時15分

■必要書類

- ①履歴書(写真付き)
- ②失業者と確認できる書類の写し
(雇用保険受給資格者証、廃業届、職務経歴書、その他失業者と証明できるもの)

■応募方法

総務課へ持参するか、郵送してください。

※郵送の場合は、3月10日(木)当日消印有効。封筒に「経歴書在中」と朱書きしてください。3月下旬に面接を行います。

問い合わせ 菊陽町役場 総務課 交通防災係 〒869-1192 菊池郡菊陽町大字久保田2800番地
応募書類送付先 ☎232-2111



那須真理子さん(鉄砲小路)が 熊本県農業コンクールで地域貢献賞を受賞

平成22年度熊本県農業コンクール大会表彰式が2月3日、熊本テルサで行われ、本町の那須真理子さん(鉄砲小路)が地域貢献賞を受賞しました。

那須さんは、農業・農村の男女共同参画の推進のために、課題を取り上げた寸劇の上演を行うなど、



▲表彰を受けた那須さん

地域に根ざしたコミュニケーションづくりに尽力されてきました。また、畜産部門のリーダーとしての活動や農業委員として地域農業の活性化に貢献されたことなどが認められ、今回の受賞となりました。

このとり保育園 卒園記念の陶芸教室

卒園記念の陶芸教室が2月2日、このとり保育園で行われました。

年長児11人は、陶房「恵泉」の恵泉祐介さん(三里木)に陶器の作り方を教えてもらい、粘土を練って皿やコップなど、思い思いの作品を製作しました。

作られた陶器は恵泉窯で焼かれ、卒園式の日配られます。

世界に1つだけのオリジナルの作品に、園児たちは満面の笑みを浮かべていました。



▲恵泉さんの指導の下、粘土をのびし製作開始

東部町民センター発表会 1年間の講座の成果を披露

第27回東部町民センター発表会が2月13日、東部町民センターで行われました。

20を超える主催講座がステージ発表を行い、講座生による舞踊や社交ダンス、大正琴のほか、なかよし保育園児による龍神太鼓の踊りや中部小学校の子どもたちによる学習会の発表などが行われ、大勢の人でにぎわいました。また、ヨガや気功など、来場者と一緒に体験できる発表もあり、会場が一体となって触れ合うことのできる発表会になりました。

展示発表の部では、書道作品、絵てがみ、押し花作品などが展示され、来場者はその見事な出来栄に足を止め、感心していました。

最後に、ふれあい劇団による「がんと一発」～家族の絆～の人権劇が発表されました。同劇団の寸劇は、3月5日に行われる菊陽町人権教育研究大会でも上演されます。



▲舞踊を披露する講座生



▲書道などたくさんの作品が展示される

みどり園で水のお話し会 水の大切さを学ぶ

水のお話し会が1月25日、みどり園で行われました。これは、熊本県水環境課が、子どもたちに水の無駄遣いに気づかせ、節水の方法を知ってもらおうと取り組んでいる活動です。今年は地下水を共有している11市町村の全幼稚園・保育所の中から、本町のみどり園を含む4園が選ばれました。

お話し会では、県水環境課の佐藤文雄さんが、園児たちに県内の渓谷や湖の紹介、水の使用量などを分かりやすく説明。さらに、ペットボトルに土を入れて作ったろ過装置で地下水のでき方を教えました。

熊本県は地下水に恵まっていますが、水を使いすぎると将来はなくなってしまいます。園児たちはこの会を通して、「手を洗うときは水を出しっぱなしにしない」「歯磨きをするときはコップを使う」「トイレは大小のレバーを使い分ける」などの「節水」の方法を学び、水の大切さを知ることができました。

これからは、保育園でも家庭でも、水を大切にすることを心がけて行動することでしょう。



▲泥水がろ過されてきれいな水になることにびっくり

境の松区 公民館の上棟を 餅まき(ひとぎ)で祝う

新公民館の上棟を祝う餅まき(ひとぎ)が1月15日、境の松区(中村誠喜区長)で行われました。

中村区長宅の納屋では朝9時から婦人部や子ども会、区役員が集まり餅つきを始めました。20kgのもち米が蒸され、次々と臼へ運ばれると、子どもたちは力いっぱい杵を振り下ろし、たくさんの丸餅を作りました。

新公民館で餅投げが行われ、たくさんの区民が集まって紅白のお餅を拾いました。



▲力いっぱい餅をつく子どもたち

光の森キャロット保育園 親子で離乳食試食会

離乳食試食会が1月14日、光の森キャロット保育園で行われました。この会は、保育園の離乳食を知ってもらおうと、支援センターの活動の一環として行われています。

試食会には親子9組が参加。離乳食を食べる段階を3段階に分け、それぞれにあった離乳食を試食しました。また、園の給食の先生や保健師、栄養士も参加し、家庭での離乳食の作り方、味付けなどをアドバイスしていました。



▲お母さんと一緒に保育園の離乳食を体験

お知らせ

菊陽町人権教育研究大会を開催します

日時 3月5日(土) 午後1時開会
場所 菊陽町図書館ホール
内容
①人権劇「がんと一発」～家族の絆～
・出演 東部町民センター「ふれあい劇団」
・時間 午後1時10分～午後1時55分
②人権講演会「報道と人権」
・講師 増岡弘さん(俳優、声優 アニメ「サザエさん」のマスオさん役ほか)
・時間 午後2時5分～午後3時35分
お問い合わせ 人権教育・啓発課
☎(2332)2113

第4回ふれあいの森さくら祭

北小校区の各地区とふれあいの森研修センター講座生によるステージ発表を桜の咲く野外で行います。
日時 3月26日(土)
午前9時30分～午後3時(予定)
場所 ふれあいの森公園・ふれあいの森研修センター
※雨天の場合は菊陽北小学校体育館
内容 ステージ発表、作品展示、バザー、お楽しみ抽選会など
お問い合わせ ふれあいの森さくら祭実行委員会事務局
☎(2333)1080

家庭教育講演会「絵本講座」

日時 3月14日(月)
午前10時30分～午前11時30分

ママの休日「うさぎの小物入れ作り」

日時 3月11日(金) 午前10時～
場所 武蔵ヶ丘コミュニティセンター
講師 エコクラフト講師
対象者 0～6歳までの子どもと保護者
定員 16組(先着順)
費用 材料代 200円
持参物 洗濯ばさみ12本、はさみ、ものさし(30cm程度)
受付 3月7日(月) 午前10時～
申込み・問い合わせ 武蔵ヶ丘コミュニティセンター
☎(2332)5697
キャロット保育園 ☎(2332)0098

平成23年度「ジュニアサッカー」生徒募集

期間 4月2日(土)～原則毎週土曜日
午前10時～正午
対象者 町内在住の小学新1～3年生
場所 さんさん公園スポーツ広場
定員 各学年10人(先着順)
参加費 年額 15,000円
(保険料、登録料、会場使用料など)
申込み期限 3月25日(金)
体験練習 3月19日(土) 午前10時～
申込み・問い合わせ 菊陽町サッカー協会
ジュニアサッカー事務局(山崎)
☎(2332)2111

平成23年度サッカーキッズスクール生募集説明会

JFA(日本サッカー協会)公認ライセンス取得のスタッフが、年間を通して各年代に必要なスキルを指導するサッカーキッズスクールの説明会を行います。

場所 武蔵ヶ丘児童館
講師 高野 和佳子さん
(NPO法人子育て支援ワーカーズペペペらん代表)

春の音楽会

※幼児向けおはなし会もあります。
問い合わせ 西部町民センター
☎(3338)3443
日時 3月23日(水)
午前10時30分～午前11時30分
場所 武蔵ヶ丘児童館
対象者 幼児とその保護者
問い合わせ 武蔵ヶ丘児童館(西部町民センター内)
☎(3338)3443

新規学卒者等就職面接会 in 熊本

新規学卒者などの就職支援と県内企業の若年労働力確保を目的に開催されます。
日時 3月16日(水)
午後0時45分～午後4時
(受付:午後0時30分～午後3時30分)
場所 興南会館(熊本市)
参加企業 30社予定
対象者 大学(院)・短期大学・高等専門学校・専修学校・高等学校などを今春卒業予定の就職未内定者および卒業後3年以内の人(平成24年3月卒業予定者は対象外)。
※事前の申し込みは不要です。
問い合わせ 熊本労働局職業安定部職業安定課
☎(211)1703

「ホワイトデーのフッキーづくり」参加者募集

日時 3月11日(金) 午後7時30分～
場所 中央公民館 視聴覚室
対象 町内在住の小学新1～6年生の保護者
申込み・問い合わせ 菊陽町体育協会事務局
☎(2333)1520

「ホワイトデーのフッキーづくり」参加者募集

ホワイトデーに手づくりのフッキーでお返しを！
日時 3月11日(金) 午後7時～
場所 三里木町民センター
講師 飯田 まゆみさん
定員 15人程度
材料費 1,000円以内
その他 女性の参加可。
※託児は現在保険加入の人のみお受けします。
申込み・問い合わせ 三里木町民センター
☎(2332)5536

平成23年度シルバー人材センター会員募集

社会の担い手として知識と経験を生かし、地域社会の一員としていきいきと就業する高齢者の皆さんを募集します。
応募条件 町内在住でおおむね60歳以上の働く意欲のある健康な人で、センターの趣旨に賛同できる人。
申込方法 センターにある入会申込書に必要事項を記入してください(理事会の承認後に年会費を納めると会員資格が得られます)。
受付 3月15日(火)～
午前9時～午後5時(平日のみ)
申込み・問い合わせ (社)菊陽町シルバー人材センター
☎(2332)6276

母子・寡婦福祉資金貸付制度

母子・寡婦福祉資金貸付制度は、母子家庭などを対象に、母子および寡婦家庭に資金を貸し付けることにより、経済的、精神的負担を軽減する制度です。
貸付資金の種類
就学支度資金、修学資金、生活資金、就職支度資金、転宅資金など。
※ただし、貸付申請の際は、事前に相談が必要。
問い合わせ 県菊池福祉事務所 福祉課
☎0968(25)0689

子どもの携帯電話 フィルタリング解除は危険です

携帯電話のフィルタリング機能は、子どもに携帯電話の有害サイトの閲覧を制限する機能です。しかし、携帯電話による被害にあった子どもの9割がフィルタリングを解除していることが明らかになっています。18歳未満に携帯電話を買い与えるときには、原則フィルタリング設定が義務づけられています。フィルタリングは子どもの身を守る強い味方です。解除しないようにしましょう。
問い合わせ 県教育庁教育政策課
☎(3333)2674

地方自治法施行60周年記念貨幣(熊本県分)が発行されます

九州新幹線が3月12日に全線開業することに合わせて、熊本県の図柄で記念貨幣が2種類発行されます。
記念貨幣
①千円銀貨幣(雄大な阿蘇をデザイン)

熊本県障がい者スポーツ大会の参加者募集

県では、第10回熊本県障がい者スポーツ大会を開催します。参加を希望する人は次の要領でお申し込みください。
期日 5月15日(日)、22日(日)
場所 県民総合運動公園ほか
対象 県内に住むか、県内の施設・学校などに在籍している13歳以上(平成23年4月1日現在)の人で、身体障がいのある人(身体障害者手帳をお持ちのひまは知的障がいのある人(療育手帳をお持ちの人または取得の対象に準ずる障がいのある人)
申込み期限 3月14日(月)
申込み・問い合わせ 菊池地域振興局福祉課
☎0968(25)0689

平成23年度熊本県手話通訳者養成講座

聴覚障害者の社会参加と自立を促すコミュニケーション支援を行う手話通訳者養成講座を行います。
日時
①入門課程 4月20日(水)～8月3日(水)
毎週水曜日 午後7時～午後9時
②基礎課程
9月7日(水)～平成24年3月28日(水)
毎週水曜日 午後7時～午後9時
場所 合志市総合センター「ヴィーブル」
費用 テキスト代 約9,600円
申込方法 開講初日に会場で行ってください。受講申込書、計画書は会場に用意してあります。
問い合わせ 財団法人 熊本県ろう者福祉協会
☎(3883)5587

造幣局からの通信販売になります。
②500円貨幣(勇壮な熊本城をデザイン)
金融機関の窓口で引き換えになります。
※詳細は、お問い合わせください。
問い合わせ 県新幹線元年戦略推進室
☎(3333)2134

募集

武蔵ヶ丘児童館 朝の幼児親子活動会員募集

日時 毎週月・水・金
午前10時～午前11時30分
内容 季節の行事、制作、読み聞かせ、音楽リズム、食育活動など
対象者 平成23年4月1日で、2歳以上の子どもとその保護者
定員 50組
受付期間 3月1日(火)～3月25日(金)
申込方法 武蔵ヶ丘児童館窓口でお申し込みください。
申込み・問い合わせ 武蔵ヶ丘児童館(西部町民センター内)
☎(3338)3443

「ホワイトデーお菓子作り」参加者募集

みんなで楽しくフッキーを作ってみませんか?
日時 3月10日(木) 午後7時～
場所 ふれあいの森研修センター
講師 飯田 まゆみさん
対象者 小学生以上
定員 10人程度
材料費 600円程度
準備物 エプロンなど
申込み・問い合わせ ふれあいの森研修センター
☎(2333)1080

「第23回熊本県シルバースポーツ交流大会」参加者募集

日時 5月9日(月)～5月22日(日)
※競技種目の詳しい日程は、各市町村に用意してあるパンフレットをご覧ください。
場所 熊本県民総合運動公園他4会場
種目 ゲートボールなど全16種目
参加資格 県内在住者で、平成24年4月1日時点で60歳以上の人(昭和27年4月1日以前に生まれた人)
※健康マラソン女子は50歳代も参加可。
参加費 個人競技は1人500円
募集期限 3月22日(火)
申込方法 健康・保険課においてあるパンフレットでお申し込みください。
問い合わせ 財団法人 熊本さわやか長寿財団
☎(354)3083

モシモシ 健康情報 3月の週間プログラム
月 耳鳴りについて
火 薄毛、抜け毛の内服治療剤について
水 おならについて
木 心をはぐくむ むし歯予防
金 入浴中の突然死を予防しましょう
土/日 医療費助成が始まった新しいワクチン
熊本県保険医協会 ☎385-3300
ホームページ http://www.khk-dr.jp

新しく届いた本	
現代日本を読み解く200冊	佐高信/著 金曜日
人生という名のレッスン	ダニエル・ゴットリーブ/著・児玉清/監修 講談社
江の生涯	福田千鶴/著 中央公論新社
揺れるいのち	熊本日日新聞「こうのとりのゆりかご」取材班/編 旬報社
ワンダフル・プラネット!	野口聡一/ツイート&メッセージ 集英社インターナショナル
歩きながら考えよう	安藤忠雄/著 PHP 研究所
空の上で本当にあった心温まる物語	三枝理枝子/著 あさ出版
絆	武田双雲/著・William.I.Elliott/訳・川村和夫/訳 ダイアモンド社
人生の終いじたく	中村メイコ/著 青春出版社
昼咲月見草	野中柊/著 河出書房新社
開館時間	月・水・金・土・日/午前10時～午後6時 木/午前10時～午後8時
休館日	毎週火曜日・毎月第3水曜日(館内整理日) 年末年始(12月28日～1月3日まで) 特別整理期間(年1回)

菊陽町図書館だよ

ほんの森

おはなし会のお知らせ

★朝のおはなし会(おはなしの森さんさん)
毎月第1・2水曜日 午前11時～午前11時30分
(3月2・9日、4月6・13日)

★夕方のおはなし会(図書館職員)
毎週木曜日 午後5時～午後5時30分
(3月3・10・17・31日)

★日曜のおはなし会(おはなしの森さんさん)
毎月第2・4日曜日 午後2時～午後2時30分
(3月13・27日、4月10・24日)

★春のスペシャルおはなし会
3月24日(木) 午後5時～午後5時30分
場所：視聴覚室

★図書館からのお知らせ★

あかちゃんと楽しむおはなし会

わらべうたであかちゃんと一緒に楽しく
すごしてみませんか?

■日 時 3月9日(水) 午前11時～(45分程度)
■場 所 図書館 視聴覚室
■講 師 高野 和佳子さん(NPO 法人子育て支援
ワーカーズペペペぱらん代表)

■対 象 0歳児のあかちゃんとその保護者 20組程度
※当日はハンカチをお持ちください。
■申込み 図書館 TEL:232-0404、FAX:232-7761
※準備の都合上、3月7日(月)までに図書館にお申し込みください。

菊陽町図書館ホール 平成23年3月 催し物

日	曜	開場	開演	終演	催し物	主催者	入場方法	対象者
5	日	12:30	13:00	15:40	第30回菊陽町人権教育研究大会 2010人権のまち菊陽フェスタ	菊陽町役場人権教育・啓発課 (☎232-2113)	無料	どなたでも
6	日	13:30	14:00	16:00	菊陽吹奏楽団第27回定期演奏会	菊陽吹奏楽団 (紫藤さん ☎232-9157)	無料	どなたでも
10	日	14:00	14:30	17:00	第17回菊陽町担い手育成推進大会	菊陽町役場農政課 (☎232-4916)	関係者のみ要事前予約 (当日受付可)	
12	日	13:30	14:00	16:00	第18回さんさんコンサート"ジミー菊地"イリュージョン マジックショー&"堺すずむ"なんでもか?フラメンコ公演	菊陽町文化の香り高いまちづくり実行委員会 菊陽町役場総合政策課(☎232-2112)	有料 ※チケットについてはお尋ねください	
13	日	13:00	13:30	16:00	熊本北高校ファミリーコンサート	熊本県立熊本北高校 (☎338-1110)	無料	どなたでも
21	日	お問い合わせください			楠中学校吹奏楽部定期演奏会	楠中学校吹奏楽部 (☎338-1735)	無料	どなたでも
26	日	13:30	14:00	16:30	武蔵ヶ丘中学校吹奏楽部定期演奏会	武蔵ヶ丘中学校吹奏楽部	無料	どなたでも
27	日	14:30	15:00	17:30	龍田中学校吹奏楽部第4回定期演奏会	龍田中学校吹奏楽部 (☎339-9965)	無料	どなたでも

☆主催者の都合により内容変更の場合があります。 (平成23年2月2日現在確定分)
☆図書館駐車場が満車の際は、隣接する公園の駐車場をご利用ください。

平成23年10月分のホール予約を、平成23年4月10日(日)の午前9時30分から受付開始します。
調整会議(抽選会)を行いますので、時間までにお集まりください(認印をご持参ください)。

問い合わせ 図書館 ☎232-0404 図書館ホール ☎232-7756
<http://www.kikuyo-lib.jp>

子育てひろば

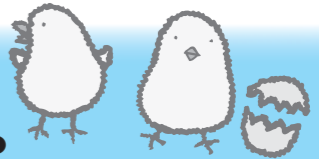

●●● 菊陽町地域子育て支援事業 ●●●

～菊陽町地域子育て支援センター～ (白鈴園内) ☎232-4280

入園前の親子(0～6歳)・妊婦さんは、いつでも無料で参加できます。
※駐車場に限りがありますので乗合せてお越しください。

ハローサークル 午前10時～正午

月日・場所	プログラム
2日(水) 老人福祉センター	【ひなまつり会】 ※おひなさまとおだいらさまになって、にこにこポーズ。 ※かわいいひな人形も作ります。
4日(金) 白鈴園(陽だまり)	【ベビーの日】1才未満児と妊婦さん対象の集まりです ※白鈴園の子どもたちと一緒に遊ぼう。 赤ちゃんの園生活の様子が分かります。
9日(水) ふれあいの森研修センター	【食育講座：簡単おやつ作り】要予約 ※エプロン、三角巾、お茶、おしぼりを持参してください。 ※定員10組。3/1(火)午前10時から受付開始。
11日(金) 南部町民センター	【誕生会】要予約 ※2月、3月生まれの子どもの当日参加できる方は予約してください。
15日(火) ふれあいの森研修センター	【みんなで散歩】 ※公園を散策して春を探そう。帽子、お茶を持ってきてください。
16日(水) 老人福祉センター	【お楽しみ会】 ※ママたちの踊りや歌の出し物盛りだくさん。みんなで盛り上がりましょう!
18日(金) 白鈴園(陽だまり)	【ベビーの日】1才未満児と妊婦さん対象の集まりです ※今年度、最後のベビーの日。みんなで楽しみましょう。

ハロールーム 問い合わせ☎232-4280

- 陽だまり(白鈴園)
月～金曜日(休日を除く)午前9時～午後2時
※月始め1週間(は、陽だまりで身体測定ができます)でお気軽にお越しください。
- あいあい(ふれあいの森研修センター)
火曜日(休日を除く)午前10時～午後1時
- ゆっくりーむ(白鈴園)
金曜日(休日を除く)午前10時～午後1時

ふれあい広場
町立保育所8園の園庭で遊べます。ケガがないようおうちの方とどうぞ。
月～金曜日(園行事開催日や休日を除く)
午前9時30分～正午

育児相談
月～金曜日(園行事開催日や休日を除く)
午前10時～午後5時

～つどいの広場ぴーす～ (ふれあい交流・福祉支援センター) ☎337-6830

0歳～未就園児と保護者対象。いつでも好きな時間に利用できます。子どもと一緒に遊んだり、お母さん同士の情報交換にご利用ください。

- 利用時間 月・水・金曜日(祝日を除く)
午前10時～午後4時
- お茶代 一家族 100円

※予約申し込みは3/2(水)から受付(電話予約不可)
※駐車場に限りがありますので、乗り合わせでお越しください。

菊陽町地域子育て支援センター ～ミニキャロットくらぶ～ (光の森キャロット保育園内) ☎233-0098

0歳～就学前の子どもと保護者対象。親子で楽しむ体験活動や、子育て相談など、参加費は無料です。

ミニキャロット 午前9時～午後2時 光の森キャロット保育園

ベビー&マタニティー	プログラム	
4日(金)	【デコレーション♥コルクボード～後編～】 ※お気に入りの写真を数枚お持ちください★	
4/8(金)	【はじめましてBABYちゃん♪】 ※みんなで楽しく、触れ合いましょ!	
0・1歳	2歳以上	プログラム
1日(火)	3日(木)	【ひな祭りParty♥】 ※どんなPartyになるかはお楽しみに!!
8日(火)	10日(木)	【春ルンルン製作遊び♪】 ※はさみ・のり・くれよん持参。
15日(火)		【わいわいミニキャロット】 ※たくさんのおもちゃで楽しく遊ぼう♪
22日(火)		【3月生まれのお誕生会】 ※火・木合同です。お誕生会は早めの予約をお願いします。
24日(木)		【お別れParty☆★】※要予約 ※雑草の森集合になります!お別れのお友達は、早めの予約をお願いします。
4/7(木)		【はじめましてゲーム♥】 ※何をするかはお楽しみ♪

※お誕生会に参加するお誕生児さんは8日・10日に誕生カード作りをしますので、参加してくださいね。

キャロットランド 午前10時～正午

※お茶の準備をしています。マイコップをご持参ください。

日にち・場所	プログラム
16日(水) 菊陽杉並木公園さんさん (雨天時は管理棟)	【プチお別れ会】 ※何があるかはお楽しみ♪
11日(金) 武蔵ヶ丘コミュニティセンター	【ママの休日】エコクラフト製作 ※先着16組 材料費200円 ※3/7(月)午前10時から電話予約開始。 ※洗濯ばさみ12本、はさみ、30cmのさし。

園開放
※保育室や園庭で遊べます。事前にご連絡を!
月～土曜日(園行事開催日や休日を除く)
午前9時～午後2時

育児相談
※一人で悩まないで、気軽にご相談ください。
月～金曜日(園行事開催日や休日を除く)
午前10時～午後4時

今月のプログラム

- 9日(水) 身体測定
 - 16日(水) お別れ会(要予約20組)
 - 24日(木) 祝日振替(要予約15組)
 - 25日(金) 誕生会(要予約。カード・写真準備します)
- ※毎週月曜日は、絵本の読み聞かせを行っています。

菊陽人 りさーち



はしもと けんじ
橋本 健司さん (12歳)
[中代]

- 趣味 卓球
- 自分を一言で表すと 元気じゃないときがない!
- 自慢 おもしろい友達がいること
- みんなに伝えたいこと 小さなことからコツコツと!

「菊陽人りさーち」に掲載を希望される人は、はがきに「氏名」「年齢」「住所」「連絡先(昼間)」を明記のうえ〒869-1192菊陽町役場総合政策課「菊陽人りさーち」係までお送りください。

注) 掲載対象は、小学生以上で菊陽町に居住している人に限ります。親子、祖父母と孫など2人1組での掲載もできます。掲載が決まりましたら、こちらからご連絡させていただきます。



はしもと せいこう
橋本 勢光さん (9歳)
[中代]

- 趣味 野球
- 将来の夢 プロ野球選手になる
- 自慢 いい友達がいること
- みんなに伝えたいこと 野球が好きなのは野球を見に行こう

ゆたかな心をはぐくむ 人権のひろば

子どもの目、子どもの声
人権
作文シリーズ
【No.23】

意識の深いところに押し込め触れられなかったであろう言動を文章にし自分を見つめることは、簡単な事ではなかったでしょう。同じように父の仕事や日常を綴ることも作者が父の姿をより深く見つめ直している証です。年齢は異なり、文章にした事柄は違っていますが二人の成長が伺えます。
*作者の学年は前年度の在籍学年となります。

問い合わせ
人権教育・啓発課
☎232-2113

自分の生き方について考える

武蔵ヶ丘中2年 鬼海 華子

私は、人と接するのがあまり好きではありません。それは、ずっとそうだったのではなく、中二になった時ぐらいいから苦手になったのです。友達やクラスの人と普通に話しているときでも、心の中ではかなり気を遣って、相手に不快な思いをさせたことも何度かあります。相手は気にしていないかもしれないけれど、私自身が後から思い出して後悔することもあります。



▲人権集会(武中)

私は小六の時に仲のいい友だちと喧嘩して悪口を言いふらしたりしていたことがありますが、一年間の内にたくさん喧嘩しましたが、なぜ喧嘩をしたのかはあまり思い出せません。しかし、私がその友達にどんな事をしたのかはすべて思い出すことができます。小六の時、私には仲良しの友達が二人いました。小六になって転校してきた私にとって、二人はとても大切な友達でした。学校でも休み時間などにいろんなことをして遊んでいました。だけどいつの頃から喧嘩をするようになりました。本当に些細なことがきっかけで一時的に喧嘩をしてしばらくしたら仲直りする、というのが繰り返していったのですが、それがだんだんエスカレートして片方の子

だけを仲間外れにして二人だけで遊ぶようになってしまいました。今考えてみると、私は仲間外れにしていた側ばかりで、私が仲間外れにされたことは一度もありません。仲間外れにしたその子の欠点や悪口を関係のない人にまで話しました。一週間くらいは口を利かなかったこともありましたが、その時の私には、悪いことをしているという自覚はありませんでした。しかし、今になって「ああ、私はなんてことをしたのだらう。」と後悔の気持ちでいっぱいです。中学校に上がる前に、一応その二人とは仲直りをしたのですが、今でもきちんと謝ることが出来ていません。そんな中で、ある特定の人对する悪口を言っているのを聞くと、あの人は私にもそんなことを思っているのかもしれないと思ってしまう。私のことを言っているのではないだろうけど、私のことを言われているように聞こえます。だけど、小六の時の思い出があるのに、中学生になってからも、何度も人の悪口をいいました。それを思い出して……の繰り返しで、人と接することが怖くなりました。

私は、自分のことを深く語るのには好きではないし、いくら友達だからといってその友達の全てを知っているわけでもありません。私は、どんな人の心にも、差別心はあると思っています。だから、最初から差別やいじめを無くそうとか言うよりもお互いのことをきちんと分かるところが必要だと思っています。それで、同じような人もいれば異なる人もいると思うけど、その壁を克服してこそ差別をな

くす第一歩です。私も、もう二度と同じような過ちを繰り返さないように、相手のことを少しでも知るようになりたいと思います。

ぼくのお父さん

菊陽中部小2年 清田 とわ

ぼくのお父さんの好きな食べものは、おにくです。ぼくもにくが大好きです。お父さんは、お兄ちゃんよりいっぱい食べます。「食いしんぼうだな。」と思います。お父さんは、ばんぎんのしごとをしていますが、ばんぎんのしごとって、つとかをたかって家のかべを作るしごとです。けがをしないように気をつけています。前に、ゆびを切ったことがあります。けがをしても、おもいたそうでした。けがをしても、おしごとに行くお父さんを見て、がんばっているなと思いました。ぼくは、あんまりけがをしてほしくないです。お父さんは、家ぞくをまもるために、おしごとをしています。りっぱな家が出来たとき、うれしそうです。お父さんのゆめやねがいは、家ぞくみんながけんこうでいることです。ぼくは、大きくなったらお父さんと同じようにしごとをしたいです。そして、いっぱいほらきたいです。



▲笑顔がいっぱい!

菊陽句会報

きくよう文芸

競ふこと銜ふことなく去年今年	坂本百合子	なつかしや友の癖字の年賀状	吉野 早苗
ほのぼのと七草粥も炊きあがる	田中 郁子	八十年夢の如くの春の雪	川口 豊子
大寒の城の負ひ来し過去の修羅	村田 正三	初雪や第九余韻の夜の街	井上久美子
荒くれの熔岩抱き込むや初景色	井 子文	夜半の雨雪となりしか阿蘇の嶺	宮川ユキエ
友の輪を連基で繋ぐ卯年春	財津 早雪	霜やけの子の手両掌にいとほしむ	日高 妙子
斑雪夕闇の中はの明り	原野レイ子	雪かむり阿蘇連山の深眠り	曾我 育代
お浄土に昇りゆくごと雪降れり	力 幸子	大空に弾くる音やごんご焚き	曾我トモ子
母親となりたる姪や初日の出	寺尾千代子	肥後並べて清めの雪のお元日	紫藤 祥子
水仙や友の目ざめを待ちて咲け	高橋 孝子	馬の息白し牧場の柵に浴ひ	村上 朋子
幼きな子の笑みのこぼるるお正月	堀川 妙子	もどかしさ友の名呼べぬ木の葉髪	野口 令史
寒々と自転車通る杉並木	佐藤 航	頬かむり親父も似合う人でした	松橋 強
雪合戦かたきをうって初勝利	佐藤 健	仏縁に集ふ睦月のひと日晴	佐藤 澄世
孫嫁の年越し蕎麦の味冴えて	佐藤 節		

短歌会

庭先の梅のつぼみはまだ固く冷たき指に息吹き掛ける
 ビニールを三重に張りたるミニトマト花は四段目収穫近し
 澄む空に早くも傾く三つ星を寒さに堪へつつ夜半に見上げぬ
 あたたかき春を待ちつつ背戸の田に降りつむ雪を見むと出て来し
 朝の庭に雪は積もりぬうすらと千両の実は赤くひかれり
 竈にて燃ゆる炎に手をかざし母を待ちにし速き日思ふ
 冷たさに耐える如く水底の藻の影にいて金魚動かず

今村 貞子
 梅田 國雄
 菊川あさみ
 河北 幸一
 下田 久子
 中村トシエ
 森 敦子

