



# きくよう



### 今月の主な話題

熊本県広報協会合同特集  
「笑顔」で起こすサプライズ

菊陽町の平成23年度予算

第5期菊陽町総合計画基本構想策定

平成22年国勢調査速報-菊陽町の人口は37,741人-

統一地方選挙が行われます

2

4

8

13

19

### 表紙の写真

今月号は、九州新幹線の全線開業をきっかけに熊本の魅力を「再発見」してもらおうと県内の市町村の広報担当者が作成した合同特集を掲載しています。表紙のスザンさんは熊本県の宣伝部長。テレビ番組などで「ダイスキまもと」とPRしています。

私たちが「菊陽大好き！」と笑顔で叫んでみませんか。声に出せば、きっと、もっと町を好きになるはずですよ。

※この広報誌は、環境に配慮して再生紙及び大豆インクを使用しています。



## おえかき大好き!



題名「はるがきた」



清澤 映麻ちゃん  
平成17年4月10日生まれ

## ぼくのわたしの誕生日

もみじ園

4月



Happy Birthday!

酒井 美空ちゃん  
平成18年4月1日生まれ

お話し大好き。いつもいろいろなお話を聞かせてくれます。最近は転がしドッジボールをお友達と楽しんでいます。



牧坂 陸くん  
平成18年4月2日生まれ

ブロック遊びやぬり絵がとっても上手な男の子。戸外ではサッカーごっこを夢中になって楽しんでいます。

### 編・集・後・記

3月12日、九州新幹線が全線開業し、鹿児島から大阪まで新幹線でつながりました。しかし今、つながるものは新幹線だけではありません。

3月11日、東北地方太平洋沖地震が発生しました。被災地ではこの大きな困難を乗り越えようと、みんなが支え合っています。遠く離れた私たちでも一人ひとりがつながれば、力になれることがきっとあるはずですよ。私たちも一緒になって復興を目指しましょう。災害はいつでも起きるか分かりません。今回の災害を忘れず、私たちも災害の備えをしておきましょう。

(今村)

## 人のうごき

平成23年2月末現在 ( )内は前月比

人口	37,098人 (+35)
男	18,211人 (+8)
女	18,887人 (+27)
世帯数	14,116世帯 (+20)

■出生 / 45人 ■死亡 / 19人  
■転入 / 146人 ■転出 / 137人

### ▶学校・地域みんなで作り上げた校歌完成



## まちのわだい

### 菊陽中学校で卒業記念の校歌制作

感謝の思いを校歌に込めて

菊陽中学校の「卒業記念校歌制作」の設置が3月5日、菊陽中学校体育館で行われました。  
校歌は縦1.8m×横3.3mの大きめで、全部で493枚の板が使われています。生徒たちは総合学習の時間を活用し、3年間生活してきた感謝の気持ちを込めながら、校歌の一字一字を彫り進めてきました。  
そして、校歌枠の設置は、建築協会会長の古庄勇吉さんほか建築協会のメンバーがボランティアで行ってくれました。卒業制作実行委員長の緒方晴香さんは、「文字を彫ったり、木枠の中に張ったりする作業は大変だったけど、やっと校歌が完成し、これが学校に残っていくと思うとうれしいです。このように飾ってもらえて感謝しています」と笑顔で話していました。  
3年生と職員、そして地域の皆さんと一緒に作り上げた校歌は、これからの生徒たちの成長を見守っていくことでしょう。



# Suzanne



## スザンヌ

1986年10月28日 熊本市(旧榑木町) 生まれ  
「クイズヘキサゴンII」、「サンデーネクスト」などに出演し、  
同じ九州福岡でも「豆ごはん」にレギュラー出演  
2008年11月「熊本県宣伝部長」に就任した

おもてなしに必要なのは「知る」こと。そして「笑顔」

熊本県宣伝部長のスザンヌさんに、「熊本大好き」と公言する極意を語ってもらいました

**熊本**はたくさん良いところがあり  
ます。その中でも、やっぱり「水」

が一番の熊本の魅力ですね。水がおい  
しいから、野菜もみずみず  
しいものができる。水道が  
らミネラルウォーターが出

るなんて言いますけど、東京では考え  
られません。向こうでは、水道水をそ  
のまま飲むなんてできない。熊本を離  
れて、水が変わったことで肌がすごく  
荒れたんです。「水にお金を出すの？」  
と不思議な感覚でしたが、外に出て改

めて熊本の水はきれいなんだって思い  
ました。

**熊本の魅力は、やっぱり  
おいしい「水」**

熊本は自然が豊かで、山も川もあつ  
て、少し行  
けば海もあ  
ります。気  
軽に温泉にも行くことができ、とて  
もいいですよ。

**熊本**の人にとって当たり前だと  
思っていたことが、他県の人か  
らすると、「熊本はそんなことがある

# Kundo Koyama

## 小山薫堂

1964年6月23日 天草市生まれ  
放送作家として「料理の鉄人」や「THE 世界遺産」など  
を手掛ける。その一方で、映画脚本家としても、初脚本  
の「おくりびと」が米アカデミー賞外国語映画賞を獲得  
するなど高い評価を受けている

**当たり前が幸せ  
だと感じて欲しい**

く まもとサプライズは、新幹線開  
業で熊本に来た人たちを驚かせ  
る(サプラ  
イズ)企画  
ではなく、

「くまもとサプライズ」の提案者・小山薫堂さんに「熊本の未来」  
には何が必要なのかを聞いてきました

熊本の人に「日常をリセットしてもら  
う」ための企画です。この企画で、自  
分の中で、当たり前だと感じているも  
のでも、県外から見れば、すごく特別  
で驚くような価値をもったものがある  
ことを知ってもらおうのです。

僕は県外に出て、熊本の良さを実感  
しました。上京して体を洗ったり歯を  
磨いたりするときに水を使いますが、  
そのときに「やっぱり熊本の水はおい  
しいなあ」と感じるんです。熊本では  
このようなことを思ったことがありま  
せん。豊かな地下水を毎日気持  
ちよく使うことができる熊本県  
民はなんて幸せな人たちなんだ  
ろうと思いました。それが「当たり前  
の幸せ」です。

**僕は幸せを運ぶ  
天使になりたい**

県民の皆さんに、日常生活の中で「当  
たり前の幸せ」を見つけていって欲し  
いと思います。皆さんが「当たり前」  
を再認識することがサプライズにな  
り、県外の人への「おもてなし」につ

そして、地域の  
人たちの熱き思い  
が、熊本を変えま  
す。しかし、全員が熱き思いを持つ必  
要はなく、それをみんなが応援してい  
くことが大切なのです。熊本の人には、  
変えようとしている人を見守り、そし  
て応援する人になって欲しい。それ  
が熊本の幸せであり、みんなの幸福に  
つながると思っていますから。

ながるのではないかと思っています。

**僕**は、生まれ変わるならシャンパ  
ンを作る人になりたいんです。

おめでたいときに、シャンパンで乾杯  
するようなことってありますよね？  
そんな小さな幸せを演出する人にな  
りたいんです。例えば、天使みたい  
に、陰に隠れながら、いろんな人生に  
ちよつといたずらをして、人と人を巡  
り合わせたい。そして幸せになった人  
たちをこっそり見るのがうれしいです  
ね(笑)くまもとサプライズでも、僕  
の役割は、皆さんの背中をちよつと押  
してあげるだけだと思っています。そ  
れをきっかけに、熊本の魅力に気付い  
た人が動いて欲しいですね。

そして、地域の  
人たちの熱き思い  
が、熊本を変えま  
す。しかし、全員が熱き思いを持つ必  
要はなく、それをみんなが応援してい  
くことが大切なのです。熊本の人には、  
変えようとしている人を見守り、そし  
て応援する人になって欲しい。それ  
が熊本の幸せであり、みんなの幸福に  
つながると思っていますから。

おもてなしには忘れてはならない  
笑顔添えて、熊本にサプライズを  
起こしましょう。



## 「笑顔」で起こす サプライズ

温泉、阿蘇、熊本城、いきなり団子、馬刺し、  
さまざまな誇るものがある、ふるさと「熊本」。  
3月12日に開通した九州新幹線に乗って、多  
くの人が訪れています。そんな今だからこそ、  
私たち一人ひとりが「熊本」を見つめ直し、良  
さに気付いてほしいと、熊本を代表する2人に  
話を聞いてきました。この記事は、県内市町村  
の広報担当者が合同で企画・制作しました。



# 「人・緑未来輝く生活都市 きくよう」を目指して

## 平成23年度予算総額

# 196億804万3千円

平成23年度の菊陽町一般会計予算と各特別会計予算についてお知らせします。  
 予算額は、一般会計が118億5,500万円で前年度比14億3,070万9千円(13・7%)の増、特別会計が77億5,304万3千円で前年度比7億7,614万4千円(11・1%)の増となり、総額は196億804万3千円で22億685万3千円(12・7%)の増となりました。

### 一般会計歳入

歳入は、実施する事業の増加に伴い、国庫支出金、町債が大きく増加する見込みです。そのほか、地方交付税、繰入金など全体的に増えています。概要は次のとおりです。

### 町税

町税は全体の46・8%を占め、55億4,512万8千円(前年度比8・035万円増)と見込んでいます。税目では、法人町民税および固定資産税(土地・家屋など)が増加している一方、個人町民税および固定資産税(償却資産)が大幅な減となっております。

### 地方交付税

地方交付税は、算定の基礎となる国勢調査人口の大幅な増により、4億8,800万円(同2億4,810万円増)と見込んでいます。

### 国庫支出金

国庫支出金は、16億2,684万円(同4億339万3千円増)

### 繰入金

繰入金として基金から7億3,195万円(同1億6,050万円増)を繰り入れ、財源不足を補うことになりました。

### 町債

町債は、事業費の増に伴い、13億2,760万円(同5億5,210万円増)となりました。このうち、臨時財政対策債を5億8,600万円見込んでいます。

### 一般会計歳出

歳出は、全体的に増加していますが、特に民生費、土木費、教育費が大きく増加しました。性質別でも同様で、中でも普通建設事業費が大きく増加しています。

### 議会費

議会費は、1億4,904万5千円(前年度比4,186万9千円増)を計上しました。地方議員共済年金廃止に伴う負担の増によるものです。

### 総務費

総務費は、16億1,283万1千円(同607万8千円減)を計上しました。地区公民館用地購入費や選挙費(仮称)光の森複合施設基本設計費などを盛り込んでいます。

### 民生費

民生費は、36億6,166万6千円(同3億2,866万6千円増)を計上しました。増加の主な要因は、子ども手当の増のほか、障がい者福祉費、保育所費の伸びによるものです。

### 衛生費

衛生費は、10億9,668万4千円(同3万7千円減)を計上しました。子ども医療費助成を中学3年生まで拡大し、

インフルエンザ、子宮頸がんなどの予防接種費を計上しています。

### 労働費

労働費は、「勤労青少年ホーム」と「働く婦人の家」の運営に必要な経費として、2,000万7千円(同35万4千円減)を計上しました。

### 農林水産業費

農林水産業費は、2億6,872万円(同5,228万2千円増)を計上しました。昨年に引き続き緊急雇用対策事業を実施し、また、さんふれあ温泉の浴室改修工事を盛り込んでいます。

### 商工費

商工費は、1億2,061万4千円(同4,811万円増)を計上しました。セミナーパークにつながる道路の工事費が増加しています。

### 土木費

土木費は、16億4,594万

6千円(同1億5,845万2千円増)を計上しました。光団地建替費が増加の主な要因です。

### 消防費

消防費は、消防署や消防団に必要な経費など、3億6,440万5千円(同889万1千円増)を計上しました。

### 教育費

教育費は、16億7,810万8千円(同7億6,701万4千円増)を計上しました。中学校運営費や各センター、図書館などの運営に必要な経費を盛り込んでおり、増加の主な要因は菊陽中部小学校改築費約7億円です。

### 公債費

公債費は、町債の返済費用として12億4,288万8千円(同3,388万1千円増)を計上しました。町債残高は、平成23年3月末で約101億4千万円です。

### 目的別経費

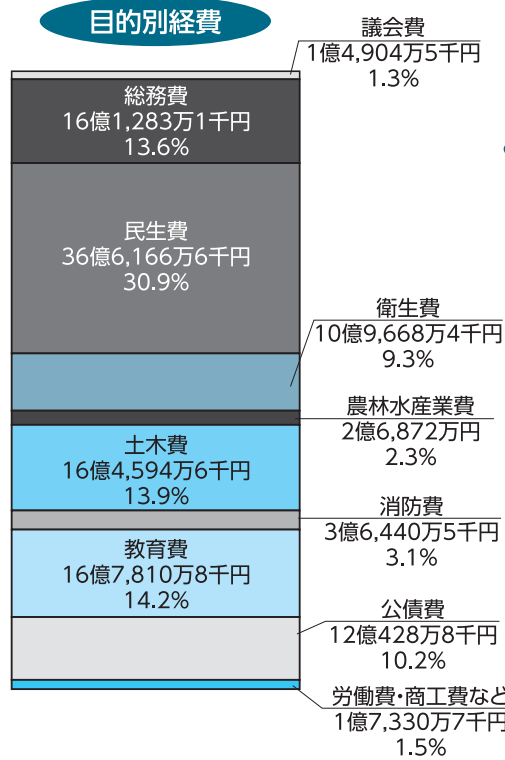

### 一般会計歳出 118億5,500万円

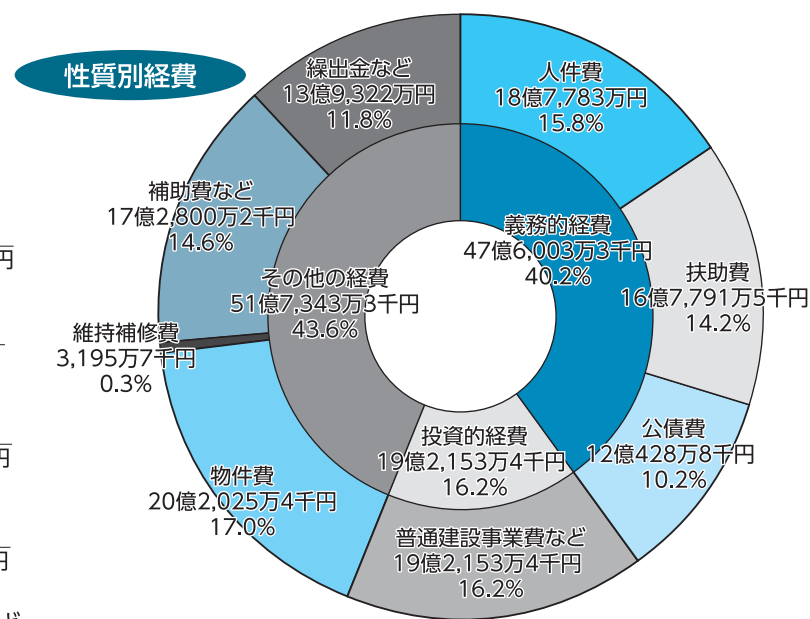

### 一般会計歳入 118億5,500万円

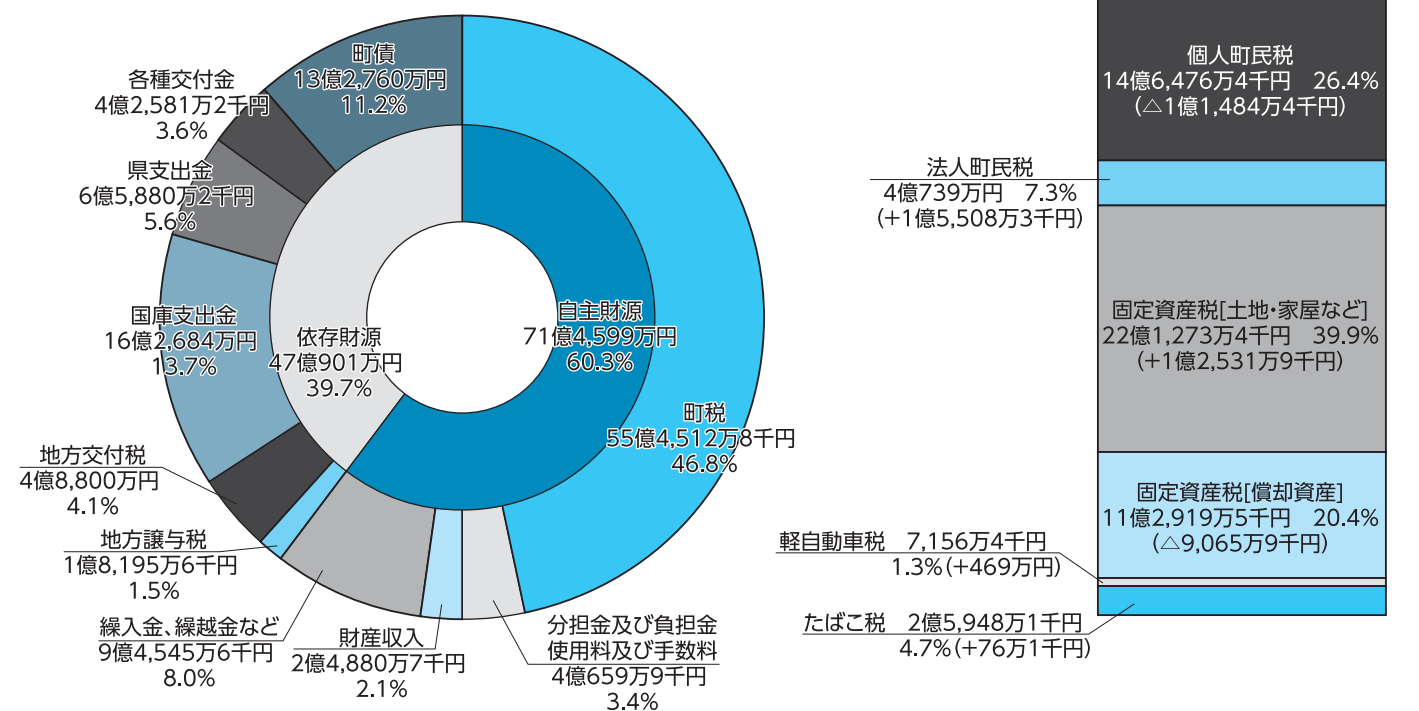

※グラフに使用した用語の説明は次のページにあります。

※単位未満四捨五入のため、グラフの内訳と合計が合わない場合があります。

# 平成23年度の主な事業

## ■一般会計

○議会費  
・議会運営に係る費用 1億4,905万円

○総務費  
・(仮称)光の森複合施設基本設計 2,711万円  
・地区公民館用地購入費 3,426万円  
・防犯灯、交通安全施設整備工事 1,095万円  
・広報さくよの発行 608万円  
・巡回バスの運行 897万円  
・住居表示事業 758万円  
・電子計算システムの運用管理 1億2,249万円  
・役場庁舎管理費 4,945万円  
・土地取得特別会計繰出金 2億3,147万円  
・緊急雇用対策(スクールパトロール) 801万円  
・熊本県知事・県議会議員選挙費 2,068万円  
・町議会議員選挙費 990万円

○民生費  
・障害者福祉費(自立支援費他) 4億2,792万円  
・老人福祉費 2,082万円  
・ねんりんピック開催事業費 504万円  
・緊急雇用対策(老人福祉関係) 2,176万円  
・放課後児童健全育成事業(学童保育) 4,063万円  
・児童手当及び子ども手当 10億9,444万円  
・保育所運営費(公立8私立3他) 10億0,472万円  
・国民健康保険特別会計繰出金 1億7,179万円  
・介護保険特別会計繰出金 2億6,755万円  
・後期高齢者医療特別会計繰出金 5,821万円  
・県後期高齢者医療広域連合負担金 2億5,834万円

○衛生費  
・子ども医療費助成(中3まで拡大) 1億4,000万円  
・妊婦健診(14回分) 5,659万円  
・予防接種費(インフルエンザ、子宮頸がん他) 1億6,308万円  
・各種検診委託料 4,748万円  
・菊池環境保全組合負担金(ごみ処理) 3億2,850万円  
・菊池広域連合負担金(し尿処理費) 4,682万円  
・ごみ収集運搬業務委託料 6,315万円  
・リサイクル奨励金 他 990万円  
・太陽熱温水器、太陽光発電システム購入補助 670万円

○労働費  
・勤労青少年ホーム、働く婦人の家運営費 2,001万円

○農林水産業費  
・農業振興費・畜産振興費 2,602万円  
・土地改良事業(農道等の整備他) 5,518万円  
・農地水環境向上活動支援事業負担金 1,123万円  
・緊急雇用対策(農産物・林業関係) 2,154万円  
・農業集落排水特別会計繰出金 7,344万円  
・さんふれあ温泉浴室等改修工事 430万円  
・町有林の管理 279万円

○商工費  
・商工振興費 3,502万円  
・セミコンテクノパーク周辺の道路改良 7,123万円  
・セミコンテクノパーク水道維持管理負担金 585万円  
・緊急雇用対策(地域ブランド開発) 390万円

○土木費  
・道路の新設改良 2億0,334万円  
・道路の維持管理 7,913万円  
・土地区画整理事業 4億8,496万円  
・公園の維持管理 5,510万円  
・町営住宅の維持管理 761万円  
・町営光団地建設(第1期) 2億6,190万円  
・下水道特別会計繰出金 4億7,776万円

○消防費  
・消防団関係費 4,366万円  
・消防施設整備(防火水槽、消火栓等) 1,542万円  
・防災行政無線増設 480万円  
・総合防災訓練関係費 50万円  
・菊池広域連合負担金(消防費) 2億9,092万円

○教育費  
・中学生海外派遣事業 448万円  
・外国青年招致事業(2人) 1,168万円  
・特別支援指導助手他各種非常勤講師等の活用 6,900万円  
・備品購入(教材、管理、給食用) 3,865万円  
・各小中学校改修工事等 2,141万円  
・菊陽中部小学校改築費 7億0,135万円  
・菊陽西小学校増築設計 3,730万円  
・幼稚園就園奨励補助 5,190万円  
・生涯学習の推進(施設の運営含む) 1億9,074万円  
・図書館の運営(ホール含む) 8,515万円

○公債費  
・元金 10億3,501万円  
・利子 1億6,928万円

## ■特別会計

○土地取得特別会計  
・光の森用地借入金の返還 2億3,020万円

○下水道特別会計  
・下水道施設維持管理費 3億8,437万円  
・下水道建設工事 5億4,878万円  
・公債費(元金、利子) 11億5,182万円

○農業集落排水特別会計  
・施設維持管理費、事業費 6,131万円  
・公債費(元金、利子) 2,014万円

○国民健康保険特別会計  
・保険給付費 20億5,118万円  
・出産育児一時金 2,773万円  
・人間ドック補助金 1,054万円  
・特定健康診査等事業費 1,898万円  
・後期高齢者支援金、介護納付金等 5億1,890万円

○介護保険特別会計  
・保険給付費 17億3,358万円  
・地域支援事業費 7,728万円

○後期高齢者医療特別会計  
・広域連合納付金 2億5,429万円  
・健康保持増進事業費 965万円

**特別会計**  
特別会計の当初予算額は、左表のとおりです。各特別会計の主な業務内容について紹介します。

特別会計名称	当初予算額
①土地取得特別会計	2億3,174万円
②下水道特別会計	22億4,050万4千円
③農業集落排水特別会計	8,245万9千円
④国民健康保険特別会計	30億9,325万4千円
⑤介護保険特別会計	18億3,804万円
⑥後期高齢者医療特別会計	2億6,704万6千円
合計	77億5,304万3千円

①**土地取得特別会計**  
町の事業で使う土地を事業実施に先行して取得するための会計で、光の森公共用地取得の際に借りた町債の償還金(約2億3千万円)および管理費を計上しています。町債残高は、平成23年3月末で約13億円です。

②**下水道特別会計**  
公共下水道は、生活環境の向上と河川の汚濁防止などを目的に整備しています。主な財源は、使用料や国からの支出金、一般会計からの繰入金などです。

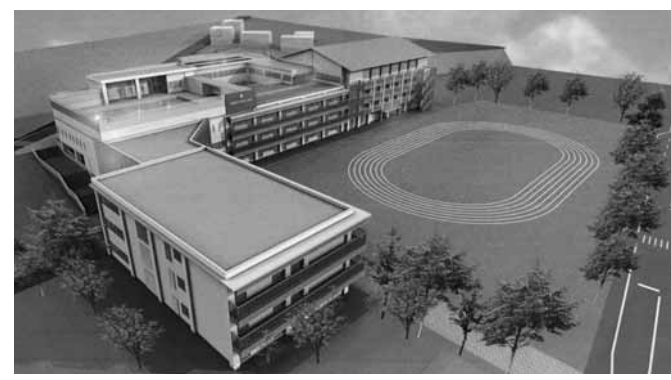

▲菊陽中部小学校完成イメージ図

③**農業集落排水特別会計**  
農業集落排水は、農村地帯の生活環境の向上と河川の汚濁防止などを目的に整備し、処理施設を管理しています。主な財源は使用料や一般会計からの繰入金などです。

④**国民健康保険特別会計**  
74歳までの農業・自営業・退職者などの保険給付や、特定健康診査などの事業を行います。主な財源は、加入者に納めていただく国民健康保険税や国・県からの支出金などです。

⑤**介護保険特別会計**  
高齢者の介護に関するサービス給付などを行います。主な財源は、40歳以上の人に納めていただく介護保険料や支基金交付金、国・県からの支出金などです。

⑥**後期高齢者医療特別会計**  
75歳以上の人が納めていた保険料を、熊本県後期高齢者医療広域連合へ納付します(医療給付は広域連合が行います)。また、健康保持増進事業を行います。

からの繰入金などです。

**歳入**  
●**自主財源** 地方公共団体が自主的に調達できる財源のことです。自主財源が多いほど地方公共団体の行政活動の自主性と安定性が高いということになります。

●**依存財源** 国や都道府県から交付される補助金や、事業を行うために借り入れる町債などをいいます。

●**地方交付税** 地方公共団体が必要な行政サービスを行えるように、その財政状況に応じて国から交付されるお金のことです。

●**国・県支出金** 町が事業を行う場合に、国や県がその事業費の一部を負担したり、補助したりするお金のことです。

●**繰入金** ほかの会計や基金(町の貯金など)から受け入れたお金のことです。

●**歳出**  
●**義務的経費** 歳出の中で支出が義務づけられていて、任意に削減できない経費のことです。人件費、扶助費、公債費があります。

●**投資的経費** 施設や道路など将来に残るものを造るために支出される経費のことです。

●**扶助費** 社会保障制度の一環として、各種の法令(障害者自立支援法、児童福祉法など)に基づき支出される経費のことです。

●**繰出金** ほかの会計へ支出される経費のことです。

●**町債** 町が事業を行う場合に、国や県がその事業費の一部を負担したり、補助したりするお金のことです。

## まとめ

平成23年度の予算は、例年以上の大幅な歳入不足による厳しい財政事情のもと、事業内容を精査して編成しました。歳入不足は基金(町の貯金)の取り崩しにより対応していますが、その金額は7億1千万円となりました。また、町債残高も5年ぶりに増加します。これからも大きな事業が計画されており、行財政改革の継続のみならず、町政運営により一層の工夫が必要となっています。



■施策の体系

本計画では、下図のように町の「将来像」を定め、この実現化を目指すために「4つのまちづくりの目標(都市像)」、さらに「8つの施策の大綱(政策分野)」と「33の基本施策」を定めました。

33の基本施策の事業は、第4期の総合計画の事業を継承しつつ、新たな事業も盛り込み、9月ごろまでに「前期基本計画(平成23~27年度の5年間)」としてまとめる予定です。



基本理念

一人ひとりが知恵を出し、心が触れ合い、活力ある、協働のまちづくりを目指します。

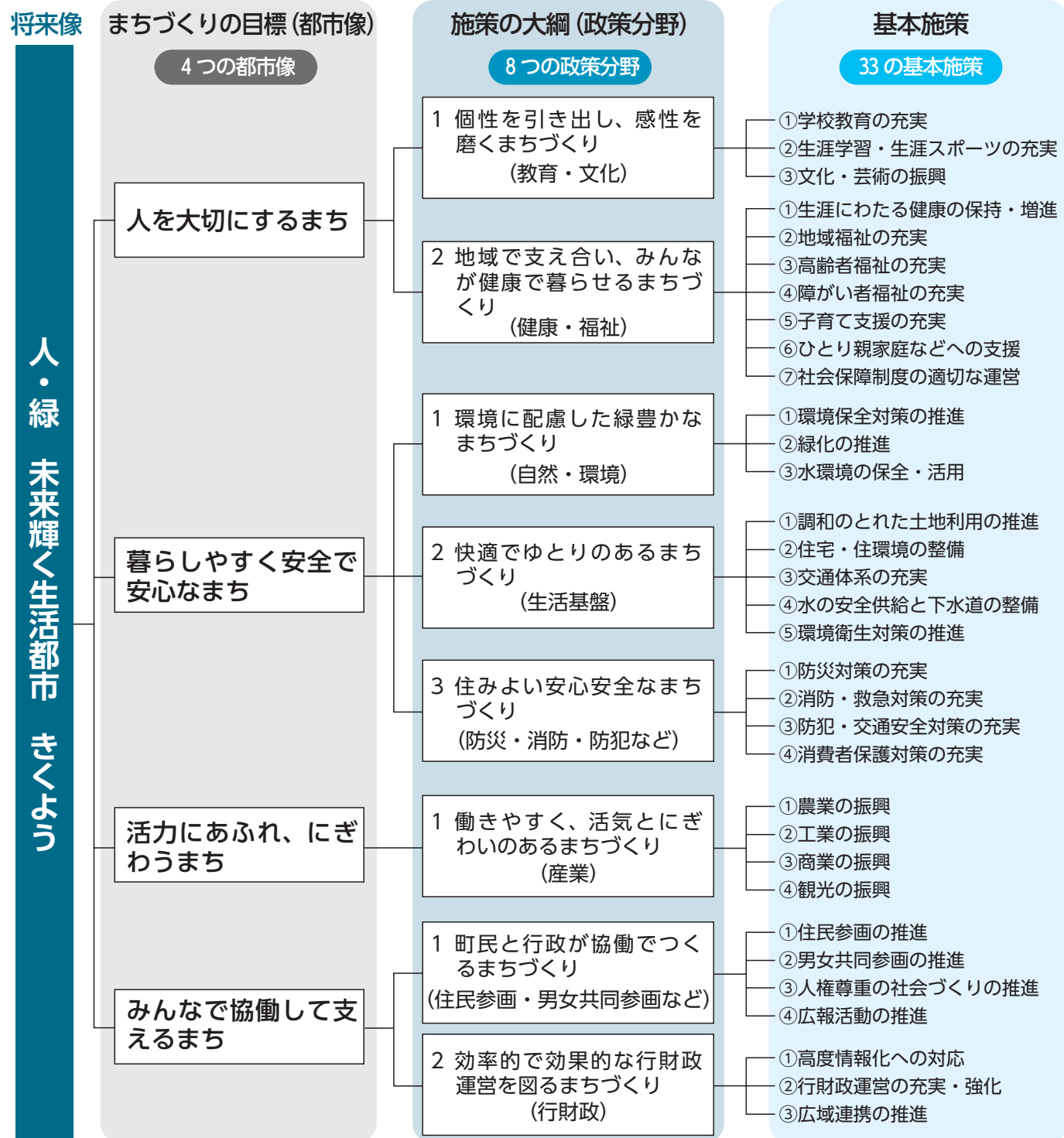

問い合わせ

総合政策課 総合政策係

☎232-2112

第5期菊陽町総合計画の基本構想を策定 町の将来像「人・緑 未来輝く生活都市 きくよう」

次の10年間に向けて

町では、平成13年に「人・緑・元気 輝く 生活創造都市」を町の将来像とする「第4期菊陽町総合計画」を策定し、さまざまな事業を実施してきましたが、今年3月の計画期間終了に伴い、新たな総合計画を策定しています。この新たな総合計画のうち、「人・緑 未来輝く生活都市 きくよう」を将来像とする基本構想が3月の議会で議決されましたので、その概要をお知らせします。詳細は、「広報きくよう」5月号から順次掲載していきますのでご覧ください。

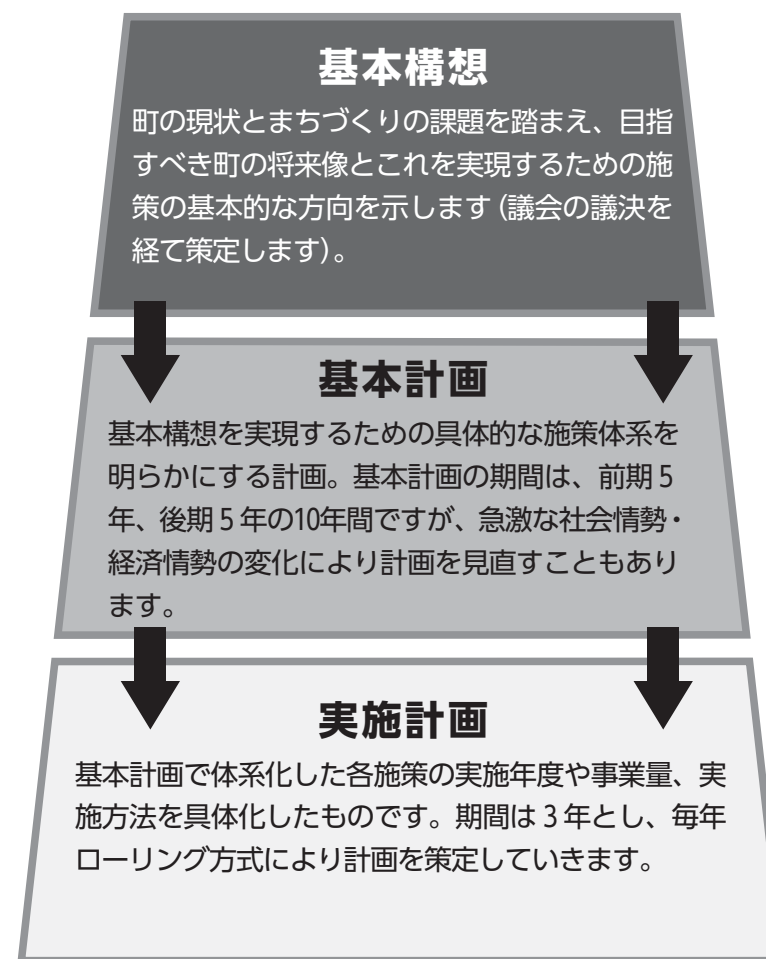

**■計画の目的**  
第5期菊陽町総合計画は、第4期総合計画の実績と評価を踏まえて、平成23年度から始まる本町の新しいまちづくりの指針となることを目的として策定します。

**■計画の役割**  
①町の総合的かつ計画的な行政運営の指針  
②町民などの活動に際しての指針  
③国・県などが地域計画を策定し、事業を行うにあたっての尊重すべき指針

**■計画の構成と期間**  
「基本構想」、「基本計画」、「実施計画」で構成し、平成23年度〜平成32年度の10年間を計画の期間とします。

**■目標人口**  
「光の森」をはじめとした住宅開発を契機にして、近年総人口は急激に増加してきました。しかし、今後10年間は、人口の転出入が年々縮小し、人口増も一段落することが予想されることから、平成32年度の目標人口を43,000人と設定します。

**■これまでの経過と今後の計画**  
総合計画の策定は、町条例の規定により、「菊陽町総合計画策定審議会」の意見を参考とすることとされています。審議会は、議会議員、各種団体の委員、大学教授など20人で構成され、会長は熊本県立大学の明石昭久教授で、2月に「基本構想案」の答申をいただきました。今後は、具体的な事項を盛り込んだ「基本計画」を検討していただくことになっています。

	平成23年				平成22年	
	9月	7月	3月	2月	1~2月	7月
前期基本計画策定(町長決定)						
基本構想案について答申						
町政懇談会開催						
菊陽町総合計画策定審議会から「基本構想案」について答申						
「基本構想(案) 議会議決(基本構想の決定)						
町政懇談会開催						
菊陽町総合計画策定審議会に総合計画策定について諮問						
町長、菊陽町総合計画策定審議会に総合計画策定について諮問						
町民意識調査						
菊陽町総合計画策定審議会開催(平成23年2月までに4回開催、4月以降4回開催予定、全8回の計画)						



■ 次回の町政懇談会

今後は、基本構想を実現するための具体的な基本施策(基本計画)の策定に向けた町政懇談会を7月ごろに予定しています。

詳しい日程などは決まり次第、「広報きくよう」および町ホームページでお知らせします。

■ 開催状況

開催日	会場	小学校区	参加人数
1月24日(月)	南部町民センター	菊陽南小学校区	13人
1月25日(火)	老人福祉センター	菊陽中部小学校区	14人
1月26日(水)	ふれあいの森研修センター	菊陽北小学校区	9人
1月31日(月)	三里木町民センター	菊陽西小学校区	14人
2月1日(火)	西部町民センター	武蔵ヶ丘北小学校区	17人
2月2日(水)	武蔵ヶ丘コミュニティセンター	武蔵ヶ丘小学校区	29人

# 新基本構想に係る町政懇談会を開催



町では、新たな基本構想の素案について、町民の皆さんと意見交換を行うために「町政懇談会」を開催しました。6日間で延べ96人の町民の皆さんの参加があり、さまざまな質問や意見が寄せられました。ここで、その主な質問、意見などを「Q&A」方式で紹介します。

### まちづくり

**Q** 東部と西部の格差が大きい。バランスのとれた菊陽町にしてほしい。

**A** 地域のバランスを考えて進めていく。

**Q** 今後、10年間に合併の構想はないのか。

**A** 今の時点では基本構想の将来像を基に単独でいきたいが、将来的に合併の動きがあれば、その時点で考えることもあり得る。今は町として力をつける時期である。時代の波がくれば対処していく必要がある。

**Q** 10年後、4万3千人を目標としているが、将来的に菊陽町独自で市を目指すのか。

**A** 人口が5万人を超えないと単独では市になれない。独自に市になることは10年間では考えていないが、4万3千人ということで、行政としては市レベル的な対応をしなければならぬ。

**Q** 光の森多目的広場などの将来的な計画はどうなっているか。

**A** 光の森多目的広場の南側の公共用地は、支所機能を中心とした複合施設を計画している。平成23年

**Q** リンカーテンを取り組んだ。平成23年度からは、各地域にも広げていきたい。

**A** 都市計画の規制で開発は厳しいが、十分知恵を働かせたい。現在の取り組みとしては、合志市、益城町、嘉島町、菊陽町の1市3町で市街地調整区域活性化連絡協議会を通して、県に対して要望活動などを行っている。

### 生活基盤

**Q** 市街地調整区域の課題を具体化し、説明してほしい。

**A** 都市計画の規制で開発は厳しいが、十分知恵を働かせたい。現在の取り組みとしては、合志市、益城町、嘉島町、菊陽町の1市3町で市街地調整区域活性化連絡協議会を通して、県に対して要望活動などを行っている。

**Q** JR原水駅の駅正面の階段は3段あるので、高齢者などには不便である。整備をお願いしたい。

**A** 原水駅の北側はすでに着手している。駅正面の階段はバリアフリー化を早急に解決しなければならぬ。JRと協議しながら、取り組んでいきたい。

### 防災・消防・防犯など

**Q** 安全・安心のまちづくりの中で警察力の強化は非常に重要であるので、ぜひお願いしたい。

**A** 大津警察署管内は県内でも交通事故、犯罪の多い地域となっている。町としても警察力の強化を機

**Q** 度から基本設計などに取り掛かり、平成25年度には工事に着手しようと考えている。施設の整備内容は、地域の方々を含めた検討委員会を設置して進めていく予定である。また、現在の光の森多目的広場は仮の運用であり、財政状況を見ながら、平成28年度までに本格的な整備をしていきたい。

### 教育・文化

**Q** 中部小学校建設に係る工程はどうなっているのか。

**A** 今年の8月に工事契約、9月には工事に着手しようと考えており、平成25年の1学期に完成予定としている。それに併せて、仮設校舎は、役場横の町民グラウンドに建設を予定しており、今年の2月に着手し、7月に完成予定である。

**Q** 旧RKKグラウンドに民間による宅地開発(180戸)が行われるが、現在の武蔵ヶ丘北小学校の施設で児童の受け入れは可能か。

**A** 武蔵ヶ丘北小学校の児童数は、多い学年で55人、少ない学年で46人である。仮に各学年20人増えても、2クラスのまままで対応できるが、特定の学年に偏ってくれば3クラスになることもある。その場合は、今ある施設

**Q** 飲料水は、ペットボトルとして大津菊陽水道企業団の水道施設の中に蓄えている。また、食糧は、大型商業店舗(ゆめタウン・ジャスコ)に、災害時に優先的に確保してもらうための協定を結んでいる。

**A** 飲料水は、ペットボトルとして大津菊陽水道企業団の水道施設の中に蓄えている。また、食糧は、大型商業店舗(ゆめタウン・ジャスコ)に、災害時に優先的に確保してもらうための協定を結んでいる。

### 産業

**Q** 町全体のものとして「鼻ぐり井手」を大いにPRした方がいい。地元も取り組む必要があるのでは、後押ししてほしい。

**A** 地元の経済効果上がるようにしたい。今後、皆さんと話し合いたい。

### 行財政

**Q** インフラ整備について、施設を長持ちさせるなど、将来の支出を削減するような施策も必要では。

**A** 施設の長寿化も重要である。道路も下水道も台帳整備を行っており、長持ちするように維持・管理を行っている。また、下水道特別会計は企業会計方式に移行することで見直しをしている。

**Q** 町や商工会では、にんじん焼酎「酔紅」を作った。現在は、原材料の芋から米を主体にした、にんじん焼酎づくりを進めている。人参の

**Q** 健康維持のためにも、スポーツ施設などを造ってほしい。

**A** スポーツ施設は基本構想の中でも盛り込んでいる。厳しい財政状況だが、建設の方向で取り組んでいきたいと考えている。

の中で対応を考えなければならない。

### 健康・福祉

**Q** 健康維持のためにも、スポーツ施設などを造ってほしい。

**A** スポーツ施設は基本構想の中でも盛り込んでいる。厳しい財政状況だが、建設の方向で取り組んでいきたいと考えている。

**Q** 高齢者医療費の抑制として、健康で病気になる前の予防に力を入れては。

**A** 健康の保持増進として、具体的な施策を体系的に取り組みたいと思う。町民の皆さんには町から案内している健診を受けていただきたい。健診を受けると精密検査が必要な人には保健師からの健康指導もある。また、町内各地区では、高齢者ふれあいサロンに取り組んでもらっている。今後も町民の皆さんと一緒に取り組んでいきたい。

### 自然・環境

**Q** グリーンカーテンの取り組みをもっと広くPRしてほしい。

**A** グリーンカーテンは南方地区を中心に取り組まれている。一昨年から町では公共施設を中心に役場庁舎、各町民センター、保育所で試験的にグ

**Q** グリーンカーテンの取り組みを粉という提案があったが、人参を粉にするにはかなりの費用がかかる。人参には消臭効果があるということ、現在、町と商工会が連携して「にんじんドッグフード」や「にんじん石けん」を商品化しようとしている。

### 住民参画・男女共同参画

**Q** 男女共同参画社会であるので、女性の考え方も総合計画の中に反映していった方がいいのでは。

**A** 総合計画策定審議会の中には、4人がメンバーに入っており、多様なご意見をいただいている。

### 行財政

**Q** インフラ整備について、施設を長持ちさせるなど、将来の支出を削減するような施策も必要では。

**A** 施設の長寿化も重要である。道路も下水道も台帳整備を行っており、長持ちするように維持・管理を行っている。また、下水道特別会計は企業会計方式に移行することで見直しをしている。

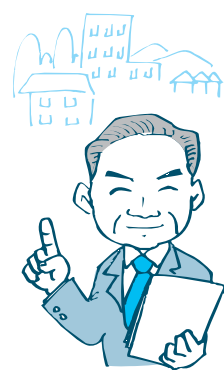

問い合わせ

総合政策課 総合政策係

☎232-2112



# —平成22年国勢調査速報— 菊陽町の人口は、37,741人

昨年10月1日を基準日として行われた「平成22年国勢調査」の速報値が2月25日、総務省統計局から発表されました。

速報によると、菊陽町の人口は37,741人で、5年前(平成17年国勢調査)の32,434人と比べて5,307人の増加。世帯数は14,113世帯で、5年前の11,358世帯と比べると、2,755世帯増加しました。

一方、熊本県の人口は1,817,410人で、5年前の1,842,233人と比べ24,823人減少しています。

## ■県内で最も高く、全国で第3位の人口増加率

菊陽町の人口増加率は16.4%で、県内で最も高く、全国でも第3位となりました。県内で人口が増加したのは、菊陽町、大津町、西原村、合志市、嘉島町、熊本市の6市町村で、ほかの39市町村では減少が見られました。

菊陽町の人口増加の要因は、都市基盤を整備し住宅地ができあがったことや、「光の森」の開発による大型商業施設や店舗、また戸建住宅や賃貸マンションなどが建ち並んだことなどが考えられます。

■菊陽町の人口の推移(昭和30年～平成22年)

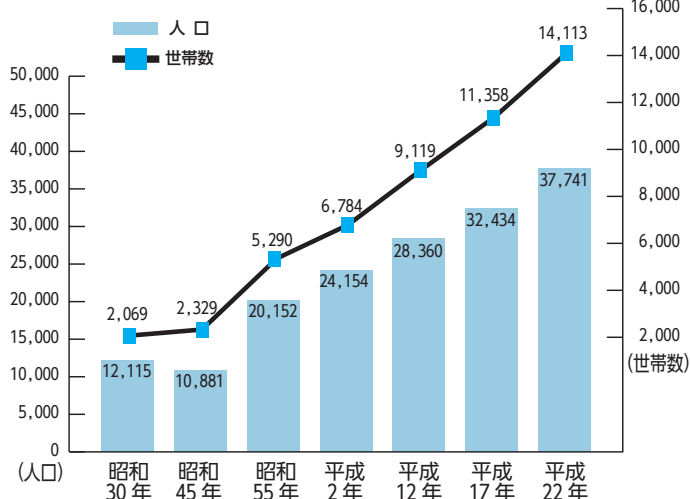

## ご協力ありがとうございました

調査結果は、今後の国や地方自治体の施策の資料として活用されます。調査にご協力いただいた皆さん、また調査員の皆さん、お世話になりました。

この結果は現時点での速報値であり、今年10月に発表される最終結果と異なる場合があります。

問い合わせ 総合政策課 総合政策係 ☎232-2112

## ■利用できるサービス

町民課	町民課
<ul style="list-style-type: none"> <li>住民票の写しの交付</li> <li>住民票記載事項証明の交付</li> <li>外国人登録原票記載事項証明の交付</li> <li>印鑑登録</li> <li>印鑑登録廃止</li> <li>印鑑登録証明書の交付</li> <li>住民票コード証明の交付</li> <li>住居表示変更証明の交付</li> <li>本籍地表示変更証明の交付</li> <li>現在の戸籍謄本・抄本証明の交付(除籍は除く)</li> <li>戸籍附票の写しの交付</li> <li>子ども手当現況届の預かり</li> <li>児童扶養手当現況届の預かり</li> <li>ひとり親家庭等医療費受給資格更新申請書の預かり</li> <li>ひとり親家庭等医療費助成申請・請求書の預かり</li> <li>保育所入所申込書の預かり</li> <li>重度心身障がい者医療費助成申請書の預かり</li> <li>子ども医療費一部負担金請求書の預かり</li> <li>人間ドック健診申込兼補助金交付申請書の預かり</li> <li>後期高齢者医療被保険者証等再交付申請書の預かり</li> <li>後期高齢者医療高額療養費支給申請書の預かり</li> <li>後期高齢者医療療養費支給申請書の預かり</li> <li>後期高齢者医療特定疾病認定申請書の預かり</li> </ul>	<ul style="list-style-type: none"> <li>後期高齢者医療高額介護合算療養費等支給申請書の預かり</li> <li>後期高齢者医療基準収入額適用申請等各種申請書の預かり</li> <li>後期高齢者医療人間ドック健診申込兼補助金交付申請書の預かり</li> <li>後期高齢者医療保険料納付方法変更申出書の預かり</li> <li>総合検診・がん複合健診申込書の預かり</li> <li>高額介護(予防)サービス費給付申請書の預かり</li> <li>家庭介護用品購入費助成金申請書の預かり</li> <li>要介護認定申請書(更新のみ)の預かり</li> </ul>
税務課	税務課
<ul style="list-style-type: none"> <li>所得証明書の交付</li> <li>課税証明書の交付</li> <li>所得課税証明書の交付</li> <li>資産証明書の交付</li> <li>評価証明書の交付</li> <li>公課証明書の交付</li> <li>無資産証明書の交付</li> <li>名寄帳の交付</li> <li>土地台帳の閲覧</li> <li>字図のコピー</li> <li>原動機付自転車の標識交付証明書の再交付</li> <li>納税証明書の交付</li> <li>軽自動車税納税証明書(継続検査用)の交付</li> </ul>	

1月から3月までの3カ月間、窓口業務の日曜日開庁を試行してきましたが、利用者も多いため4月から引き続き開庁します。

また、毎月第3水曜日の窓口業務の延長(午後7時まで)も、しばらくの間は継続します。

- 開庁日 毎週日曜日(年末年始を除く)
- 開庁時間 午前9時～午後1時
- 開庁場所 菊陽町役場(本庁舎)町民課

## 窓口業務の日曜日開庁を実施します

問い合わせ 町民課 ☎232-4914 税務課 ☎232-4911

## 麻しん・風しん混合ワクチン

麻しん(はしか)は、例年春から夏にかけて発生が増加する感染症です。

できるだけ早く免疫を獲得するため、4月から6月の間に接種を受けるようにしてください。

## 二種混合(ジフテリア・破傷風)

二種混合予防接種は、乳幼児期に受けた4回の三種混合(ジフテリア・百日せき・破傷風)予防接種の追加で接種を勧めています。

乳幼児期の予防接種だけでは抗体価が下がってきます。この時期に追加接種を行い、抗体価を上げましょう。

## ■予防接種の内容

種類	対象者	回数	接種期間	費用	接種場所
麻しん・風しん混合	第1期 1歳～2歳未満 (生後12カ月～24カ月未満)	1回	通年	無料	平成23年度菊陽町予防接種だより掲載
	第2期 小学校入学前の1年間 (平成17年4月2日～平成18年4月1日生まれ)	1回	4月1日～平成24年3月31日	無料	4月上旬に予防接種と指定医療機関一覧表を送付します
	第3期 中学1年生 (平成10年4月2日～平成11年4月1日生まれ)	1回			
	第4期 高校3年生 (平成5年4月2日～平成6年4月1日生まれ)	1回			
二種混合	小学6年生(平成23年度)	1回		無料	

## 麻しん・風しん混合ワクチン、二種混合の予防接種

## 小児用肺炎球菌ワクチン、ヒブワクチン接種の一時的見合わせ

小児用肺炎球菌ワクチン(販売名:プレバナー 水性懸濁皮下注) およびヒブワクチン(販売名:アクトヒブ)を含む、ワクチン同時接種後の死亡例が報告されました。

ワクチン接種と死亡との因果関係は、報告医によればいずれも評価不能または不明とされており、現在詳細な調査が実施されています。

このような状況から、国はこれら2つのワクチンについて、因果関係の評価を実施するまでの間、

念のため接種を一時見合わせることにになりました。

なお、今回のワクチン接種と死亡例との因果関係の評価は、医薬品等安全対策部会安全対策調査会と子宮頸がん等ワクチン予防接種後副反応検討会を早急に合同で開催し、詳細な検討が実施される予定です。

子宮頸がん予防ワクチン 全国的に供給不足になってきました。ワクチンの不足に伴い、今年3月末までに1回目を接種できなかった高校1年生(平成6年4月2日～平成7年4月1日生まれ)は、高校2年生になった4月以降に1回目を接種しても、平成23年度は助成の対象となります。

ワクチン供給の状況を踏まえ、すでに接種を開始した人への2回目・3回目の接種を優先するので、1回目はワクチンが十分に供給されるまで、しばらくお待ちください。十分なワクチンが供給される時期が分かり次第「広報きくよう」でお知らせします。

■注意点 この予防接種は、予防接種法に基づかない「任意接種」です。接種する際には、ワクチンの効果、副反応および健康被害救済制度を十分に理解し、接種するかどうかを判断してください。

■接種期限 平成24年3月31日

■対象者 中学1年生～3年生、高校1年生、高校2年生

■接種回数 3回(初回、初回接種から1カ月後、初回接種から6カ月後)

■費用 1回 3,000円

■接種場所 平成23年度菊陽町予防接種だよりに掲載

問い合わせ 健康・保険課 保健予防係 ☎232-4912



# 人にも環境にもやさしい緑のカーテンで涼しい夏を過ごしませんか

緑のカーテンは、ゴーヤやヘチマなどのつる性の植物で建物や窓への直射日光を遮り室温を下げる、地球にやさしい自然のカーテンです。グリーンカーテン、ゴーヤで作ればゴーヤカーテンとも言います。

なぜ植物が効果的なのか。それは太陽からの熱を遮るばかりではなく、葉からの水分の蒸散・冷却作用により窓辺などに涼しい空間



を作り出すからです。さらに、見た目のイメージでも涼しさを感じさせてくれます。

結果として、室温が下がりエアコンなどのエネルギー使用量が低下し、地球温暖化の原因とされる二酸化炭素の排出量を減らすことができますと考えられています。今年の夏は、緑のカーテンで涼しい夏を過ごしませんか。

## ■緑のカーテンでこんな効果が！

- 冷房で体が冷えすぎず、健康的。
- 電気節約で家計にもやさしい。
- 二酸化炭素の削減、地球温暖化防止の参加意識で気分が充実。
- 子どもたちの環境問題に対する意識の向上にも役立つ。
- 目隠しにもなり、窓やカーテンを開けたときのプライバシーが確保される。
- 実(ゴーヤの場合)が収穫でき、おいしく体に良い。
- 生ごみ(堆肥化)の活用で、ごみの減量化が進む。
- 話題性があり、人とのふれあいが広がる。

## ■町の昨年の取り組み

町では、一昨年からボランティアの皆さんからご提供いただいたゴーヤの苗と堆肥で、役場庁舎など23の公共施設でゴーヤカーテンの取り組みを行いました。ほぼ全ての施設で葉は青々と茂り、例年に比べ涼しい夏を過ごすことができましたようです。

また、涼しく過ごせただけでなく、たくさんの方々が立派な実をつけました。役場庁舎に実ったゴーヤは町社会福祉協議会へ提供し、ゴーヤ入りの弁当が高齢者宅へ届けられ、喜ばれました。

## Interview



熊本県地球温暖化防止活動推進員 安田 小夜子さん(上津久礼)

私は、緑のカーテンの講習を受けて、ゴーヤカーテンを作りました。カーテンの内側は涼しく、緑を見ると癒やされます。実ったゴーヤは近所に配ったり料理をしたりして楽しみました。

苗と肥料は講習で配られますし、育て方も教えてもらえます。アパートなどでも大きめのプランターを使えばできると思いますよ。一歩勇気を踏み出してみませんか。

## ■講座実施施設と日程

施設名	実施日	時間	電話番号
中央公民館	5月9日(月)	9:30~11:30	☎232-2116
東部町民センター	5月9日(月)	13:30~15:30	☎232-3803
三里木町民センター	5月10日(火)	9:30~11:30	☎232-5536
西部町民センター	5月10日(火)	13:30~15:30	☎338-3443
南部町民センター	5月11日(水)	9:30~11:30	☎292-3200
ふれあいの森研修センター	5月11日(水)	13:30~15:30	☎233-1080

※参加者にはゴーヤの苗と肥料を配布します(数量に限りがあります)。

## 緑のカーテン講座を行います

町民の皆さんを対象に、緑のカーテン講座を行います。この講座は、緑のカーテンについての理解を深め、各家庭での取組方法を学び、実践する講座です。参加を希望する人はご連絡ください。皆さんの参加をお待ちしています。

■定員 各施設30人程度  
■申込先 環境生活課または各施設

ごみを正しく分別することは、ごみの資源化と資源のリサイクルを進めるために大切なことです。プラスチック製品は、石油などの限りある資源からつくられています。地球環境や焼却施設の延命化のためにも、ご協力をお願いします。

■厳守ポイント  
・汚れていないこと。  
・プラスチック製品に金属などの付属品がついていないこと。



## ■「プラスチック類(資源物J)」の対象となる代表的な品目の例

マークのついた容器包装類	プラスチック製品	紙としてリサイクルできないもの
<p>洗剤の容器 洗剤などの詰替え用パック 豆腐の容器 カップ麺の容器 化粧品の容器 納豆のパック 冷凍食品の袋 お菓子の袋 有色トレイ 食用油容器</p>	<p>収納容器 風呂用のポリ製品 ポリバケツ 園芸用のプランター 本立て 台所用品(ポウル、ざる) まな板 緩衝用のエアークラップ CDケース カセットケース 蛍光灯の傘 ハンガー タッパー容器</p>	<p>ヨーグルトの容器 酒やジュースの紙パック レシート ファクシミリなどの感熱紙 写真 卵などを入れる灰色の紙(モールド紙) 窓付き封筒 洗剤の紙容器 ラミネート加工された紙 緩衝用のモールド紙 光沢のある紙でフィルムコートされているもの</p>

注意 塩素系容器は、従来どおり「燃やすごみ」です。

## 4月から次のごみは、分別の種類が変更されます

ごみの品目	ごみの種類		変更理由
	変更前	変更後	
化粧品のびん	不燃・埋立ごみ	空かん・空びん(資源物A) ※中は洗って、ふたを外すこと。	化粧品業界の努力により、耐熱素材などからソーダ石灰素材へ変更されたため。
マヨネーズ・歯磨き粉などのチューブ類、食用油用プラスチックボトル	燃やすごみ	プラスチック類(資源物J) ※汚れていないこと。	マークがついているため。
金属などの付属品がついていないプラスチック製品	燃やすごみ	プラスチック類(資源物J) ※汚れていないこと。	資源物として再利用するため。

問い合わせ

環境生活課

ごみ減量推進係

☎232-2114

問い合わせ

環境生活課 環境係

☎232-2114



# 「人間ドック健診」の補助と「はり・きゅう券」の交付を行います

国民健康保険・後期高齢者医療の被保険者で保険料の未納がない人に「人間ドック健診」の補助と、「はり・きゅう券」の交付を行います。希望する人は、次の内容を確認してお申し込みください。

## 人間ドック健診補助

国民健康保険または後期高齢者医療の被保険者で保険料の未納がない人は、町を通して人間ドックを申し込むと、町が一律25,000円を補助します。

## 受診機関

- ・日本赤十字熊本健康管理センター
- ・済生会熊本病院健診センター
- ・熊本県総合保健センター

## 健診コース

標準コース、消化器コースなど21コースを準備しています(コースによって個人負担が異なります)。



## はり・きゅう券

国民健康保険または後期高齢者医療の被保険者で保険料の未納がない人およびはり・きゅう療養費の支給を受けていない人は、はり・きゅう券の交付申請をすると1回の施術につき1,000円を町が負担する、はり・きゅう券を交付します。

## 交付枚数

- ① 国民健康保険加入者  
1世帯につき年間60枚まで
- ② 後期高齢者医療加入者  
1人につき年間30枚まで

## 「はり・きゅう券」が利用できる施設

- ・渡部はり・マッサージ(津久礼)  
☎(2332)4883
- ・東洋理学鍼灸治療院(津久礼)  
☎(2332)5628
- ・緒方鍼灸あんま治療院(辛川)  
☎(2332)2166
- ・有限会社かず整骨院(光の森)  
☎(2333)5006

問い合わせ 健康・保険課 国民健康保険係、高齢者医療係 ☎232-4912

# 橋の名前が「杉並木陸橋」に決定しました

県道熊本菊陽線、J R豊肥本線および町道杉並木線をまたぐ橋の名称が、「杉並木陸橋」に決定しました。

昨年12月から今年の1月31日まで橋の名称を募集していましたが、2月10日に開催した都市計画道路下原堀川線橋梁名称選考委員会で、厳正なる審査の結果、この名称に決定しました。

「杉並木陸橋」という名称で2件の応募があり、抽選で島津孝幸さん(光4町内)が当選されました。最優秀賞の贈呈式が3月1日に行われ、後藤町長から賞状、賞金および地元野菜の詰め合わせが贈られました。島津さんは、「菊陽町は杉並木のイメージがあったので、この言葉は絶対に使おうと思っていました。今後名前が残っていくのはありがたいですね」と喜びを語られました。

今回の橋の名称募集には、町内はもとより北は北海道、南は沖縄まで全国から500件を超える応募をいただきました。ありがとうございました。

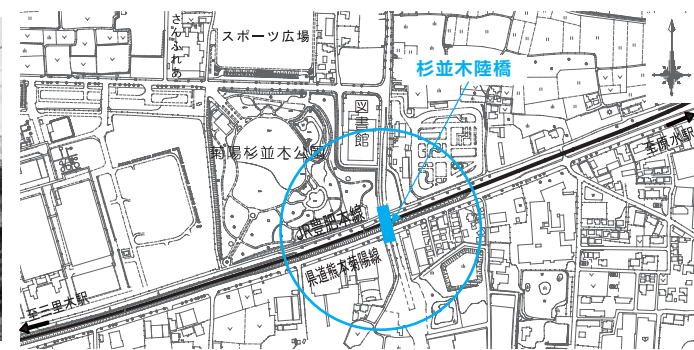

問い合わせ 建設課 建設係 ☎232-2115

# 全国瞬時警報システム(J-ALERT)の運用を開始しています

全国瞬時警報システム(J-ALERT)とは、大規模災害や外部からの武力攻撃などといった時間的余裕のない事態が発生した場合に、緊急情報が国から人工衛星を経由して送信され、町の防災行政無線から自動的に警報を放送するシステムです。

左表のような情報が放送されたときは、テレビやラジオをつけて情報に注意し、身の安全を確保し

## 全国瞬時警報システムは次のような情報を伝えます

受信情報	警報音など	放送内容
緊急地震速報 ※1 (震度4以上の揺れが想定される場合)	NHK チャイム ※2	「大地震(おおじしん)です。大地震です」
震度速報 (震度4以上の揺れがあった場合)	上り4音 チャイム	「こちらは防災菊陽町役場です」+「震度〇の地震が発生しました。火の始末をしてください。テレビ・ラジオをつけ、落ち着いて行動してください」
・弾道ミサイル情報 ・航空攻撃情報 ・ゲリラ特殊部隊攻撃情報 ・大規模テロ情報	国民保護 サイレン ※3	「(ミサイル発射)情報。(ミサイル発射)情報。当地域に(着弾する)可能性があります。屋内に避難し、テレビ・ラジオをつけ、落ちついて行動してください」 ※4

それぞれの放送を3回繰り返した後、「こちらは防災菊陽町役場です」「下り4音チャイム」が鳴り、放送を終了します。

- ※1 直下型地震など、震源に近い地域で発生した場合は間に合わないことがあります。
- ※2・3 ホームページで検索すると聞くことができます。NHKチャイム(<http://www.nhk.or.jp/bousai/>)国民保護サイレン(<http://www.kokuminhogo.go.jp/>)
- ※4 かつこ内には、それぞれ有事の情報が入ります。

て落ち着いて行動するようにしてください。また、深夜など時間帯を問わず、警報が放送されます。家庭や職場などで、万が一緊急放送があった場合の行動を確認しておきましょう。なお、自動的に放送されるため、誤報などの可能性もありますが、この場合、誤報であることを伝える放送が流れます。

問い合わせ 総務課 交通防災係 ☎232-2111

# 「わがまちづくり支援事業補助金」を活用し、魅力ある地域づくりを

わがまちづくり支援事業とは、住民自身が地域を見つめ直し、一体となって連携し、地域の活性化や親睦・交流を図る新たな取り組みに、補助金を交付し支援するものです。

今日の地域社会は、都市化の進展、核家族化や少子高齢化などにより大きく変容し、地域住民のつながりや、協力・助け合いの気持が薄れてきています。そこで、わがまちづくり支援事業補助金を活用し、地域のために何かやりたいという思いを形にしてみませんか。

補助金の概要は次のとおりです。手続きなどの詳細は、町ホームページをご覧になるか、総合政策課へお問い合わせください。

## 補助対象団体

区または自治会、町内でまちづくりを目的として活動を行う10人以上の団体

## 補助対象事業

- 地域の自然および環境などの保全に関する事業
- 地域文化の継承および歴史的遺産に関する事業

- 産の保護に関する事業
- 地域住民の健康づくり、福祉支援などに関する事業
- 地域住民の融和・交流を深めるための事業 など

例えば、昔の遊びの伝承による世代間交流、農業体験、環境美化、リサイクル、地域情報マップの作成、祭りの実施など、アイデア次第でさまざまです。ただし、以前から行っている取り組みは対象になりません。

## 補助金額

補助対象経費の3分の2の額で、限度額は30万円。補助対象経費は、材料費、賃借料、印刷費、消耗品費など。

## 募集期限

5月2日(月) 複数の申請があった場合は、予算の範囲内で交付します。

問い合わせ 総合政策課 行財政改革推進係 ☎232-2112



## 統一地方選挙が行われます「大切に あなたの一票 あなたの未来」

### 熊本県議会議員一般選挙

- 選挙期日  
4月10日(日)  
午前7時～午後8時
- 期日前投票  
4月2日(土)～4月9日(土)  
午前8時30分～午後8時  
菊陽町役場2階大会議室

### 菊陽町議会議員一般選挙

- 選挙期日  
4月24日(日)  
午前7時～午後8時
- 期日前投票  
4月20日(水)～4月23日(土)  
午前8時30分～午後8時  
菊陽町役場2階大会議室

### 選挙当日、投票に行けない人のために

- 期日前投票  
投票日に仕事や旅行、レジャー・冠婚葬祭などの用務があるなど、一定の事由に該当すると見込まれる選挙人は、期日前投票所で期日前投票ができます。
- 不在者投票  
仕事や旅行などで、選挙期間中に本町以外の市区町村に滞在している人は、滞在先の市区町村の選挙管理委員会で不在者投票ができます。手続きが必要ですので早めにご連絡ください。また、不在者投票ができる施設として指定されている病院などに入院している人などは、その施設内で不在者投票ができます。



問い合わせ 菊陽町選挙管理委員会 ☎232-2111

## 耐震診断(精密診断)・改修費用の一部を補助します

町では、建築物の耐震化を促進するために、昭和56年5月31日以前に建築確認などを得て着工された戸建て木造住宅と緊急輸送道路(※)沿道の建築物に対して、耐震診断および耐震改修(戸建て木造住宅のみ)に要した費用の一部を補助する制度を創設しました。

	対象建築物	補助率	補助額(上限)
耐震診断	戸建て木造住宅 ・昭和56年5月31日以前に着工 ・在来軸組構法で建築 ・地上階数2以下で、現に居住	補助対象 経費の 2/3以内	8万6千円
	緊急輸送道路 沿道建築物 ・昭和56年5月31日以前に着工 ・建築物の耐震改修の促進に関する法律第6条第3号に該当する建築物 (緊急輸送道路沿道の建築物で、おおむね6mの高さを超えるもの)		20万円
耐震改修	戸建て木造住宅 ・昭和56年5月31日以前に着工 ・在来軸組構法で建築 ・地上階数2以下で、現に居住 ・耐震診断の結果、上部構造評点が1.0未満(倒壊する可能性がある、または倒壊する可能性が高い)と評価されたもの	補助対象 経費の 23%以内	60万円

- 募集期間 4月1日から随時(予算の範囲内とします)
- ※緊急輸送道路＝地震発生時に緊急車両などの通行や避難場所などへの物資の供給を確保するために、県や町が指定した路線。

問い合わせ 都市計画課 ☎232-4927

## 菊陽町高齢者大学受講生を募集します

平成23年度高齢者大学の受講生を募集します。本町在住の人であれば、誰でも受講できます。生きがいがづくり、健康づくり、仲間づくりのために受講してみませんか。

- 開催日 毎月第4水曜日  
※講座内容によっては変更になる場合があります。
- 時間 午前10時～午前11時30分
- 場所 菊陽町図書館ホール
- 内容 平成22年度は、健康づくりに関する講演会、日本舞踊、簡単な健康体操、研修旅行(2回)などを行いました。
- 年会費 2,000円  
※ただし、研修旅行は別途負担があります。
- 申込方法 中央公民館に直接お申し込みください。  
※申し込みの際に年会費が必要です。
- 受付時間 月曜日～土曜日の午前8時30分～午後5時まで  
※日曜日・祝日は受付はできません。

### 平成23年度高齢者大学開講式

開講式では、現在テレビやラジオなどで活躍中の英太郎さんに講演してもらいます。

- 日時(開講日) 4月22日(金) 午前10時～午前11時30分
- 場所 菊陽町図書館ホール

### 英太郎 PROFILE

幼少の頃より人を笑わせるのが大好きだった英太郎。20歳から26歳まで老人ホームで働き、26歳の時に本格的にタレントデビュー(現・熊本県介護福祉会名誉顧問)。ものまねレパートリーは132人!? 熊本を中心に福岡でも活躍中。FMKで、ものまね評価より熊次郎の人気の高いことが悩み。



問い合わせ 中央公民館 ☎232-2116

## 障害年金加算改善法が施行 4月から受給権発生後の配偶者・子も加算対象に

これまでは、障害基礎年金の受給権発生時に、受給権者によって生計を維持している配偶者や子どもがおり、その障害等級が1級または2級に該当する人に加算を行っていました。

しかし、これからは障害年金の受給権発生後に生計を維持することになった配偶者や子どもがいる場合にも、届け出をすることによって加算を行うことが、4月施行の「国民年金法等の一部を改正する法律」により成立しました。

手続きは、4月1日以降に行ってください。詳細は、熊本西年金事務所にお問い合わせください。

問い合わせ 熊本西年金事務所 ☎353-0142

## 財団法人空港環境整備協会 社会福祉法人菊陽会ワークネット菊陽へ備品寄贈

(財)空港環境整備協会から、(福)菊陽会ワークネット菊陽(旧菊陽学園福祉工場)へ備品が寄贈されました。これは、空港周辺の社会福祉施設の環境向上のために(財)空港環境整備協会が実施しているもので、今回ワークネット菊陽が展開している就労継続支援事業などに必要な資器材が整備されました。

菊陽会の田中理事長は「寄贈いただきました備品は、利用者の福祉の向上のために、大切に使用させていただきます」とお礼の言葉を述べられました。



▲寄贈備品の一つの冷蔵庫





## 緑ヶ丘区文化祭 多くの作品が来場者を魅了する

緑ヶ丘区文化祭が2月26・27日、緑ヶ丘区(江平民生区長)公民館で行われました。

公民館には、絵画や写真、花のほか幼児が描いた絵や、小学生が作ったペットボトルのつるし飾り、ふれあいサロンで作られた作品など数十点が展示されました。

会場は、友達同士や親子連れ、また区外から訪れた住民たちでにぎわい、作品づくりの思い出話などに花を咲かせていました。



▲私が作ったペットボトル飾りだよ

## 東ヶ丘区文化祭 区民の力作が展示

東ヶ丘区文化祭が2月26・27日、東ヶ丘区(山田亮区長)公民館で行われました。

公民館には区民が趣味で作った短歌や花、習字、絵画などの作品が展示されていました。中には子どもたちが作った絵や工作もありました。

訪れる人たちは作品の見事な出来栄に感心し、じっくりと鑑賞していました。

子どもから大人までたくさんの区民が参加し、作り上げた文化祭でした。



▲作品を鑑賞する来場者

## 菊陽中2年生 郷土料理「あんもちだご汁」づくりに挑戦

郷土料理学習会が3月1・3日、菊陽中学校で行われました。

学習会では、菊陽町生活研究グループ員が、菊陽中学校2年生の生徒たちに、菊陽産の野菜を使ったあんもちだご汁づくりを教えました。

このあんもちだご汁は、初めて食べる生徒たちからも家でも作ってみたいと声がるほど好評でした。生徒たちは楽しみながら郷土料理学習を学ぶことができました。



▲からいもをつぶしてあんもち団子のあんづくり

## 菊陽町交通安全母の会 熊本県大津警察署長表彰

大津警察署管内で交通安全活動を行っている菊陽町交通安全母の会(原田紀会長)が3月1日、大津警察署長から感謝状を贈られました。

交通安全母の会はこれまで多年にわたり地域における交通事故防止に献身的に尽力され、さらに交通安全ミニバレーボール大会などのイベントの際には交通安全教室を開催するなど、独自の交通安全活動を展開して、交通安全思想の普及・啓発に努められています。



▲交通安全母の会役員と後藤三雄町長

## 平成22年度菊陽町公民館大会 地域の活動、講座の成果を堂々と発表

菊陽町公民館大会が2月20日、菊陽町図書館ホールで開催され、さまざまな取り組みが発表されました。

今年の地域活動推進モデル公民館発表は、曲手区と新山区からありました。曲手区の坂田輝明さんは、「地区の行事への全員参加を図り、区民の連帯感と親睦を一層深める活動」として、曲手神社大祭、曲手区体育祭、鼻ぐり井手での実演販売および公園の美化作業などの成果を発表しました。新山区の岩崎元視区長は、「子どもから大人まで参加し、協調・協同の意識向上へとつながる活動」として、廃品回収、新山夏祭り、秋祭り&文化祭、拾えば街が好きになる運動などの成果を発表しました。

これらの活動は、どれも住民同士が力を合わせたからこそ行うことができました。地区住民の連帯感と地区への愛着が伺えます。

中央公民館講座発表では、民謡教室など8講座の講座生が舞台に立ち、いきいきとした顔で発表。ホワイエには書道や写真など素晴らしい作品が展示され、たくさんの人が鑑賞していました。

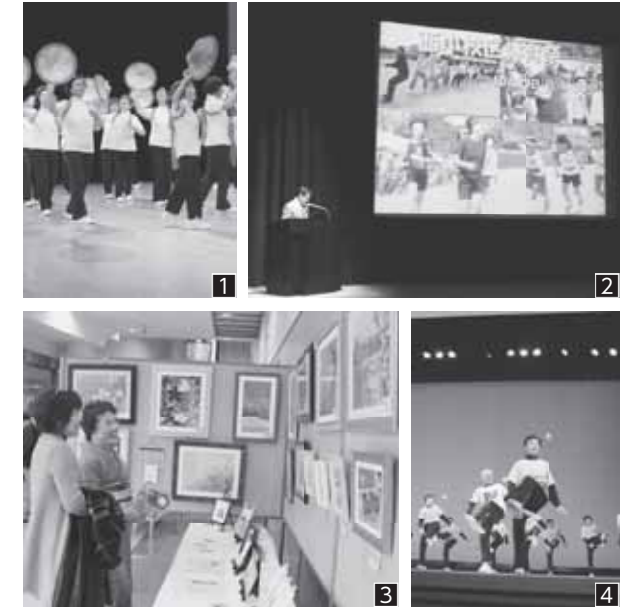

1カラフルな笠を掲げる「花笠音頭」2地域活動の成果を報告する岩崎新山区長3素晴らしい作品を鑑賞する来場者4音楽に合わせて生き生きとした太極柔力球

## 上村満男さん(馬場楠)が 葉たばこ生産優秀耕作者賞を受賞

平成22年度熊本県たばこ耕作組合表彰式が2月24日、熊本全日空ホテルニュースカイで開かれました。

本町の上村満男さん(馬場楠)は、1 $\mu$ 当たりの代金が県内2位という好成績を収められ、葉たばこ生産優秀耕作者賞を受賞されました。

上村さんは、「地域や家族と協力して土づくりや栽培管理を徹底的に行い、一生懸命取り組んできたことが良い結果につながった」と喜びを語られました。



▲表彰を受けた上村さん

## 菊陽町は優れたお茶の産地です 熊本県茶振興大会

熊本県茶振興大会が2月23日、県経済連ホールで開催されました。

菊陽町は、県内でも優れたお茶の産地として有名で、多くの生産者が表彰を受けました。

県経済連茶生産流通協議会茶共進会個人賞蒸製玉緑茶の部 【一等】 福本勝さん(戸次)

【二等】 森田俊郎さん(曲手)、福本美智子さん(戸次) 優良共販賞 上田茂政さん(中代)、鎌田博昭さん(出分)、福本勝さん(戸次)、森田俊郎さん(曲手)



▲表彰を受けた森田さん、上田さん、鎌田さん





## 「北新山区」が新しく誕生しました

北新山区設立総会が2月27日、白鈴公民館で開催され、新山区の中で世帯数が多い北新山班が「北新山区」として新しく誕生しました。新山区からは、昭和51年に杉並台自治会、昭和57年に東ヶ丘区、平成10年に新成区、平成19年に境の松区が区分しており、今回の区分は5回目になります。

北新山区は、新山3丁目(一部地域を除く)を区域とし、約230世帯が居住しています。今後、北新山区は公民館建設を目標に独自の活動を始められます。

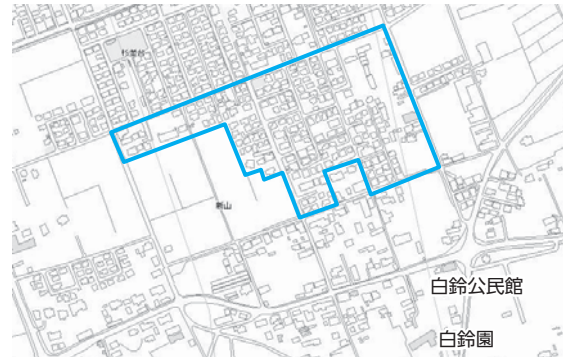

▲北新山区の区域

## 薬剤師・原田義文さん(三里木北)が青年海外協力隊員として海外へ

薬剤師である原田義文さん(三里木北)が、青年海外協力隊員としてパプアニューギニアへ派遣されることになり、3月16日、後藤町長を表敬訪問されました。原田さんは8年間の薬剤師経験があり、3月から2年間現地へ赴任します。「現地は薬品の保管方法などが上手くできていないと聞いている。自分の経験を生かしていきたい」と語られました。町からは激励として餞別と町のはっぴを贈呈しました。原田さんの活躍を期待しています。



▲現地での抱負を語る原田さん(左)

## 菊陽町人権教育研究大会 家族の絆を大切に

菊陽町人権教育研究大会が3月5日、菊陽町図書館ホールで行われました。

東部町民センターの「ふれあい劇団」が人権劇「がんと一発～家族の絆～」を熱演後、アニメ「サザエさん」のマスオさん役の声優である増岡弘さんが、数々の経験の中から心に残る逸話を基に「すべてのものに心を込めて」と、言葉やちょっとした行動の大切さを話されました。訪れた人たちは「講演を聞いて大変良かった」と話していました。



▲ふれあい劇団の人権劇「がんと一発～家族の絆～」

## 地域交流事業 「南小校区民のつどい」

地域交流事業「南小校区民のつどい」が3月5日、南部町民センターで開催され、校区内外から約120人が参加しました。南小6年生が司会進行を務め、午前中は認知症の講話およびビデオ鑑賞と、「清正公の偉業を今に」清正流の工(鼻ぐり井手)の講話がありました。その後、地域ボランティアが作った昼食で交流会があり、午後は、子どもたちが地域に対する思いや感謝を発表しました。さまざまな発表があり、参加者から学ぶことの多い体験になりました。



▲認知症の話を真剣に聞き入る参加者

## 第34回菊陽町子ども会駅伝大会 1本のたすきをつなぎ完走果たす

第34回菊陽町子ども会駅伝大会が3月13日、菊陽杉並木公園ふれあい広場で開催されました。

町内各地区の子ども会から総勢25チームが参加し、公園内および周辺のコースで競いました。

会場では息を切らしながらも一生懸命走る子どもたちに保護者から力強い声援がかけられていました。

【規定】①鉄砲小路A ②4町内子ども会A ③三里木北子ども会 【オープン】①馬場子ども会 ②南方子ども会 ③緑ヶ丘子ども会A



▲規定の部で優勝した鉄砲小路Aチーム

## 第23回菊陽町ふれあい駅伝大会 白慢の健脚を競い合う

菊陽町ふれあい駅伝大会が3月13日、菊陽杉並木公園スポーツ広場を発着とする6区間14kmで行われ、19チームが健脚を競いました。

午前10時30分に第一走者が一斉にスタート。選手は苦しい表情を見せながらも、少しでも早くたすきをつなごうと力走しました。

【一般】①ウイング ②OB's～勝手に黄金世代～ ③花房RCとあじまん 【中学生】①菊陽中A ②武蔵ヶ丘中A ③武蔵ヶ丘中B ④菊陽中B



▲一斉にスタートする第一走者

## 菊陽町企業・事業者交流促進研修会 町内企業・事業者間の交流が図られる

菊陽町企業・事業者交流促進研修会が2月4日、菊陽町図書館ホールで行われました。

研修会では、カレーハウスCoCo壱番屋特別顧問の宗次徳二さんと(株)福田農場ワイナリー代表取締役の福田興次さんから講演があり、参加者は「厳しい状況下でどう対応すべきか」「地域に根ざしたまちづくりのポイント」などを真剣に聞き入っていました。

交流会では、講師を交えて情報や意見の交換が行われ、町内企業・事業者間の交流が図られました。



▲カレーハウスCoCo壱番屋特別顧問の宗次徳二さんの講演

## 菊陽町の農業をもっと元気に！ 第17回菊陽町担い手育成推進大会

第17回菊陽町担い手育成推進大会が3月10日、菊陽町図書館ホールで開催され、農業関係者など100人が参加しました。地産地消をテーマとした試食会では、色とりどりの自慢の加工品が出展されました。

また、A-1グランプリ2009大賞受賞者「株式会社さかうえ」の坂上隆さんが「勘に基づく農業からの脱却！」と題し、今までの農業経営の見える化の取り組みについて熱く語られ、参加者の農業経営に多くの刺激とヒントを与えてくださいました。



▲講演をする坂上隆さん



お知らせ

土地価格等縦覧帳簿および家屋価格等縦覧帳簿が縦覧できます

本町の固定資産税納税者であれば、誰でも見ることが出来ます。ただし、土地(家屋)だけの納税者は、家屋(土地)の縦覧はできません。

【土地】所在・地番・地目・地積・評価額
【家屋】所在・家屋番号・種類・構造・床面積・評価額



太陽光発電システム・太陽熱温水器などの設置費用の一部を補助します

町では、環境負荷の少ない「自然と共生する美しいまちづくり」を目指しています。皆さんに新エネルギーの導入を積極的に推進してもらうため、設置費用の一部を補助します。

募集



かけっこ教室 受講生募集(3日間)

日時 4月29日(金)、30日(土)、5月1日(日)の3日間
午前10時～正午
場所 KKWING正面玄関集合



さかあがり教室(昨年度大好評) 受講生募集(全5回)

日時 5月12日(木)～6月9日(木)までの毎週木曜日(全5回)
午後4時～午後6時
場所 菊陽町民体育館



季節を味わうスポーツ(初夏)

日時 5月10日(火) 午前9時出発
場所 冠岳登山(南阿蘇村)
費用 1,000円



障がい者相談会を開催します

障がいをお持ちの人を対象に、就職のあっせんや職場での悩みなどの相談会を実施します。費用は無料で、予約の必要もありません。



毎月24日は地デジボランティアの日

2011年7月24日にアナログ放送が終了し地上デジタル放送に完全移行します。デジサポ熊本は、毎月24日を「地デジボランティアの日」として、県内全域で地デジの声かけ運動を推進するために「地デジボランティア」を広く募集しています。



第44回菊陽町会長杯争奪ミニバレーボール大会参加者募集

日時 5月8日(日) 午前9時開会
場所 菊陽町民体育館、菊陽中体育館
参加費 1チーム 1,500円



ガーデニング教室 夏に強い日草の種まき

日時 4月23日(土)
午前9時30分～午前11時30分
場所 菊陽杉並木公園管理センター



生活排水処理構想(素案)に関する意見募集

県では、生活排水対策を推進するための構想策定に向け、素案に関する意見を募集しています。



このぼりは電線に触れないように立ってましよう

このぼりを設置する際は、次の点にご注意ください。
1 電線から十分に離れたところに立ててください。
2 立てたり、倒したりするときは電線に触れないようにご注意ください。



ミツバチに対する農薬危害防止

ミツバチは、採蜜や花粉の交配、また農業などで重要な役割を担っています。農薬を散布する際には、次の3点に留意しミツバチの大量死亡事故が起きないように十分注意してください。



臨時保健師(看護師)募集

健康・保険課で勤務する臨時保健師(看護師)を募集します。
職種 臨時保健師(看護師)
勤務時間 午前8時30分～午後5時15分



緊急雇用対策作業員募集

5月から、原水工業団地維持管理業務に就業する人を募集します。
職種 原水工業団地維持管理業務作業員
勤務日・時間 原則週40時間(土日祝日を除く)

自衛官募集

Table with 4 columns: 募集種目, 申込期限, 試験日, 受験資格. Rows include 一般曹候補生 and 一般・技術幹部候補生.

問い合わせ 自衛隊熊本地方協力本部 菊池分駐所 ☎0968(24)2772
自衛官募集ホームページ(http://www.mod.go.jp/gsd/f/jieikanbosyu/)

健康情報

4月の週間プログラム

Table with 2 columns: 月, 健康情報. Rows include 月(思春期のうつ病), 火(中年期のうつ病), 水(老年期のうつ病), 木(介護予防と口腔ケア), 金(今年花粉症), 土/日(つきもの体験と身体の不調)

熊本県保険医協会 ☎385-3300
ホームページ http://www.khk-dr.jp



**新しく届いた本**

カンブリア宮殿「特別版」村上龍 × 孫正義  
村上龍/著・テレビ東京報道局/編 日本経済新聞出版社  
「気だてのいいひと」宣言！ 香山リカ/著 東京書籍

三津五郎城めぐり 坂東三津五郎/著 三月書房

おとなのマナー完璧講座 日経BP社

生命史35億年の大事件ファイル ニュートンプレス

facebook 完全活用術 佐々木和宏/著 アスキー・メディアワークス

農産物直売所が農業・農村を救う 田中満/著 創森社

なつかしの東映 × 石ノ森ヒーロー大図鑑 講談社/編 講談社

「英語公用語」は何が問題か 鳥飼玖美子/著 角川書店

北極海レアメタルを死守せよ 上・下巻 クライブ・カッスラー/著・ダーク・カッスラー/著・中山善之/訳 新潮社

開館時間 月・水・金・土・日/午前10時～午後6時  
木/午前10時～午後8時  
休館日 毎週火曜日・毎月第3水曜日(館内整理日)  
年末年始(12月28日～1月3日まで)  
特別整理期間(年1回)

菊陽町図書館だよ

# ほんの森

**おはなし会のお知らせ**

★朝のおはなし会(おはなしの森さんさん)  
毎月第1・2水曜日 午前11時～午前11時30分  
(4月6・13日、5月4日)

★夕方のおはなし会(図書館職員)  
毎週木曜日 午後5時～午後5時30分  
(4月7・14・21・28日)

★日曜のおはなし会(おはなしの森さんさん)  
毎月第2・4日曜日 午後2時～午後2時30分  
(4月10日、5月8・22日)

**★子ども読書週間特別企画のお知らせ★**

●●●いつでもおはなし会●●●  
子どもたちがいつ来館してもおはなし会を楽しむことができるように、午前11時～午後3時の毎時間「おはなし会」がスタートします。  
■日時 4月24日(日) ①午前11時～②午後0時～③午後1時～④午後2時～⑤午後3時～  
■場所 おはなしのへや

●●●おたのしみ紙芝居●●●  
■日時 4月29日(金)～5月1日(日)  
5月4日(水)・5日(木)  
午後2時～午後2時30分  
■場所 おはなしのへや



**菊陽町図書館ホール 平成23年4月 催し物**

日曜	開場	開演	終演	催し物	主催者	入場方法	対象者
2	13:00	13:00	17:00	保護者会	Global Smile Japan (松本さん ☎090-9728-0358)	お問い合わせください	
3	13:00	13:30	16:30	ピアノ発表会		関係者のみ	
17	9:30	10:00	17:00	春のおどり	SAN企画 (坂本さん ☎090-3075-9456)	無料	どなたでも
22	9:30	10:00	12:00	高齢者大学(開講式)	菊陽町中央公民館 (☎232-2116)		関係者のみ
23	お問い合わせください			年間目標発表会	社会医療法人社団 熊本丸田会 (城さん ☎232-3111)		関係者のみ
24	10:45 13:45	11:00 14:00	13:30 16:30	ピアノ発表会	中村・味噌音楽教室 (中村さん ☎080-1762-9121)	お問い合わせください	
29	9:00	9:30	17:00	さん陽舞の愛好会	さん陽舞の愛好会 (瀬戸山さん ☎232-4270)	無料	どなたでも

☆主催者の都合により内容変更の場合があります。 (平成23年3月11日現在確定分)  
☆図書館駐車場が満車の際は、隣接する公園の駐車場をご利用ください。

平成23年11月分のホール予約を、平成23年5月10日(火)の午前9時30分から受付開始します。  
調整会議(抽選会)を行いますので、時間までにお集まりください(認印をご持参ください)。

問い合わせ 図書館 ☎232-0404 図書館ホール ☎232-7756  
<http://www.kikuyo-lib.jp>

# 子育てひろば

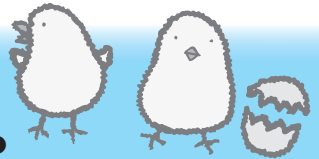

●●●菊陽町地域子育て支援事業●●●

～菊陽町地域子育て支援センター～  
(白鈴園内) ☎232-4280

入園前の親子(0～6歳)・妊婦さんは、いつでも無料で参加できます。  
※駐車場に限りがありますので乗せてお越しください。

**ハローサークル** 午前10時～正午

月日・場所	プログラム
13日(水) ふれあいの森研修センター	【ふれあい遊び】 ※親子でスキップ遊び。 ふれあい遊びを楽しもう。
15日(金) 白鈴園(陽だまり)	【ベビーの日】1歳未満児と妊婦さん対象の集まりです ※こんなときどうすればいいの?いろいろな悩みを出し合います。民生児童委員さん も来られます。
19日(火) ふれあいの森研修センター	【春を探して戸外遊び】 ※春の公園で外遊び。帽子、お茶を持ってきてください。 ※終了後は「あいあい」の部屋で食事ができます。
20日(水) 老人福祉センター	【のびのび遊ぼう】 ※リズムに合わせて体を動かして遊ぼう。 お友達との触れ合いも楽しみましょう。
22日(金) 南部町民センター	【ダイナミックに遊ぼう】 ※くぐって、飛んで、転がって、思いつきり 体を動かそう。
27日(水) 三里木町民センター	【リズム遊び】 ※リズムに合わせて、体を動かして遊ぼう。
5/6日(金) 白鈴園(陽だまり)	【ベビーの日】1歳未満児と妊婦さん対象の集まりです ※身体測定ができます。 ※ゆっくりとおしゃべりを楽しみましょう。

**ハロールーム** 問い合わせ☎232-4280

- 陽だまり(白鈴園)  
月～金曜日(休日を除く)午前9時～午後2時  
※月始め1週間は、陽だまりで身体測定ができますのでお気軽にお越しください。
- あいあい(ふれあいの森研修センター)  
火曜日(休日を除く)午前10時～午後1時
- ゆっくりーむ(白鈴園)  
金曜日(休日を除く)午前10時～午後1時

**ふれあい広場**  
町立保育所8園の園庭で遊べます。ケガがないよう  
うおうちの方どうぞ。  
月～金曜日(園行事開催日や休日を除く)  
午前9時30分～正午

**育児相談**  
月～金曜日(園行事開催日や休日を除く)  
午前10時～午後5時

～つどいの広場ぴーす～ (ふれあい交流・福祉支援センター) ☎337-6830

0歳～未就園児と保護者対象。いつでも好きな時間に利用できます。子どもと一緒に遊んだり、お母さん  
同士の情報交換にご利用ください。

- 利用時間** 月・水・金曜日(祝日を除く)  
午前10時～午後4時
- お茶代** 一家族 100円

※予約申し込みは4/1(金)から受付(電話予約不可)  
※駐車場に限りがありますので、乗り合わせでお越しください。

菊陽町地域子育て支援センター  
～ミニキャロットくらぶ～  
(光の森キャロット保育園内) ☎233-0098

0歳～就学前の子どもと保護者対象。親子で楽しむ  
体験活動や、子育て相談など、参加費は無料です。

**ミニキャロット** 午前9時～午後2時 光の森キャロット保育園

ベビー&マタニティー	プログラム	
8日(金)	【はじめましてBABYちゃん♪】 ※みんなで楽しく、ふれあいましょ!	
5/6日(金)	【わいわいベビーキャロット☆】 ※ゆったり♪まったり、おしゃべりタイム♪	
0・1歳	2歳以上	プログラム
7日(木)		【はじめまして♥ゲーム】 ※はさみ・のり・くれよん持参。
12日(火)	14日(木)	【春を見つけに出かけちゃお】 ※ひかりの森公園集合です。
19日(火)	21日(木)	【お花いっぱい♥製作遊び♪】 ※はさみ・のり・くれよん持参。
26日(火)	28日(木)	【4月生まれのお誕生会】 ※誕生月の方はお早めにお申し込み ください。

※お誕生会に参加するお誕生児さんは19日・21日に誕生  
カード作りをしますので、参加してくださいね。

**キャロットランド** 午前10時～正午

※お茶の準備をしています。マイコップをご持参ください。

日にち・場所	プログラム
13日(水) 菊陽杉並木公園さんさん (雨天時は管理棟)	【はじめまして♥ゲーム】 ※みんなで楽しく遊んじゃお♪
15日(金) 武蔵ヶ丘コミュニティセンター	【ママの休日】手作りくらぶ フェスタールで作るお食事エプロン ※フェスタール1枚、材料費100円持参。

**園開放**  
※保育室や園庭で遊べます。事前にご連絡を!  
月～土曜日(園行事開催日や休日を除く)  
午前9時～午後2時

**育児相談**  
※一人で悩まないで、気軽にご相談ください。  
月～金曜日(園行事開催日や休日を除く)  
午前10時～午後4時

**今月のプログラム**

- 11日(月) 親子エアロビクス(要予約20組)
  - 20日(水) 身体測定
  - 27日(水) 誕生会(要予約。カード・写真準備します)
  - 28日(木) 祝日振替(要予約15組)
- ※毎月曜日は、絵本の読み聞かせを行っています。  
※8日(金)、22日(金)の利用は、選挙準備のため午後  
2時までになります。



# 菊陽人 りさーち



にしもと みつき  
**西本 光希さん** (12歳)  
[中代]

- 趣味 野球
- 将来の夢 エンジニアの仕事に入ること
- 自慢 友達がいっぱいいること
- みんなに伝えたいこと これからもよろしくお願いします。

「菊陽人りさーち」に掲載を希望される人は、はがきに「氏名」「年齢」「住所」「連絡先(昼間)」を明記のうえ〒869-1192菊陽町役場総合政策課「菊陽人りさーち」係までお送りください。

注) 掲載対象は、小学生以上で菊陽町に居住している人に限ります。親子、祖父母と孫など2人1組での掲載もできます。掲載が決まりましたら、こちらからご連絡させていただきます。

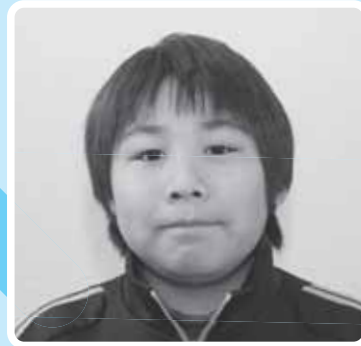

くどう せいぎ  
**工藤 正義さん** (11歳)  
[中代]

- 趣味 サッカー
- 将来の夢 サッカー選手
- 自慢 友達がたくさんいること
- みんなに伝えたいこと 菊陽町をもっと楽しい町にしていきたいです。

# ゆたかな心をはぐくむ 人権のひろば

子どもの目、子どもの声  
人権  
作文シリーズ  
【No.24】

子どもたちはこの4月でそれぞれ進級、進学し新たな希望や夢を膨らませている時期です。その希望や夢が実現できる菊陽町づくりを町民の皆さんと共に目指し、今年度も子どもの声をこのひろばで届けていきます。

問い合わせ  
人権教育・啓発課  
☎232-2113

いろいろな人、いろいろな仲間が支えてくれます

## 今ほく

菊陽西小学校 5年 宮田 匠



▲友だち

今ほくは、すごくすくうれしいです。去年は、ぼくには友だちが一人しかいませんでした。でも今、いろいろな友だちや、いろいろな人、いろいろな仲間が支えてくれます。理由は、野球練習でぼくが怒られたときに、練習最後にならぶとき、「いっしょにならぼう。」と声をかけてくれる人がいました。他にも、野球のソックスを忘れてしまったとき、ソックスをかしてくれ人もいました。ぼくは、友だちが増えたと思うときがいっぱいありました。過去の自分は、学校がこわくて、家から一歩も出たかと思う日が続きました。ぼくの心は折れていました。でもそんなときに、ぼくを助けてくれた人がいました。ぼくはうれしかったです。

# きくよう文芸

## 菊陽句会報 (三島一郎先生追悼句)

想い出は消えることなし寒桜	松橋 強	巨星逝く菊陽句会の梅二月	合志 重子
逝きてなほ浄土に匂ふ梅の花	野口 令史	鳥雲に写経の筆の穂の硬し	村田 正三
賜はりし教へは遠永に冴え返る	佐藤 節	梅の香や温顔の師は逝かれたる	坂本百合子
師の御霊誼友待つ園へ春淋し	宮川ユキエ	白梅に面影遺し師は逝かれ	田中 郁子
春寒し黄泉の旅路の安かれと	吉野 早苗	春風に乗り人生の御卒業	井 子文
教わりしホ句の数々梅匂ふ	川口 豊子	教はりしことの数々春の雲	財津 早雪
春悲し五十年の灯を見失ふ	井上久美子	恩師より句の人生を賜りぬ	原野レイ子
春立ちて黄泉路安かれ句を友に	日高 妙子	哀しさや導きたまひし師の訃報	寺尾千代子
添削の朱書きに偲び春灯下	曾我 育代	涅槃会に合せし如く師は逝きて	高橋 孝子
句の心授けて梅の御浄土へ	紫藤 祥子	慈愛満つ笑みの悲しや春しぐれ	力 幸子
師に感謝指導賜り春の雨	曾我トモ子	師とまみえ幾年月ぞ別れ雪	佐藤 澄世
師の教へ修し賜る木の芽雨	村上 朋子		

## 短歌会

如月の雪にしなりし細枝の雪解けし後に紅の花  
少しづつ春の気配は近づけど蕪洗う桶今朝も凍りぬ  
峰々は雪に覆はれくきやかな阿蘇の姿を遙か見渡す  
居並びてもだせる患者つきるなし医療費高騰の声きくなかに  
路地行けば咲き初むる紅梅見つけたり春待つ一日の風の冷たさ  
吾が庭の梅の一本は蝕まれ枝に蕾の見えず寂しき  
秋の日に花咲きつぎしミニバラの冷気の中に赤き一輪

今村 貞子  
梅田 國雄  
菊川あさみ  
河北 幸一  
佐藤せい子  
下田 久子  
森 敦子

## あきらめたら何もかわらない

### 永田さんの話を聞いて

菊陽北小学校 5年 若永 明香里

私は、永田さんの話を聞いて、あらためて勉強の大切さが分かりました。勉強をしないと、どれだけ大変なのかわかったので、ちゃんと勉強しようとおもいました。

永田さんは、石川さんを助けようとする

この前、ぼくたちは、学級で意見を出し合いました。ぼくは、ある人とケンカをすることが多いです。そのことについて、ぼくは、いけないと分かっているつもりで、つい口となって悪口を言ったりしてしまっています。言ってしまった後の気持ちは、最悪です。心のなかでは、その人と仲よくなりたいと思っています。みんなは、ぼくたちのことを一生けん命考えてくれました。「こうすれば仲よくなれる。」「人生で必要だ。」「けんかをする人だけの問題じゃなくて、クラスみんなで考えなければならぬことだ。」「などの意見をみんなが出してくれました。話合いの結果、ぼくとその人が仲よくすれば、笑顔いっぱいになることが分かりました。

これから、言葉だけでなく本当の思いを伝え合えるように、みんなとがんばっていききたいです。



▲教え合える学級

る気持ちです。石川さんを助けるためにはちえや勇気が必要だと思えます。私は、石川さんですごくいい人だと思えます。永田さんみたいに救おうとする人たちがいい人だと思えます。石川さんは、助けようとしてくれる人がいたからあきらめずにがんばれたんじゃないかと思えました。永田さんは、「他人のことだと思っただけで注意しないことがあるので、それではだめなんだと思えました。私は、注意しても聞いてくれなかったとき、あきらめたら何もかわらないので、あきらめないようにしようと思えました。

そして、教え合える学級をめぐそうと思えます。おかしなことをゆるしてはいけないので、みんなで協力して、教えあおうと思えます。

(注) 両作文の作者は現在中学1年に進級しています。



1 金	
2 土	
3 日	日曜窓口開庁実施(町民課)午前9時~午後1時まで(証明書発行のみ)
4 月	
5 火	さんふれあ・図書館休館日
6 水	
7 木	
8 金	
9 土	
10 日	熊本県議会議員一般選挙 日曜窓口開庁実施(町民課)午前9時~午後1時まで(証明書発行のみ)
11 月	小・中学校入学式
12 火	さんふれあ・図書館休館日
13 水	図書館休館日
14 木	
15 金	
16 土	
17 日	日曜窓口開庁実施(町民課)午前9時~午後1時まで(証明書発行のみ)
18 月	
19 火	さんふれあ・図書館休館日
20 水	窓口業務延長日(町民課)午後7時まで(証明書発行のみ)
21 木	
22 金	平成23年度高齢者大学開講式(図書館ホール、午前10時~午前11時30分)
23 土	
24 日	菊陽町議会議員一般選挙 日曜窓口開庁実施(町民課)午前9時~午後1時まで(証明書発行のみ)
25 月	
26 火	さんふれあ・図書館休館日
27 水	
28 木	夜間納税相談(税務課)午後9時まで
29 金	昭和の日
30 土	

3日	古荘医院	菊池市	☎0968-25-2046
	たしろクリニック	大津町	☎340-3220
	岸病院	菊池市	☎0968-38-2750
10日	むさし眼科クリニック	合志市	☎248-6390
	高木歯科クリニック	菊池市	☎0968-25-1963
	武蔵しもむら医院	菊陽町	☎339-7561
	宮原内科皮フ科医院	菊陽町	☎232-8383
	後藤整形外科医院	菊池市	☎0968-25-2906
17日	古賀眼科	大津町	☎293-1411
	千々岩歯科医院	合志市	☎242-4681
	わたなべ薬局	菊陽町	☎232-5673
	てらしま小児科医院	菊陽町	☎232-5151
	あらいクリニック	大津町	☎293-2358
24日	庄嶋医院	合志市	☎242-3388
	斎藤産婦人科医院	菊池市	☎0968-24-1177
	永野歯科医院	合志市	☎343-0701
	古賀医院	菊池市	☎0968-38-2222
	たぶち内科循環器科	菊陽町	☎233-3588
29日 昭和の日	川口病院	菊池市	☎0968-25-2230
	菊南皮ふ科医院	合志市	☎345-0107
	さかえ歯科医院	合志市	☎248-6480
	つぼみ薬局	菊陽町	☎201-8660
	菊池こどもクリニック	菊池市	☎0968-25-1164
30日	仁誠会クリニック大津	菊陽町	☎232-9595
	田中医院	菊池市	☎0968-38-7070
	池田クリニック	合志市	☎248-8600
	つぼみ薬局	菊陽町	☎201-8660

※医療機関の都合などにより変更になる場合もありますので、最新情報は菊池都市医師会テレホンサービス(歯科医・薬局を除く)で確認してください。☎0968-25-3300  
※薬局は菊陽町のみを掲載しています。

## 「東日本大震災」への義援金を募集します

3月11日に発生した東日本大震災により、東北地方から関東地方の太平洋沿岸に大きな被害が発生しました。町では、被災者支援のための義援金箱と義援金専用口座を開設しています。皆様のご支援をお願いします。

■受付期限 4月28日(木) ※期間延長をすることもあります。

■義援金箱設置場所(受付は業務時間内のみ)

- ・菊陽町役場および各町民センター
- ・菊陽町総合交流ターミナル「さんふれあ」

■義援金専用口座(口座名義は共通)

口座名義：菊陽町東日本大震災義援金 菊陽町長 後藤三雄

取扱金融機関	口座番号
肥後銀行菊陽支店	普通 275595
熊本ファミリー銀行菊陽支店	普通 3014787
菊池地域農協菊陽中央支所	普通 56122



問い合わせ 総務課 ☎ 232-2111



おめでとう (ご出生おめでとう) (2月届出分)

誕生日	赤ちゃん	届出人	行政区
15 永田	来夢	学馬	緑陽台
15 橋本	実季	隆一	光1町内
14 中島	寧々	隆一	光1町内
14 中島	日衣	大輔	緑ヶ丘
14 井上	結ゆき	洋平	武2町内
14 上田	幸佳	真一郎	井口
10 弓削	遥美	裕	南花立
10 川口	愛美	由美子	杉並台
10 田上	洋美	利博	光7町内
10 黒部	苺央	智昭	上津久礼
9 板垣	燐央	勇次	中代
9 西川	心優	晶子	光2町内
8 須藤	碧	邦弘	光4町内
8 大亀	舞	洋光	上津久礼
7 島田	青亜	俊彦	三里木北
5 堀口	寛菜	有伸	武4町内
4 内村	有亨	健	光5町内
4 藤本	紗和	智行	光7町内
2 河野	琉香	仁寛	光2町内
2 小野	優莉	優貴	花立
2 明利	愛花	美和	ひばりヶ丘
31 八田	ほのか	純也	出分
31 豊住	拓聖	貴裕	ひばりヶ丘
26 小辻	美湖	健児	光3町内
22 坂本	唯哉	健樹	緑ヶ丘
22 西木	直哉		

ご逝去	ご芳名	年齢	行政区
25 西本	赤塚	88歳	中代
17 南	タカ子	75歳	馬場
16 三島	恭一	75歳	鉄砲小路
13 西本	重良	87歳	新代
13 山川	クミ子	80歳	道明
11 三島	一平	69歳	新町
10 渡邊	平次	91歳	駅前
9 稲垣	三義	88歳	青葉
7 藤本	マサノ	86歳	中台
7 水野	香	95歳	花立
1 上田	敬子	80歳	中代
1 野田	マサメ	79歳	上津久礼
2 村上	マサメ	75歳	武7町内
10 村	マサメ	98歳	武7町内
2 阿瀬	知彩	16歳	三里木
17 藤本	望里	2歳	武5町内
17 木本	結衣	17歳	光3町内
17 井上	和歌	大輔	下津久礼
17 藤本	憲雄	憲雄	津久礼ヶ丘
18 加藤	和成	浩司	杉並台
20 田嶋	日和	清美	武4町内
21 堀江	凛桜	政功	新山
22 柿原	向玖	幸治	武6町内
23 荒木	ももな	新也	辛川
23 古川	りょう	正悟	三里木北



ご冥福をお祈りします (2月届出分)



善意の灯

菊陽町社会福祉協議会

香典(返し)(敬称略)	その他(敬称略)
坂本 弘邦(故フジエ)	戸次
緒方紀代子(故郷美)	三木北
福岡 明德(故節子)	道明
山口 哲実(故トキワ)	馬場
水野三保子(故香)	花立
安永 文雄(故末子)	馬場
三島ミサ子(故恭一)	新代
南 健一(故タカ子)	鉄砲小路
山川 和徳(故クミ子)	道明
赤塚ユリ子(故清)	馬場

■ここに献金(敬称略)  
曲手神社清掃20周年達成記念  
森田 和子  
曲手

■その他(敬称略)  
車イス寄付  
ソニーセミコンダクタ九州(株)  
以上のとおりご寄付いただきました。  
ここに報告し厚くお礼申し上げます。  
なお、掲載を承諾された人のみ掲載しています。  
(2月分)

## ふれあい総合相談 4月

相談名	実施日	会場
■心配ごと相談(午前10時~正午)		
実施日	会場	
16日(土)	ふれあい交流・福祉支援センター ☎337-6830	
23日(土)	老人福祉センター ☎232-3966	
■行政相談(午前10時~正午)		
実施日	会場	
9日(土)	老人福祉センター	
■専門相談(午後1時~3時)		
相談名	実施日	会場
法律	4日(月)	老人福祉センター
	15日(金)	ふれあい交流・福祉支援センター
税金	11日(月)	老人福祉センター
消費生活	7日(木)	ふれあい交流・福祉支援センター
	18日(月)	老人福祉センター
財産相続	19日(火)	ふれあい交流・福祉支援センター
	25日(月)	老人福祉センター
登記・法律相談	13日(水)	老人福祉センター
	28日(木)	ふれあい交流・福祉支援センター
●問い合わせ/社会福祉協議会 ☎232-3593		
■介護相談 随時(月曜~金曜)		
事業所名	電話	
菊陽町社会福祉協議会居宅介護支援事業所	☎232-3592	