



きくよう

届け！ エール



今月の主な話題

- 絆のエールを菊陽から
東日本大震災復興支援チャリティーコンサート… 2
- 菊陽町議会議員を紹介します…………… 5
- 子宮頸がん・乳がん検診無料クーポン券配付 … 7
- 納税通知書を6月上旬に送付します…………… 10
- 6月23～29日は男女共同参画週間…………… 11

窓口証明業務 日曜日開庁を
今後も継続します ぜひご利用ください！

毎週日曜日 午前9時～午後1時
菊陽町役場(本庁舎)

広報 きくよう

2011

6

No.481

おえかき大好き!



「おかあさん」



作者 いわた ののか
岩下 野乃花ちゃん
(武4町内)
平成17年6月15日生まれ

ぼくの わたしの 誕生日

6月



Happy Birthday!

まつだ まゆな
松田 真由奈ちゃん
(上津久礼)
平成18年6月13日生まれ
お手伝いが上手で、心の優しい女の子です。お友達と遊ぶことが大好き!



いわもと ななえ
岩本 奈々依ちゃん
(光5町内)
平成19年6月22日生まれ
おしゃべりがとっても上手です！いつも楽しい話をしてくラスを明るくしてくれます。

編集後記

未曾有の大震災を経験した日本。私たちはテレビなどを通し、震災の恐ろしさを目の当たりにしました。そして「少しでも被災地の力になれば」と行われたチャリティーコンサート。みんなで、東北に元気と笑顔が戻ることを心から願いました。被災地の人も、そこで支援活動している人にも、この思いが届きますように。
絆のエールを菊陽から。
今こそ、つながるときー。

人 のうごき

平成23年4月末現在 ()内は前月比

人口	37,285 (+151)
男	18,309 (+72)
女	18,976 (+79)
世帯数	14,281 (+88)
●出生 / 34 ●死亡 / 14	
●転入 / 340 ●転出 / 209	

今月の表紙



東日本大震災復興支援チャリティーコンサートのテーマは「絆のエールを菊陽から」。遠く離れていても、日本は一つです。きっと、復興の日は来る。女の子のまなざしがそう願っているように見えました。私たちのエールが被災地に届きますようにー。



▲表彰を受ける前町長の富永清次氏

菊陽町名誉町民顕彰式が4月29日、菊陽町役場で行われ、前町長の富永清次氏(下津久礼)が本町で初めての名誉町民の称号を受けられました。
会場には、議会関係や同氏と任期を共にした三役も出席し、再会を喜び同氏の栄誉を称えました。
同氏は、昭和53年から7期28年の間、本町の町長を務め、道路や下水道などのインフラ整備、企業誘致などを行い、町の発展に大きく貢献したことが評価され、この度の受賞となりました。
式では、本町の姉妹都市である鹿児島県屋久島町の屋久杉を使用した記念章が贈られ、あいさつの中で「支えてくださった皆さまに感謝するとともに、今後ますますの町の発展を望みます」と話されました。



菊陽町名誉町民に富永清次氏

菊陽町名誉町民顕彰式

広報きくよう 平成23年6月号

Eメール sogoseisaku@town.kikuyo.lg.jp

発行/菊陽町役場 ■編集/総合政策課
〒869-1192 熊本県菊池郡菊陽町大字久保田2800番地

URL <http://www.town.kikuyo.lg.jp/>

TEL.232・2112 FAX.232・4923

ホームページ [きくようまち](#)

この広報紙はユニバーサルデザインフォントを使用しています。

※この広報紙は、環境に配慮して、再生紙及び大豆インクを使用しています。





Proud!
東日本大震災の復興を支援しよう
Japan

絆のエアールを 菊陽から

東日本大震災復興支援 チャリティーコンサート

3月11日、日本史上最大のマグニチュード9.0の地震が東北地方を襲いました。大地震の発生から2カ月が経過し、被災地で復興に向けた取り組みが進められる中、菊陽町からも「絆のエアール」を送りました。

菊陽町文化協会・菊陽町音楽協会、菊陽吹奏楽団・菊陽町文化の香り高いまちづくり実行委員会は、コンサートを開き被災地を支援しようと考えました。私たちにできることとお客さんに楽しんでもらおう、そして一緒に支援しよう。町内で活動する多くの文化団体、音楽団体がこの思いに賛同しました。

そして5月8日、図書館ホールで開催されたチャリティーコンサートには、42団体・総勢350人が出演。会場には約700人のお客さんが来場し、入場料やオークションなどで81万円を超える義援金が集まりました。義援金は熊本日日新聞社を通して被災地に送られました。

絆のエアールを菊陽から。私たちの願いはただ一つ、一日も早い被災地の復興です。この支援が途切れることなく続くようにと思いを込めながら、エアールを送り続けます。

1. 120人の吹奏楽。壮大な音色を響かせフィナーレを飾った。2. オークションでは切り絵や書道などが出品。3. 愉快な動きで笑いを誘ったひよっこ。4. 太鼓が会場の空気と心を震わせる。5. 被災地に届くように歌声を響かせた。6. 南京玉すだれ。ハートの形はまるで被災地を思う心を表しているよう。7. 華麗な演舞は和の心を再認識させてくれる。8. Superflyの曲で会場から元気を飛ばす。

さまざまな発表を見させてもらって、家族で楽しい時間を過ごせました。町の人たちが一致団結した姿、特に最後の吹奏楽には感動しましたね。たくさんの方の支援も寄せられて、少しでも被災地の力になれたのではないのでしょうか。



中山明男さん
幸子さん 夕佳さん (花立)

今日は娘が演奏をするので見に来ました。娘が「当たり前前の生活の大事さ」を発表したときには、涙が溢れました。当たり前前の生活ができなくなることは、とても大変だと思います。私たちの思いが被災地に届くと良いなと思っています。



上島和美さん
千波さん (緑陽台)

INTERVIEW



菊陽町議会議員が決定し、議長に大塚昇さん、副議長に梅田清明さんが就任されました。
議員の皆さんは次のとおりです(敬称略)。

任期：平成 23 年 5 月 2 日～平成 27 年 5 月 1 日



議長 大塚 昇



副議長 梅田 清明



小林 久美子



上田 茂政



加藤 眞佐男



川俣 鐵也



福島 知雄



佐藤 竜巳



岩下 和高



芝 和長



甲斐 榮治



石原 武義



坂本 秀則



渡辺 裕之



吉山 哲也



吉本 孝寿



野田 恭子



中岡 敏博

■各委員会等名簿

委員会名	議会運営	総務	文教厚生	産業建設
委員長	甲斐 榮治	渡辺 裕之	岩下 和高	小林久美子
副委員長	小林久美子	野田 恭子	芝 和長	石原 武義
委員	梅田 清明	梅田 清明	佐藤 竜巳	上田 茂政
	岩下 和高	加藤眞佐男	坂本 秀則	甲斐 榮治
	渡辺 裕之	川俣 鐵也	吉山 哲也	吉本 孝寿
	—	福島 知雄	中岡 敏博	—

4月24日、任期満了(5月1日)に伴う菊陽町議会議員一般選挙が行われ、
現職12人、新人4人、元職2人が当選しました。投票率は54.33%で、前回に比べ4.98%減でした。

■選挙当日有権者数、投票数など

男女別	選挙当日有権者数	投票者数	棄権者数	投票率(%)	有効投票数	無効投票数	無効投票率(%)
男	13,512	7,040	6,472	52.10	—	—	—
女	14,424	8,137	6,287	56.41	—	—	—
計	27,936	15,177	12,759	54.33	15,038	139	0.92

■投票区別投票者数

投票区	地域	投票者数			投票率(%)		
		男	女	計	男	女	平均
第1	戸次・馬場楠・曲手・辛川・井口・道明	607	624	1,231	75.69	74.73	75.20
第2	上中代・出分・中代・川久保	430	462	892	76.79	77.39	77.10
第3	津留・大堀木・下原・津久礼ヶ丘・あさひヶ丘・宮ノ上・ひばりヶ丘・緑ヶ丘・緑陽台	1,128	1,291	2,419	44.01	51.91	47.90
第4	上津久礼・下津久礼	486	528	1,014	68.64	69.66	69.17
第5	沖野・三里木・三里木北・新山・北新山・境の松・新成・杉並台	1,166	1,381	2,547	49.36	54.69	52.12
第6	武蔵ヶ丘1～6町内	391	566	957	40.94	44.74	43.11
第7	光の森1～7町内・武蔵ヶ丘7～8町内	752	880	1,632	43.42	47.46	45.51
第8	八久保・南八久保・花立・南花立・向陽台	697	849	1,546	42.58	48.29	45.54
第9	中尾・南方・光団地・駅前・新町・馬場・柳水・入道水・古閑原・鉄砲小路・長塚	1,037	1,173	2,210	64.81	68.60	66.77
第10	青葉台・東ヶ丘	346	383	729	58.35	60.31	59.36
合計		7,040	8,137	15,177	52.10	56.41	54.33
前回(平成19年4月22日)		6,930	8,018	14,948	57.12	61.34	59.31

■開票結果

	候補者氏名	党派	得票数
当選	梅田 清明	公明党	1,353
当選	吉本 孝寿	無所属	1,243
当選	福島 知雄	無所属	1,101
当選	上田 茂政	無所属	997
当選	吉山 哲也	無所属	960
当選	大塚 昇	無所属	872
当選	坂本 秀則	無所属	863
当選	小林 久美子	日本共産党	826
当選	佐藤 竜巳	無所属	805
当選	中岡 敏博	無所属	785
当選	甲斐 榮治	無所属	745
当選	石原 武義	無所属	633
当選	野田 恭子	無所属	612
当選	加藤 眞佐男	無所属	597
当選	川俣 鐵也	無所属	577
当選	岩下 和高	無所属	539
当選	渡辺 裕之	無所属	530
当選	芝 和長	無所属	522
	北山 正樹	民主党	477

*期日前投票(2,076票)と不在者投票(66票)は、各投票区に振り分けています。

按分票の小数点以下は切り捨てていますので、候補者の得票数の合計と有効投票数は一致しません。

予防

6月1日～6月10日は「歯の衛生週間」
歯周病予防を心がけましょう

健康・保険課 保健予防係 ☎(232)4912

あなたのお口の中は健康ですか。歯周病は気付かないうちに進行してきます。歯の衛生週間に歯周病予防を心がけ、歯の大切さを見つめ直しましょう。

歯周病の症状とは

歯周病は、歯肉や歯を支えている骨に起こる病気です。歯(こう)プラーク)や歯石がたまると、その中にいる歯周病菌が歯肉に炎症を引き起こします。さらに、そこにさまざまな要因が加わると歯肉の出血や腫れが続く、歯を支える土台まで破壊され、歯がぐらぐらして痛くてかめなくなり、ついには歯が抜けてしまいます。

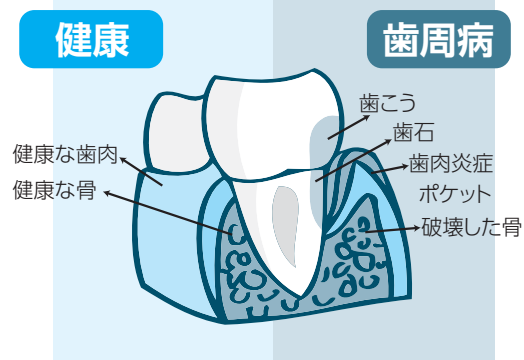

歯周病は全身に影響します

口や口の細菌などが肺に入り込むことで起こる誤嚥性肺炎。
 歯周病菌が血液に入り込んで起こる菌血症や敗血症。
 歯周病菌が血管を狭めて起こす心臓病。
 歯周病菌が心臓の弁に付着・増殖して起こる細菌性心内膜炎。
 歯周病が早産や低出生体重児のリスクを高める。
 糖尿病は歯周病を悪化させるが、歯周病を改善すると糖尿病の状態も良くなる。

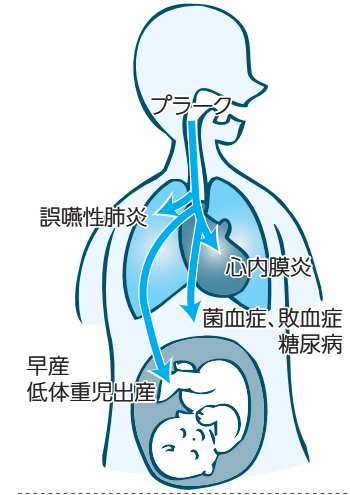

健康

ぜひこの機会に検診を受けましょう
子宮頸がん・乳がん検診の無料クーポン券を配付します

健康・保険課 保健予防係 ☎(232)4912

女性特有がん検診推進事業

この事業は平成23年度に町が実施するがん検診のうち、子宮頸がん検診と乳がん検診の受診促進とがんの早期発見および正しい健康意識の普及啓発により、健康の保持増進を図ることを目的に実施します。
 特定の年齢に達した女性には「検診手帳」と「無料クーポン券」を5月下旬に配布しています。

検診手帳



申込方法

検診を希望する人は、事前に申し込みが必要です。

すでに配布している「検診手帳」の最終ページに申込方法を載せていますので必ず確認し、お申し込みください。

無料クーポン券が利用できる検診 (子:子宮頸がん検診 乳:乳がん検診)

	検診名(実施場所)	利用可	対象者	実施予定月
集団検診	総合健診(菊陽町民体育館)	子・乳	40歳以上	6月
	がん複合検診(町の施設)	子・乳	40歳以上	10月
	30歳代複合検診(町の施設)	子・乳	30歳代	11月
個別検診	子宮がん検診(指定医療機関)	子	20歳以上	10月～1月
	熊本県総合保健センターでの検診	子・乳	無料クーポン券対象者	12月～2月

※上記以外の場所で検診をする場合は、無料クーポン券対象とはなりませんのでご注意ください。

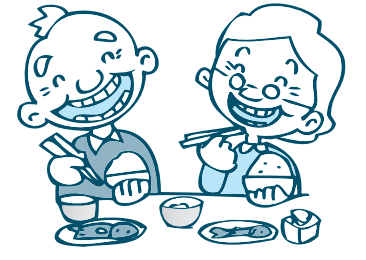

歯周病を予防するには

歯や口の状態に合った磨き方を身につけ、食後や寝る前には歯を磨きましょう。
 バランスのとれた食生活をしましょう。
 タバコを控えましょう。
 かかりつけ歯科医を持ちましょう。

こんな症状がある場合は歯科医院に行きましょう

- ・歯ぐきが赤く腫れている。
- ・歯ぐきから出血や、うみがでる。
- ・口の中がねばねばする。
- ・口臭がする。
- ・歯が動く。
- ・冷たい水や熱いものがしみる。
- ・歯が長くなったように感じる。



歯周疾患検診を行います

6月から歯周疾患検診を町内の委託歯科医院で行います。この機会にぜひ受診しましょう。

- 期間 6月1日～12月28日
- 場所 町内の委託歯科医院
- 内容 問診、歯および歯周の検診、歯科医師の判定、歯科保健指導
- 対象者 平成23年度に40歳、50歳、60歳、70歳になる人(事前に個別通知をしています)
- ※町内の委託歯科医院に電話予約が必要ですが、
- 料金 1,000円
- 問い合わせ 健康・保険課 保健予防係 ☎(232)4912

歯とお口の健康展

- 日時 6月5日(日) 午前10時～午後3時
- 場所 ゆめタウン光の森1階 エスカレーターホール2
- 内容 歯科健診・相談、お口の中を見てみようコーナー、生活習慣病・介護相談クイズ、銀歯等技工作品展示、むし歯菌発見コーナー、パネル展示、人形劇ファンタジアなど
- 問い合わせ 菊池郡市歯科医師会(南歯科医院) ☎(232)7541

医療機関で特定健診を実施します

- 対象者 年度内に40歳以上になる国民健康保険被保険者および後期高齢者医療被保険者、生活保護受給者
- 期間 6月1日(水)～8月31日(水)
- 場所 町内指定医療機関
- 内容 問診、身体測定、血圧、診察、血液検査、尿検査など
- 申込方法 3月中にすでに申し込んでいる人には、5月下旬に問診票を郵送しています。まだ申し込んでいない人で、健診を希望する人はお問い合わせください。
- 申込み・問い合わせ 健康・保険課 保健予防係 ☎(232)4912

1day健康講座「へるしお(減る塩)セミナー」参加者募集

- 対象者 高血圧や慢性腎臓病などに関する話と、薄味料理のミニ試食会で生活習慣を見直してみませんか。
- 日時 7月6日(水) 午前10時30分～正午
- 場所 中央公民館 視聴覚室
- 対象者 40歳以上の町民
- 内容 ①高血圧、慢性腎臓病の講話、味噌汁の塩分測定②薄味料理のミニ試食会
- 受講料 無料
- 定員 20人(先着順)
- 申込期限 6月20日(月)
- 申込み・問い合わせ 健康・保険課 保健予防係 ☎(232)4912

酔紅

6月2日(木)から2,000本限定
菊陽町特産焼酎「酔紅」発売

菊陽町商工会にんじん焼酎部会事務局 ☎(232)2757

昨年から本格的に発売された、にんじん焼酎「酔紅」が、平成23年度は米ベースで発売されます。菊陽町の特産である甘い人参を使用したとてもフルーティーな焼酎です。

6月2日の発売を前に、事前注文を受け付けています



- 価格
1本 1,200円(税込)
化粧箱付+100円
※2本セットオリジナル
グラス付3,000円(税込)
- 発売数量 2,000本限定
- 内容量 720ml
- 原材料 米、米麹、にんじん
- アルコール分 25度

■にんじん焼酎「酔紅」の事前注文・販売店

販売店	地区	電話番号
はなや酒米店	花立	☎339-7791
いしい酒店	武蔵ヶ丘	☎338-7252
西田商店	武蔵ヶ丘	☎338-0600
たわらや酒店	三里木	☎232-3138
坂本お茶・酒店	新町	☎232-2670
スーパーマサヤ	緑ヶ丘	☎232-2006
さんふれあ	原水	☎232-8690
堀川商店	鉄砲小路	☎232-1862
合志酒店	馬場	☎232-4127
古庄酒店	入道水	☎232-9110
サザンクロス	南方	☎232-9345
藤本酒店	中代	☎232-2510
肥後リカー(株)	宮ノ上	☎213-5750
イオン菊陽店(ジャスコ)	三里木	-
ゆめタウン光の森	光の森	-

肥後リカーは空港売店での販売のみです。イオン菊陽店とゆめタウン光の森では、電話注文は受けていません。店頭での事前注文・販売のみです。

手当

法律の改正により、児童扶養手当など
各種手当の額が改定されました

福祉課 ☎(232)4913

児童扶養手当法などの改正により、平成23年4月分から、各種手当の額が改定されました。児童扶養手当・特別児童扶養手当・障害児福祉手当・特別障害者手当を受給されている皆さんはご確認ください。

名称	支給対象	平成23年4月分からの支給額(月額)		
		支給額	減額	
児童扶養手当	母子家庭や父子家庭など	全部支給の額	41,550円	(170円減)
		一部支給の額	9,680円~41,540円	
特別児童扶養手当	障がいのある子どもを育てている親	1級	50,550円	(200円減)
		2級	33,670円	(130円減)
障害児福祉手当	重い障がいのある子ども	14,330円	(50円減)	
特別障害者手当	重い障がいのある大人	26,340円	(100円減)	

※平成23年度の手当額は、平成22年の消費者物価指数下落分(マイナス0.7%)に合わせて改定されますのでご了承ください。

ごみ

ごみ処理施設の延命化などのため
ごみの分別・減量化にご協力ください

環境生活課 ごみ減量推進係 ☎(232)2114

町の平成22年度燃やすごみの総量は、前年度に比べ増加しています。ごみの分別を徹底し、減量化を図りましょう。

ごみは、2市2町(菊池市(旧泗水町)、合志市、大津町、菊陽町)で構成する菊池環境保全組合立環境工場で処理をしています。

平成22年度管内の総ごみ量は、33,371ト(前年度対比1.15割増)で、そのうち菊陽町は9,748ト(前年度対比1.57割増)でした。ごみの種類では、燃やすごみの総量は29,822ト(前年度対比1.18割増)で、そのうち菊陽町は8,856ト(前年度対比1.53割増)でした。

燃やすごみの総量は、平成17年度以降減少していましたが、平成22年度は前年度と比較し1.18割増しています。

今後も人口の増加によるごみ量の増加や、燃やすごみの処理施設(東部清掃工場)の老朽化などが懸念されており、ごみの減量化を図る必要があります。

施設をより長く使用していくために、「プラスチック類(資源物)」の分別と、燃やすごみの減量化について、ご協力をお願いします。



リサイクル推進事業へのお礼
町では、子ども会・老人会・行政区などの団体が、積極的に資源物の集団回収に取り組んでいます。平成22年度の集団回収は、行政区単位でみると年間平均6回実施され、69団体によって773トの資源物が回収されました。実施された団体には約832万円の奨励金を交付しました。皆さんのご協力ありがとうございました。

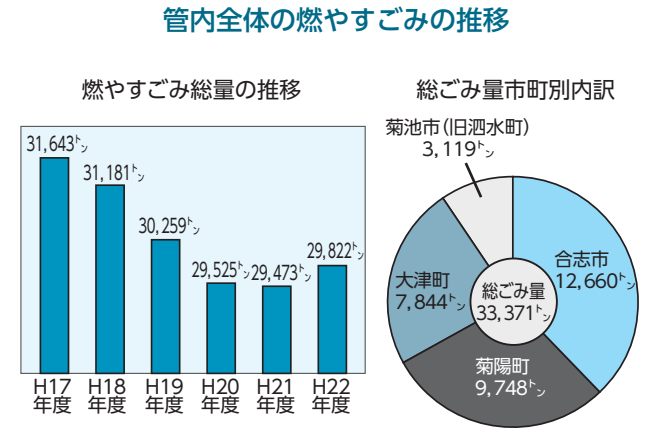

年金

老後により多く年金を受給するために
付加保険料を納付しませんか

町民課 年金係 ☎(232)4914
熊本西年金事務所 ☎(255)3261

国民年金の老齢基礎年金の年金額は、40年間保険料を納めた場合、満額で788,900円ですが、老後により多くの年金を受けたいと考えている人のために、付加年金制度があります。

定額保険料(平成23年度は15,020円)のほかに1カ月400円を納めると、老齢基礎年金に次の式で計算した額が加算されます。

加算される金額
II 付加保険料納付月数×200円
付加保険料を納付できるのは、国民年金の第1号被保険者または任意加入被保険者です。保険料の免除または納付猶予を受けている人や国民年金基金に加入している人は、付加保険料を納めることはできません。

一方、農業者年金加入者は、必ず付加保険料を納付することになります。付加保険料を納付するには、申し出が必要です。申し出をした月の保険料から納めることとなります。

税

納税通知書を送付します

税務課 住民税係 ☎(232)4911

平成23年度分の国民健康保険税(国保税)と住民税(町県民税)の納税通知書(納付書)を対象者に6月上旬に送付します。納付書が届いたら納期限内に納付してください。

国保税の納付書を送付します

国民健康保険(国保)に加入している人ごとに算定を行い、これらの合計が世帯主に課税されます。制度上、世帯主が国保に加入していなくても、世帯の中に国保加入者がいれば国保税は世帯主に課税されますので、ご了承ください。

また、世帯の中で社会保険に加入・脱退などがあったときは、国保税が変更になります。加入・脱退から14日以内に健康・保険課または武蔵ヶ丘支所に届けてください。

町県民税の納付書を送付します

町県民税は、平成23年1月1日現在、本町に住所を有する人に課税されます。また、平成23年1月2日以降、本町に転入した人は、平成23年1月1日に住んでいた市区町村から住民税の納付書が送られてきます。なお、会社などに勤めている人で、町県民税が会社から天引きされる人は、会社から通知書が渡されます。

平成23年度から国保税の課税限度額が変わります

国民健康保険税の負担の均衡を保つため、国民健康保険税の課税限度額が下表のとおりとなります。税率も上がり、納税者にはご負担をおかけしますが、よろしくお願いします。

	改正前→改正後
①医療分	50万円→51万円
②後期高齢者支援金分	13万円→14万円
③介護分	10万円→12万円

①医療分…病気やケガをしたときの医療の財源となる保険税
②後期高齢者支援金分…後期高齢者医療制度に対する支援金を負担するために納めていただく保険税
③介護分…介護サービスの財源となる保険税で、40歳から64歳までの国保加入者が対象

所得証明書・課税証明書を発行します

平成23年度(平成22年中の所得)分の所得証明書・課税証明書などの各種証明書を6月から発行します。

介護

介護や健康・医療など高齢者の暮らしを支える
地域包括支援センターをご利用ください

介護保険課 介護予防係内 地域包括支援センター ☎(232)2366

介護保険課内に地域包括支援センターを設置し、各専門職が高齢者の皆さんを支援しています。さまざまな事業を行っていますので、ぜひご利用ください。

町では、介護や健康・医療などさまざまな面から、地域で暮らす高齢者の皆さんを支えるための拠点として、地域包括支援センターを介護保険課内に設置しています。

地域包括支援センターでは保健師、社会福祉士、主任ケアマネージャーなどの専門職が、チームとなって高齢者の皆さんを総合的に支援します。



▲いきいき健康教室(ふれあいの森研修センター)

主な事業

- ①介護予防事業
寝たきりにならないように健康づくりや介護予防についての支援を行っています。
 - ②包括的・継続的ケアマネジメント事業
地域のケアマネージャーへの指導・支援や、医療機関などの関係機関とのネットワークづくりに取り組んでいます。
 - ③虐待防止・権利擁護事業
高齢者虐待の早期発見、訪問販売や悪質な詐欺商法被害の未然防止などに努めています。
 - ④総合相談事業
高齢者の相談や悩みに答えます。
- その他、認知症サポーター養成講座や要支援者マネジメント、健康づくりのための介護予防生が、い・運動教室通所事業、見守りを兼ねて食事の配達を行う配食見守りネットワーク事業なども行っています(利用要件があります)。

男女

チャンスをつかち、未来を拓こう
男女共同参画週間6月23日(木)～6月29日(水)

総務課 男女共同参画推進係 ☎(232)2111

性別にかかわらず、町民一人一人の人権が尊重され、男女が対等にあらゆる場面に共に参画でき、個性と能力を発揮できる社会を目指しましょう。

国では毎年6月23日から6月29日までの1週間を「男女共同参画週間」と定めています。今年度の「男女共同参画週間」のキャッチフレーズは、「チャンスをつかち、未来を拓こう」です。

男性と女性が、職場で、学校で、地域で、家庭で、それぞれの個性と能力を発揮できる「男女共同参画社会」。その実現のためには、国や県、町だけでなく、町民の皆さん一人一人の取り組みも必要です。

町民の皆さんにその取り組みの輪を広げてもらうため、男性と女性が、それぞれに自立した一人の人間として、互いの個性を認め合い、「男だから」「女だから」という固定的な考え方にとらわれず、お互いに社会のパートナーとして認め合う意識を持ち、「男女共同参画社会」の実現に向けて、私たち一人一人が歩みを進めていきましょう。

消防

地域を守る消防団
菊陽町消防団員を紹介いたします

総務課 交通防災係 ☎(232)2111

今年には総勢405人の新体制が発足し、団長に吉岡静也さん、副団長に有村英敏さんが再任されました。また、副団長が2人体制となり、大野慶一郎さんが就任されました。第1分団から第5分団の分団長と副分団長は次のとおりです(敬称略)。



団長 吉岡 静也



副団長 有村 英敏



副団長 大野 慶一郎



分団長 大塚 敏



副分団長 福岡 博信



分団長 関 晴夫



副分団長 島川 貴文



分団長 塚脇 康晴



副分団長 東矢 浩伸



分団長 古閑 智治



副分団長 大久保 学



分団長 坂本 亮太



副分団長 齋藤 大典

平成23年度 男女共同参画週間
6月23日(木)～29日(水)
この1週間は、「男女共同参画週間」です。
本年度の男女共同参画週間は、「ポジティブ・アクション」(積極的改善措置)の推進を重点とします。

キャッチフレーズは
「チャンスをつかち、未来を拓こう」
です。

女性は人口の半分、労働力人口の4割余りを占め、政治、経済、社会など多くの分野の活動を担っています。しかし、日本では他の先進国と比較して、指導的な立場で活躍する女性が少ないのが現状です。このため、社会の様々な活動に参画する機会を改善するため、必要な範囲において、女性に積極的に機会を提供する取組を「ポジティブ・アクション」(積極的改善措置)と呼び、企業、団体、地域社会などで推進することが求められています。

●内閣府男女共同参画局ホームページ <http://www.gender.go.jp/>

思いやりの花を咲かせよう

人権の花運動伝達式

人権の花運動伝達式が5月2日、武蔵ヶ丘小学校(吉田栄二校長)で行われました。

人権の花運動は、花を育てることで命の大切さや相手への思いやりの心を身につけてもらうことを目的に全国で行われています。

伝達式には、人KENキャラクターのまもる君とあゆみちゃんが登場。楽しい雰囲気の中、児童たちは人権擁護委員からひまわりの種やプランターなどを贈呈されました。



▲みんなで思いやりの花を咲かせよう

新緑を感じながらウォーキング

熊本県視覚障がい者福祉協会「歩こう会」

熊本県視覚障がい者福祉協会主催の歩こう会が5月8日、菊陽杉並木公園ふれあい広場で行われました。

県内各支部の同協会員とボランティア260人が、ロングコース(約1km)とショートコース(約700m)に分かれ、新緑の美しい公園内を歩きました。

会員たちは、春の暖かな日差しを浴びながら、ボランティアの人たちと公園内の遊歩道を歩き、会話を楽しみました。その後、だご汁の炊き出しが振る舞われ、参加者は終始笑顔を見せていました。



▲会話を楽しみながら元気良く歩く会員

牛乳を飲んで大きくなってね

牛乳消費拡大キャンペーン

熊本市酪農農業協同組合の本田正臣組合長が5月2日、後藤町長に目録と牛乳を贈呈されました。これは、牛乳消費拡大キャンペーンの一環として毎年行われており、今年は町内の保育園と幼稚園に約1,700本の牛乳が贈られました。

牛乳は、良質なタンパク質や脂質、カルシウムなど、私たちが健康に暮らしていく上で必要な栄養素をバランスよく含んでいます。子どもたちは牛乳を飲んですくすくと大きくなってくださいね。



▲本田正臣組合長(左)と後藤町長(右)

被災地の力にしてほしい

農業委員会から東日本大震災へ義援金贈呈

菊陽町農業委員で組織されている菊陽町農業委員互助会が4月25日、後藤町長に義援金を手渡しました。これは、未曾有の大災害に対して農業委員で何かできないかと検討した結果、「少額のお金でも町でまればより効果があるはず」と考え、集めた義援金を町に委託したものです。

義援金を受け取った後藤町長は、「被災地の農業は打撃を受けている。義援金は確かに届け、復興に協力したい」と述べました。



▲義援金を手渡す大塚農業委員長(左)と佐藤農業委員互助会会長(中央)

にしもとたかのぶ 本町の西本卓申さんがU-13日本選抜

(財)日本サッカー協会エリートプログラム事業

武蔵ヶ丘中学校1年生の西本卓申さん(沖野)が、サッカーU-13年代の日本選抜の一員として中国遠征に参加しました。西本さんは、「日本代表のユニフォームを着たときは鳥肌が立つくらいうれしかった。レベルの高い選手の中で、しっかりと体を張ってチャレンジできたと思う。こんなチャンスをもたらしたのも、たくさんの人の助けや支えがあったおかげ。これからも感謝の気持ちを忘れず日々努力を続けていきます」と抱負を話されました。



▲日本代表として全力でプレーする西本卓申さん

熱戦を繰り広げる

第44回会長杯争奪ミニバレーボール大会

第44回会長杯争奪ミニバレーボール大会が5月8日、町民体育館で行われました。会員の健康や体力向上を目的に行った今大会には59チーム(約300人)が参加し、日ごろの成果を十分に発揮しました。

また、東日本大震災に対する義援金箱を設置し、募金を集めました。優勝チームは次のとおりです。

●女子【60歳以上】カレンズ【50歳代】カレンズ【40歳代】ビギン【39歳以下】シュガリーノ●男子【50歳以上】宮ノ上同好会【49歳以下】肥後ZA



▲優勝し、笑顔を見せる選手たち

交通安全の意識を高めよう

大津地区交通安全推進大会

大津地区交通安全推進大会が5月7日、合志市総合センター「ヴィーブル」で開催されました。

この大会は、大津警察署管内の住民を対象に、交通安全意識の高揚と交通事故を防止することを目的に毎年行われています。今回は、菊陽町交通安全母の会の弓削弘子さんと馬場楠地区の黒木武人さんが交通安全功労者として表彰されました。大会では高齢者に対する交通安全講話や歩行実験、熊本県警察音楽隊コンサート、寸劇などが行われました。



▲表彰された弓削弘子さんと黒木武人さん

大声援を力にして

第4回はなぐりカップサッカー大会

第4回はなぐりカップサッカー大会が4月29日、菊陽杉並木公園スポーツ広場で行われました。大会には、町内外の小学3年生以下の158チームが参加し、熱戦を繰り広げました。

同大会で寄せられた東日本大震災への義援金と寄せ書きが5月13日、町と社会福祉協議会を通して日本赤十字病院に送られました。寄せ書きには、「頑張れ東北」「日本は一つ」など、たくさんのメッセージが書かれていました。



▲熊本から応援メッセージを贈る

お知らせ



農家の皆さんへ
農業用プラスチック類を回収します

- 日時 6月14日(火)少雨決行 (雨天時6月15日)
午前9時～午後3時
場所 菊陽カントリーエレベーター
回収物・料金
1廃ビニール 無料
2廃ポリフィルム・肥料袋 約16円/㎡(税別)
3その他 約51円/㎡(税別)
注意事項
○料金は後日、口座振替されます。
○梱包の悪いものは受け入れることができません。
○料金が異なるため、種類により別々に計量します。
○劣化フィルム(再生不可)は、埋立処理となり別料金が必要です。
○同じ種類のもので結んでください。
○荷物降ろしは各自でお願いします。
問い合わせ
農政課 ☎(232)4916
JA菊池菊陽中央支所営農生活課 ☎(232)2213



在宅で介護をしているご家族へ
介護用品の購入費を助成します

町では、日常生活で重度の要介護状態にある高齢者を在宅で常時介護している家族の精神的、経済的負担を軽減するため、「介護用品購入費助成事業」を実施しています。まだ申請をしていない人は、お問い合わせください。



平成24年
菊陽町成人式の日程

- 日時 平成24年1月8日(日) 午前10時開式
※開催日が、成人の日ではありませんのでご注意ください。
場所 菊陽町図書館ホール
対象者 新成人(平成3年4月2日～平成4年4月1日生まれ)
問い合わせ 生涯学習課 ☎(232)4917



任せて安心！安全！
「住まいのことならおまかせ隊」

菊陽町商工会指定店による建築関連業者は、「地域の皆さんが快適に過ごせるような役に立ちたい」とそんな思いから、「住まいのことならおまかせ隊」をスタートさせました。
例えば、増改築工事、バリアフリー工事、雨漏り工事などでお悩みの人をズバツと解決してくれます。
おまかせ隊の会員は、全て菊陽町で関連の事業をしている職人ですので、安心してお気軽にご相談ください。
問い合わせ 住まいのことならおまかせ隊 ☎(232)2757



若い人の仕事探しを
お手伝いします

菊池地域振興局内に「シヨブカフェ・菊池プランチ」を開設しています。就職に関する相談にご利用ください。
対象者 おおむね35歳未満の人または保護者
相談時間 午前10時～午後5時

対象要件

- 介護保険要介護認定で、要介護3・4・5と判定され、紙オムツなどの助成対象用品が必要と認められる人。
※ただし、入院中やひと月のシヨートステイの利用が20日以上あるなど、助成対象外となる場合があります。
助成対象用品
紙オムツ、尿取りパット、使い捨て手袋、ドライシャンプー、清拭剤
助成額 月額6,250円(限度)
助成は受給資格認定申請をした日の属する月の翌月から支給対象となります。
支給対象者
在宅で介護している家族に限る
問い合わせ 介護保険課 ☎(232)2508



全国一斉「子ども人権110番強化週間」

- 日時 6月27日(月)～7月3日(日)
午前8時30分～午後7時
※7月2日(土)・3日(日)は、午前10時～午後5時。
相談内容 いじめ、暴力、虐待、体罰など子どもをめぐるさまざまな人権問題。
※秘密は堅く守られます。
相談方法 人権擁護委員および法務局職員が専用電話☎0120(007)110で相談に応じます。
熊本地方方法務局では、平日の午前8時30分から午後5時15分まで、常時同じ専用電話で相談に応じています。
問い合わせ 人権教育・啓発課 ☎(232)2113



不妊専門相談事業

- (月曜日～金曜日)
※相談希望者は、予約が必要です。
問い合わせ シヨブカフェ・菊池プランチ ☎0968(25)4645
1電話 ☎(381)4340
平日(月～土) 午前9時～午後8時
2面接 熊本県女性相談センター (熊本県福祉総合相談所内)
平日(第4金) 午後2時～午後4時
※面接相談は、事前に予約が必要です。
問い合わせ 菊池保健所 保健予防課 ☎0968(25)4138



不動産鑑定
巡回無料相談会

- 日時 6月18日(土) 午後1時～午後4時
場所 武蔵ヶ丘ミニコミュニティセンター
相談員 不動産鑑定士2人
内容 不動産の価格、賃料、利用などに関すること。
問い合わせ (社)熊本県不動産鑑定士協会 ☎(385)5020



社会福祉法人菊愛会
輝なっせフォーラム開催

- 日時 7月9日(土)午前9時50分開会
場所 菊池市文化会館



あき地の雑草の除去の
お願い

町では、生活環境の保全と安全安心のまちづくりを進めています。これからの季節は、雑草などの生育が盛んになり、一般的な弊害として、次のようなことが発生します。
1 枝葉などの隣接地への越境
2 害虫の発生
3 ごみの不法投棄の誘発
4 道路の見通しを遮ることによる交通事故の誘発
5 雑草の花粉によるアレルギー
6 周辺農地などへの種子の飛散
7 防犯や美観上の問題
8 冬期には枯れ草火災
所有者の皆さんの適切な管理と対応をお願いします。



- 問い合わせ 環境生活課 環境係 ☎(232)2114



平成22年度の個人情報保護条例の運用状況

情報公開関係
平成22年度中の条例に基づく開示請求は3件でした。開示請求の内訳は、総務課1件、人権教育・啓発課2件となっています。
個人情報保護関係
平成22年度中の条例に基づく開示請求は26件で、そのうち24件が菊陽町職員採用試験に関するものであり、一部開示の2件は町民課に関する請求でした。

運用状況(平成22年度中)
Table with 3 columns: 個人情報, 情報公開, and 開示請求件数. Rows include 開示請求件数, 開示決定件数, 不開示決定件数, その他, 不服申立件数.

- 問い合わせ 総務課 庶務法制係 ☎(232)2111



狂犬病予防注射は
お済みですか

法律では生後91日以上の犬に対し、4月から6月末までの間に狂犬病予防注射の接種が義務付けられています。まだ接種がお済みでない人は、動物病院で早めに済ませましょう。
休診日などについては、直接動物病院へお尋ねください。
左記以外の動物病院で予防注射を受けたときは、町への届け出が必要で動物病院から発行された狂犬病予防注射済証と手数料500円を持参し、環境生活課にお越しください。
登録と予防注射ができる近くの委託獣医師

Table with 2 columns: 動物病院名, 電話番号. Lists various animal hospitals and their contact numbers.

- 問い合わせ 環境生活課 環境係 ☎(232)2114



東日本大震災復興支援
チャリティーバザール

- 日時 6月4日(土)・5日(日) 午前10時～午後5時(予定)
場所 グランメッセ熊本
内容 県産品や被災地域の物産・特産品の販売、県出身著名人のチャリティーオークション、くまモン募金、被災地支援活動報告パネル展など
問い合わせ 県くまもとブランド推進課 ☎(333)2133



募集

武蔵ヶ丘北小児童保育の
夏期休暇指導員募集

- 勤務日数 週3～4日程度(土日祝祭日を除く)
勤務期間・時間 7月21日(木)～8月26日(金) 午前8時～午後6時30分 (5～8時間程度)
内容 夏期休暇中の児童の保育と安全管理
時給 680円(有資格者は700円)
対象者 子どもが好きな人、責任感のある人など。
募集人数 2～3人
申込方法 問い合わせの際に、面接日の打ち合わせを行います。
申込み・問い合わせ 武蔵ヶ丘北小学校児童保育 おひさまクラブ ☎(337)8814

くめざせー浴衣美人く
「やさしい着付け(ゆかた)」

1人で浴衣が着られるようになり
ます。今年の夏はステキな浴衣姿で出掛
けませんか。
▼期間 6月30日(木)～7月14日(木)
毎週木曜日(全3回)
▼場所 三里木町民センター
▼講師 松岡 富紀子さん
▼定員 15人程度(先着順)
▼その他 託児(満1歳から就学前)を
希望する場合は、保険加入が必要で
す。未加入者は6月27日(月)までに
手続きをしてください。
▼申込み・問い合わせ
三里木町民センター
☎(232)5536

2級ヘルパー
養成講座開講

▼期間 6月14日(火)～9月27日(火)
毎週火曜日
午前9時～午後6時
※講師の都合で曜日・時間の変更あり
▼場所 菊陽町福祉支援センター
▼内容 講義・演習・施設実習など
▼受講料
①町内在住または町内勤務の人 45,000円
②町外の人 50,000円
▼定員 40人(先着順)
▼受付期間 5月30日(月)～6月10日(金)
▼申込み・問い合わせ 菊陽町ボラン
ティアセンター ☎(232)4824

手持ちパソコン教室(はがき作成)
受講生募集

パソコンで手作りはがきを作ってみ
ませんか。
▼期間 6月22日(水)～7月13日(水)
毎週月・水曜日(全7回)
午前9時30分～
▼場所 武蔵ヶ丘コミュニティセンター
▼講師 草野 章子さん
▼受講料 500円(テキスト代実費)
▼定員 14人(先着順)
▼受付 6月6日(月)から
▼申込み・問い合わせ
武蔵ヶ丘コミュニティセンター
☎(232)5697

アкваビクス教室
受講生募集

▼期間 6月15日(水)～7月15日(金)
毎週水・金曜日(全10回)
午前10時～正午
▼場所 パークドーム熊本温水プール
▼費用 施設使用料 3,000円
保険料 1,600円
▼定員 20人(先着順)
▼申込期限 6月13日(月)
▼申込み・問い合わせ 生涯学習課
体育振興係 ☎(232)4917

ガーデニング教室
挿し木で育てるサンパチェンス

▼日時 6月25日(土)
午前9時30分～午前11時30分
▼場所 菊陽杉並木公園管理センター
▼講師 園芸研究家 安武龍蔵さん
▼定員 30人(先着順)
募集します。
▼対象者 菊池市、合志市、大津町、
菊陽町の住民、または同市町に通勤
通学している人。
▼応募規定
○作品は自作、未発表作品のものに限
ります。
○他の作品や他商標と類似しないもの
であること。
○応募作品について、著作権・出版権
に関する問題が生じた場合、全て応
募者の責任とします。
○入賞作品の著作権やその他の権利は、
主催者に帰属します。
○不正が発見された場合は、受賞を取
り消す場合があります。
▼表彰(賞品)
最優秀賞各部門1点、優秀賞各
部門2点※副賞有り
▼発表 発表は、8月下旬に本人のみ
に通知するほか、各市町の広報紙に
掲載します。
▼応募方法 応募用紙は各部門ともA

第36回菊陽町夏祭り出演者募集

菊陽町夏祭り実行委員会では、開催予
定の夏祭りのステージに出演する団体を
募集します。
▼日時 8月6日(土)
午後5時～午後7時
▼場所 菊陽杉並木公園さんさん
(夏祭り特設ステージ)
▼対象 菊陽町在住で活動実績がある団
体(構成員が主に菊陽町在住の
子どもから大人)
▼演目 演技のジャンルは問いません
(カラオケは除く)
▼演技時間 5～20分程度
▼募集数 5組程度
※応募者多数の場合は選考により決定
▼募集期限 6月24日(金)
※応募用紙は町商工会
および生涯学習課に
用意してあります。
▼申込み・問い合わせ
生涯学習課
☎(232)4917



「1日体験学習」
参加者募集

▼日時 6月11日(土)
午前10時～午後4時30分
▼場所 阿蘇ファームランド
▼対象者 町内の小学3～6年生
▼内容 和紙を使った「ちわわり体験」
元気の森での運動など
▼参加費 1,500円(保険料込み)
▼定員 25人
※定員を超えた場合は抽選。
▼準備物 弁当、帽子、運動のできる
服装
※ふれあいの森公園駐車場集合・解
散します。
▼申込み・問い合わせ ふれあいの森
研修センター ☎(233)1080

「第31回高齢者および女性交
通安全の集い」受講者募集

▼日時 6月30日(木)
正午～午後4時20分
▼場所 HSR九州交通教育センター
レインボー熊本(大津町)
▼対象者 65歳以上の高齢者と女性ド
ライバー(現在車に乗っている人で、
当口自家用車を持ち込める人)
▼内容 車の運転、歩行、夜間の注意

平成23年度男女共同参画社会づくり
地域リーダー育成事業研修生募集

男女共同参画社会づくりについて、
幅広い知識と行動力を備え、職場・家
庭・地域などで積極的に活躍する地域
リーダーを育成するために研修生を募
集します。
▼実施主体 熊本県
▼対象者 県内在住の20歳以上65歳未
満の男女で、全研修に意欲を持って
参加できる人。
▼研修の主なスケジュール
・事前研修 9月または10月
・国内派遣研修
11月10日(木)～11月13日(日)
・事後研修 平成24年1月
※研修に関する旅費は、県と町から一
部補助されます。
▼募集期限 6月20日(月)
(土日を除く)
▼その他 研修参加者の決定は県で選

点、実技、健康診断(予定)
申込期限 6月24日(金)
申込み・問い合わせ 総務課 交通
防災係 ☎(232)2111

男女共同参画川柳募集

菊陽町男女共同参画さんさんの会
は、男女がともに暮らしやすい社会づ
くりを目指して、川柳を募集します。
「5・7・5」の17文字で、みんな
が幸せな思いやりのあるまちづくりの
きっかけになる句を作ってみませんか。
▼応募資格 どなたでも。1人何句で
も可能です。ただし、未発表のもの
に限りません。
▼応募期限 6月30日(木)
▼応募方法 応募用紙は、特別な指定
はありませんので、ハガキやファッ
クスでも可能です。
▼その他 入選者には薄謝を進呈し、
入選作品は町内施設での展示、およ
びオリジナル作品を作製します。昨
年は、「ファイル」「ボールペン」「し
おり」を作製しました。
▼応募・問い合わせ
〒869-1119-2
菊陽町大字久保田2800番地
菊陽町役場総務課男女共同参画推進係
TEL ☎(232)2111
FAX ☎(232)4923

思いやり
それがみんなの
しあわせのもと
作：逸見美奈子さんあさひヶ丘

ものづくり手作り座布団が防災
ずきんに早変わり!参加者募集

定し、7月末までに通知されます。
▼申込み・問い合わせ
総務課 男女共同参画推進係
☎(232)2111

モシモシ 健康情報 6月の週間プログラム

月	ロコモティブシンドローム
火	男性の更年期障害
水	輝こう、更年期!
木	予防の基本は正しい食生活にある。
金	赤ちゃんのよだれ
土/日	女性の外陰部のかゆみ

熊本県保険医協会 ☎385-3300
ホームページ <http://www.khk-dr.jp>



おはなし会のお知らせ

場所：おはなしのへや

★朝のおはなし会(おはなしの森さんさん)

毎月第1・2水曜日 午前11時～午前11時30分
(6月1・8日、7月6・13日)

★夕方のおはなし会(図書館職員)

毎週木曜日 午後5時～午後5時30分
(6月2・9・16・23・30日)

★日曜のおはなし会(おはなしの森さんさん)

毎月第2・4日曜日 午後2時～午後2時30分
(6月12・26日、7月10・24日)

★図書館からのお知らせ★

・・・パソコン使用者専用席を設置しました・・・

菊陽町図書館では、ノートパソコンを使用される人専用の席(5席)をAVブース横に設けました。お客様ご自身のノートパソコンを持ち込み、学習やレポート・資料などの作成などにご使用いただけます。

なお、電源の使用はできますが、インターネット接続やプリンターの使用はできませんので、あらかじめご了承ください。

菊陽町図書館ホール 平成23年6月 催し物

日	曜	開場	開演	終演	催し物	主催者	入場方法	対象者
10	金	13:00	13:30	15:30	濱野裕生 いのちの詩コンサート	グリーンコープ居宅介護支援センター (☎338-4171)	無料	どなたでも
12	日	13:30	14:00	16:30	ピアノ発表会		無料	どなたでも
22	火	9:30	10:00	12:00	高齢者大学	菊陽町中央公民館(☎232-2116)		関係者のみ
26	日	14:00	14:30	16:30	RKKカルチャーセンター合気道講座 合気道愛真館発表会	合気道愛真館(☎380-3980)	無料	どなたでも

☆主催者の都合により内容変更の場合があります。
☆図書館駐車場が満車の際は、隣接する公園の駐車場をご利用ください。

(平成23年5月10日現在確定分)

平成24年1月分のホール予約を、7月10日(日)の午前9時30分から受付開始します。
調整会議(抽選会)を行いますので、時間までにお集まりください(認印をご持参ください)。

問い合わせ 図書館 ☎232-0404 図書館ホール ☎232-7756
<http://www.kikuyo-lib.jp>

新しく届いた本	
本に埋もれて暮らしたい	桜庭一樹/著 東京創元社
17歳からのドラッカー	中野明/著 学研パブリッシング
極北に駆ける	植村直己/著 文藝春秋
尾木ママの「叱らない」子育て論	尾木直樹/著 主婦と生活社
「こころ」は遺伝子でどこまで決まるのか	宮川剛/著 NHK出版
宇宙より地球へ	野口聡一/メッセージ 大和書房
農産物直売所売り上げアップの秘訣	石川香代/著・石川伊津/著 家の光協会
信頼する力	遠藤保仁/著 角川書店
たてつく二人	三谷幸喜/著・清水ミチコ/著 幻冬舎
花桃実桃	中島京子/著 中央公論新社
開館時間	月・水・金・土・日/午前10時～午後6時 木/午前10時～午後8時
休館日	毎週火曜日・毎月第3水曜日(館内整理日) 年末年始(12月28日～1月3日まで) 特別整理期間(年1回)

子育てひろば

・・・菊陽町地域子育て支援事業・・・

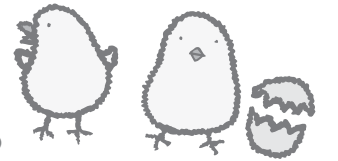

～菊陽町地域子育て支援センター～ (白鈴園内) ☎232-4280

入園前の親子(0～6歳)・妊婦さんは、いつでも無料で参加できます。
※駐車場に限りがありますので乗り合わせてお越しください。

ハローサークル 午前10時～正午

月日・場所	プログラム
1日(水) 老人福祉センター	【育児講座：ベビーマッサージ】(要予約) ※定員15組。生後7カ月ぐらいまでの乳児と保護者対象。
3日(金) 白鈴園(陽だまり)	【ベビーの日】(1歳未満児と妊婦さん対象) ※ゆっくり、のんびりと子育てについておしゃべりを楽しみましょう。
8日(水) ふれあいの森研修センター	【育児講座：ベビーキッズエクササイズ】講師：秋山恵理さん(理学療法士) ※エクササイズをしながら乳幼児から必要な運動、感覚の再経験をしていきます。 ※親子で動きやすい服装でご参加ください(相談可)。
10日(金) 南部町民センター(白菊園)	【七夕飾り作り】～織り姫、彦星に会えますように～ ※七夕に向けて、いろいろな飾り作りをします。 ※のりなどを使いますので、汚れてもいい服でご参加ください。
15日(水) 老人福祉センター	【七夕飾り付け】～短冊に願いを込めて～ ※みんなで作った七夕飾りを笹に飾りましょう。願い事も短冊に書きます。
17日(金) 白鈴園(陽だまり)	【ベビーの日】(1歳未満児と妊婦さん対象) ※ゆっくりとおしゃべりを楽しみましょう。 ※ベビーのふれあい遊びなどを通して、赤ちゃんとの楽しい時間を過ごしましょう。
21日(火) ふれあいの森研修センター	【スタンプ遊び】～何ができるかな?～ ※指やスタンプを使ってべたべた遊ぼう。 ※汚れてもいい服装でご参加ください。
22日(水) 三里木町民センター	【親子で遊ぼう】 ※小麦粉粘土で遊びます。小麦粉をこねるボウルを持参してください。
24日(金) 南部町民センター	【ふれあい遊び・みんなでお散歩】(地域散策) ※水筒をご持参ください。
7/1日(金) 白鈴園(陽だまり)	【ベビーの日】(1歳未満児と妊婦さん対象) ※ゆっくりとおしゃべりを楽しみましょう。 ※夏の健康についてみんなで情報交換しましょう。

ハロールーム 問い合わせ☎232-4280

- 陽だまり(白鈴園)
月～金曜日(休日を除く)午前9時～午後2時
※月始め1週間は、陽だまりで身体測定ができます。お気軽にお越しください。
- あいあい(ふれあいの森研修センター)
火曜日(休日を除く)午前10時～午後1時
- ゆっくりーむ(白菊園)
金曜日(休日を除く)午前10時～午後1時

ふれあい広場

町立保育所8園の園庭で遊べます。ケガがないようおうちのひとどうぞ。
月～金曜日(園行事開催日や休日を除く)
午前9時30分～正午

育児相談

月～金曜日(園行事開催日や休日を除く)
午前10時～午後5時

～つどいの広場ぴーす～ (ふれあい交流・福祉支援センター) ☎337-6830

おおむね3歳未満の児童および保護者対象。いつでも好きな時間に利用できます。子どもと一緒に遊んだり、お母さん同士の情報交換にご利用ください。

- 利用時間 月・水・金曜日(祝日を除く)
午前10時～午後4時
- 利用料 一家族 100円

※行事予約申込は6/1(水)から受付(電話予約不可)
※駐車場に限りがありますので、乗り合わせでお越しください。

菊陽町地域子育て支援センター ～ミニキャロットくらぶ～ (光の森キャロット保育園内) ☎233-0098

0歳～就学前の子どもと保護者対象。親子で楽しむ体験活動や、子育て相談など、参加費は無料です。

ミニキャロット 午前9時～午後2時 光の森キャロット保育園

ベビー&マタニティー	プログラム	
3日(金)	【手作りしちやお♥】フェイスタオル1枚持参。 ※フェイスタオルで作るお食事エプロン♪	
7/1(金)	【特製♥キャロット離乳食♥試食会】 ※先着10人。6/27(月)午前10時電話予約開始。	
0・1歳	2歳以上	プログラム
2日(木)		【ちびっこ広場であそびましょ♪】 ※午前10時運動公園集合!!雨天中止です。
7日(火)		【KKWINGにLet's Go!】 ※午前10時駐車場集合!雨天中止です。
9日(木)		【パークドームを探検しよう!】 ※午前10時駐車場集合!雨天中止です。
14日(火)	16日(木)	【七夕作っちゃお☆製作遊び】 ※はさみ・のり・くれよん持参です。
21日(火)	23日(木)	【6月生まれのお誕生会】 ※誕生月の方はお早めにお申し込みください。
30日(木)		【子ども文化会館に行こう!】30組限定 ※午前10時30分現地集合です♪

※お誕生会に参加するお誕生児さんは14日・16日に誕生カード作りをしますので、参加してくださいね。

キャロットランド 午前10時～正午

※お茶の準備をしています。マイコップをご持参ください。

日にち・場所	プログラム
8日(水) 菊陽杉並木公園さんさん (雨天時は管理棟)	【リベンジ!草スキー!】 ※帽子・水筒をご持参ください。 雨天の場合も管理棟で遊びますよ☆
17日(金) 武蔵ヶ丘コミュニティセンター	【ママの休日】手作りくらぶ ※パッチンドメを作りますよ♥ 材料費100円と裁縫セット持参です。

園開放

※保育室や園庭で遊べます。事前にご連絡を!
月～土曜日(園行事開催日や休日を除く)
午前9時～午後2時

育児相談

※一人で悩まないで、気軽にご相談ください。
月～金曜日(園行事開催日や休日を除く)
午前10時～午後4時

今月のプログラム

- 8日(水) 歯のブラッシング講習会(要予約20組)
 - 15日(水) 身体測定
 - 18日(土) お父さんのつどい(要予約20組)
 - 24日(金) 誕生会(要予約。カード・写真準備します)
- ※毎週月曜日は、絵本の読み聞かせを行っています。

菊陽人 りさーち



わたなべ りこ
渡辺 里紅さん (9歳)
[三里木]

- 趣味 ケイドロ
- 今後の目標 25秒を20秒以内に泳げるようになりたい
- 自慢 2段跳びがいっぱいできること
- 今一番やりたいこと 一輪車

「菊陽人りさーち」に掲載を希望される人は、はがきに「氏名」「年齢」「住所」「連絡先(昼間)」を明記のうえ〒869-1192菊陽町役場総合政策課「菊陽人りさーち」係までお送りください。
注)掲載対象は、小学生以上で菊陽町に居住している人に限ります。親子、祖父母と孫など2人1組での掲載もできます。掲載が決まりましたら、こちらからご連絡させていただきます。



こばやし ななこ
小林 南菜子さん (9歳)
[三里木]

- 趣味 ケイドロ
- 今後の目標 2段跳びを50回以上跳べるようになりたい
- 自分を一言で表すと おっちょこちよい
- 今一番やりたいこと 倒立ブリッジ

ゆたかな心をはぐくむ 人権のひろば

子どもの目、子どもの声
人権
作文シリーズ
【No.26】

日常生活では見過ごしがちな親子の絆、友だちとの新たな絆を作文につづることでしっかりと確かめることができたのではないのでしょうか。
*◇印は担任のコメントです。
*作者の学年は前年度の在籍学年となります。

問い合わせ
人権教育・啓発課
☎232-2113

お母さんはすごい。そして、とてもすきになりました。

うちの人のじつと

武蔵ヶ丘小学校2年 まつおか けいこ

ぼくのお母さんは、パンやさんではたらいしています。
みんなは、パンやさんはとってもいいにおいだと思っけれど、あせとあぶらとパンのにおいがまざっているの、お母さんはちよつとくさいにおいをさせて帰ってきます。
帰ってくる、夕はんのしたくをするまでよこになってねています。
「ああ、つかれた。きつい。かまどでやけどしたから、いたい。」とよく言っています。
でも、しごとをやめたいとは、言いません。それは、おきやくさんが、パンをおいしいとよろこんでくれるのがうれしいからだそうです。
でも、たいへんなこともあります。夜おそくまで、新しいパンを考えたり、何度もうり直しをすることです。ぼくは、お母さんに、いいアイデアがでるといい



▲みんなで作って食べるとおいしいね

友だちになれてうれしかったです。

「一年間の反省」

菊陽南小学校3年 富永 亜希子

三年生になって、新しい友だち、りく君と幸恵ちゃんが入ってきた時、とてもうれしかったです。すぐに友だちに

なあと思っています。
お母さんは、たくさんはたらいて、ぼくたちにしあわせになってほしいと言いました。だから、ぼくはお母さんのために、お手つだいや、かたもみをしていました。この前までは、お母さんのいうことをきかないで、お母さんをこまらせていました。でも、もうやめました。ぼくたちのために、いっしょけんめいにはたらいしているお母さんに、しんぱいをかけないと、きめました。
「うちの人のじつと」をべんぎょうして、お母さんは、すごいと思いました。前よりも、お母さんの気もちをたくさん知りました。そして、とてもすきになりました。今からは、もっと、お母さんのお手つだいをします。がんばりたいです。
◇けいとくんは、パンやさんではたらいしているお母さんのくろうを知ることで、お母さんの気もちがわかりました。今からは、じぶんにできることをたくさんみつけて、お母さんのえがおを、たくさんふやしてあげてください。

なれて、うれしかったです。
幸恵ちゃんには、いっぱい手紙を書きました。
三学期には、りく君と同じわすれものチエツク係になりました。たまにチエツクするのを忘れたりしたとき、りく君から「なんで、ちゃんとせんね。」とおこられました。
幸恵ちゃんとは、同じ曲手だったから、毎日、いっしょに帰ってました。
昼休み、クラス全員で、鬼ごっこをしたとき、体育館で、ドッジボールをした時は、とても楽しかったです。
四年生になっても、みんなと仲良くしていきたいです。
四年生になっても、三年生のめあて
「ゆめをもち、えがおでやさしい、かっこいい四年生。」になります。
◇十人だったクラスに二人も転入生があるなんてホントに驚きでした。みんなどんなふうにしたらいいのかな。少し戸惑っていたところもあったかな。今では、もう何年ものいっしょにいるよつです。



▲学校楽しいよ!

きくよう文芸

菊陽句会報

遠目にも見上げるもよし糸桜	坂本百合子	百寿祝ぐ一族舉り花の下	佐藤 節
阿蘇七里ここを起点に山桜	田中 郁子	百寿の鎌も軽しと耕され	吉野 早苗
シャボン玉最終駅は宇宙基地	村田 正三	野菜屑芽吹かせ癒し厨窓	井上久美子
淡き色幾重もまどひ白牡丹	井 子文	垣つたふ大地の息吹き路の臺	宮川ユキエ
公園の春を貸し切り子と遊ぶ	財津 早雪	震災地しのび祈るや春の星	日高 妙子
被災地の悲哀まどひて桜咲く	原野レイ子	幼な児に本気で競ふ四月馬鹿	曾我 育代
春の風発電風車よく廻り	力 幸子	大震災みぞうの津波に冴返る	曾我トモ子
地震続く友を案じて春灯下	寺尾千代子	それなりに生くる術あり花見英産	紫藤 祥子
菜の花や阿蘇へと続くローカル線	高橋 孝子	心底に悔い抱きては古稀の春	村上 朋子
おさな児のまどろみ深く春の雨	堀川 妙子	八十八夜米寿の幸を酌み交はす	野口 令史
送電線堂々霞に聳え立つ	佐藤 航	ひとひらに我の夢のせ散るさくら	松橋 強
ばあちゃん踏むと言った路の臺	佐藤 健	手品三つ習ひ覚えて春休み	佐藤 澄世

短歌会

春雷の稲妻光る闇の中窓の桜はしらじら浮かぶ
端境期のキャベツ少なく吾一人二百キロ余の注文受ける
大地震に浪たち荒れし後に立ち母を呼ぶ子の声忘れられず
夜桜の明りに霞みしオリオンの星を仰げり夫と歩き
声あげて追いかける幼な子は頭に肩に花片浴びて
柔らかに降る春雨の庭に出す母の残しし万年青の鉢を
山積みの仕分け衣類に貼られたる励ます便りに我が手も止まる
それぞれの思いのありて捨て難く八十歳の引出しに在り

今村 貞子
梅田 國雄
河北 幸一
菊川あさみ
下田 久子
佐藤せい子
中村トシエ
森 敦子

1 水
2 木
3 金 献血(役場:午前9時30分~正午)(イオン菊陽店:午後1時30分~午後4時)
4 土
5 日 日曜窓口開庁(町民課)午前9時~午後1時まで(証明書発行のみ)
6 月
7 火 さんふれあ・図書館休館日
8 水
9 木
10 金
11 土
12 日 日曜窓口開庁(町民課)午前9時~午後1時まで(証明書発行のみ)
13 月
14 火 さんふれあ・図書館休館日
15 水 窓口業務延長日(町民課)午後7時まで(証明書発行のみ) 図書館休館日
16 木
17 金
18 土
19 日 日曜窓口開庁(町民課)午前9時~午後1時まで(証明書発行のみ)
20 月
21 火 さんふれあ・図書館休館日
22 水 高齢者大学(図書館ホール)(問い合わせ:中央公民館☎232-2116)
23 木
24 金
25 土
26 日 日曜窓口開庁(町民課)午前9時~午後1時まで(証明書発行のみ)
27 月
28 火 さんふれあ・図書館休館日
29 水
30 木 夜間納税相談(税務課)午後9時まで

休日在宅当番医・薬局 6月

5日	郷胃腸科内科クリニック	菊池市	☎0968-38-2121
	高木医院	菊池市	☎0968-25-2532
	森本整形外科医院	合志市	☎242-2231
	たに耳鼻咽喉科アレルギー科	菊陽町	☎233-3387
	永田歯科医院	大津町	☎293-0588
12日	光の森調剤薬局	菊陽町	☎232-7811
	武蔵しもむら医院	菊陽町	☎339-7561
	古田医院	菊池市	☎0968-25-2280
	勝久病院	大津町	☎293-5000
	ちとせ眼科	菊陽町	☎243-1100
19日	城歯科医院	合志市	☎248-6464
	いけざわこどもクリニック	合志市	☎242-6633
	山岡胃腸科内科	合志市	☎248-9001
	岩倉整形外科医院	大津町	☎293-8888
	岡山眼科	菊池市	☎0968-25-2209
26日	原賀歯科医院	菊池市	☎0968-25-0202
	宮本内科クリニック	菊池市	☎0968-25-2047
	七城木村クリニック	菊池市	☎0968-26-9555
	菊陽台病院	菊陽町	☎232-1191
	温耳鼻咽喉科医院	合志市	☎248-6188
	ハート歯科クリニック	大津町	☎294-6777
	よつば調剤薬局	菊陽町	☎285-3364

※医療機関の都合などにより変更になる場合もありますので、最新情報は菊池郡市医師会テレホンサービス(歯科医・薬局を除く)で確認してください。☎0968-25-3300
※薬局は菊陽町のみを掲載しています。

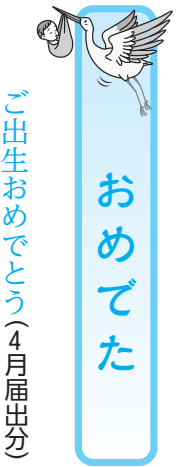

ご出生おめでとう(4月届出分)

出生日	赤ちゃん	届出人	行政区
4/1	豊田	和洋	光5町内
4/1	古林	瑠奈	大堀木
1	神保	心春	光団地
2	南	勇人	川久保
7	伊藤来也	純也	馬場
7	吉永こころ	雅洋	光1町内
8	味志	和紀	津久礼ケ丘
8	竹原れいな	かおり	新町
8	渡邊	和幸	光7町内
9	上田	星愛	津久礼ケ丘
10	佐藤	真由	緑陽台
13	高木	結心	曲陽台
14	久野	利斗	北新山
15	内山	和美	青葉台
15	江藤	和輝	花立
16	福島	凛珂	古閑原
29	高橋	愛夢	武8町内
29	下田	洋一	入道水
29	内田	莉央	津久礼ケ丘
3/27	村尾	彰子	新町
2/3	赤ちゃん	修	緑陽台

おめでとう

おくやみ

ご逝去	ご芳名	年齢	行政区
4/1	赤塚 正人	73歳	上津久礼
2	青木 一巳	74歳	八久保
3	井手 上キミ	98歳	辛川
3	後藤 イツ工	89歳	入道水
5	西本 一武	86歳	中代
19	那須野 敏秀	60歳	東ヶ丘
26	渡邊 一三	69歳	駅前
26	高山 道子	76歳	ひばりヶ丘
27	上村 泉	87歳	馬場楠
28	河北 ツヤ	93歳	古閑原
28	澤田 壽幸	75歳	下津久礼
4/17	首藤 誠二	光団地	
18	町 美怜	光7町内	
18	佐々木 このみ	賢太	ひばりヶ丘
18	中村 翔愛	唯菜	武6町内
19	村上 翔望	健	三里木北
19	羽田 望	建太	上津久礼
21	堤 羽央	和也	新山
22	山口 芽依	有里	上津久礼
24	巻 侑志	上津久礼	

ご冥福をお祈りします(4月届出分)



善意の灯

菊陽町社会福祉協議会

ふれあい総合相談 6月

■心配ごと相談(午前10時~正午)		
実施日	会場	
18日(土)	ふれあい交流・福祉支援センター	☎337-6830
25日(土)	老人福祉センター	☎232-3966
■行政相談(午前10時~正午)		
実施日	会場	
11日(土)	老人福祉センター	
■専門相談(午後1時~3時)		
相談名	実施日	会場
法律	6日(月)	老人福祉センター
	17日(金)	ふれあい交流・福祉支援センター
税金	13日(月)	老人福祉センター
消費生活	2日(木)	ふれあい交流・福祉支援センター
	20日(月)	老人福祉センター
財産相続	21日(火)	ふれあい交流・福祉支援センター
	27日(月)	老人福祉センター
登記・法律相談	8日(水)	老人福祉センター
	23日(木)	ふれあい交流・福祉支援センター

●問い合わせ/社会福祉協議会 ☎232-3593

■介護相談 随時(月曜~金曜)	
事業所名	電話
菊陽町社会福祉協議会 居宅介護支援事業所	☎232-3592

■香典返し(敬称略)
富永 礼二(故史郎) 下津久礼
吉村 輝國(故心平) 緑ヶ丘
西本 純一(故一武) 中代
家人 節子(故賢哲) 三里木

■ここにこ献金(敬称略)
退職記念 村田保孝 鉄砲小路
退職記念 豊住秀幸 上津久礼
獣医師会退会記念 新町

■その他(敬称略)
退職記念 三浦久子 三里木

以上のとおりご寄付いただきました。ここに報告し厚くお礼申し上げます。なお、掲載を承諾された人のみ掲載しています。(4月分)

防災

気象庁から全国瞬時警報システム(J-ALERT)を通じた緊急地震速報による訓練日が変更されました

☎総務課 交通防災係 ☎(232)2111

気象庁による緊急地震速報訓練は、5月31日(火)に予定されていましたが(広報きくよう5月号掲載)、東日本大震災の影響により、期日を変更して実施することになりました。町民の皆さんにはご迷惑をお掛けしますが、訓練の必要性をご理解いただき、ご協力をお願いします。
※気象や地震活動の状況などによっては、訓練用の緊急地震速報の発表を中止することがあります。訓練速報ですので、実際の地震とお間違えのないようお願いします。

■日時 6月28日(火) 午前10時15分頃
■訓練用の緊急地震速報の概要
緊急地震速報で発表する予報区、予想震度、主要動到達時刻については、訓練を実施する地方公共団体が所在する予報区で次の内容を想定して実施されます。
●予想震度 震源に最も近い1地域のみ震度5弱、他は震度4
●主要動到達時刻 午前10時15分5秒(猶予時間約5秒)