



まきくよう

広報 まきくよう

2013

8

No.507

笑顔のひまわり
咲いたね。



今月の主な話題

- 特集 菊陽が出発点、夢の力。～輝く菊陽人～… 2
- 第1回 障がい福祉などについて紹介します… 4
- 副町長に井手義隆が就任しました… 6
- 日本脳炎の予防接種を受けましょう… 8
- ユーユーフーズ㈱と工場増設に関する協定締結… 10

※この広報紙は、環境に配慮して、再生紙と大豆インクを使用しています。



おえかき大好き!



かたつむりとにじ



作者
うちむら りりあ
内村 莉々葵ちゃん
(中代)
平成19年8月31日生まれ

ぼくのわたしの誕生日

8月

優貴保育園



Happy Birthday!

くどう のあ
工藤 希愛ちゃん
(三里木北)
平成21年8月7日生まれ

プリキュアごっこが大好きです。「L・O・V・E!」の決め言葉も元気よく、なりきって遊んでいます。



たかの ゆな
高野 由奈ちゃん
(上津久礼)
平成21年8月10日生まれ

体操教室が大好きで、うんてい遊びもスイスイできます。年長のお姉さんたちが遊んでくれるのもうれしいですね。

編集後記

本格的な夏になりましたね。毎日暑いですが、体調を崩してはいませんか。水分はたっぷりとして熱中症には気をつけましょう。さて、8月号は「菊陽が出発点、夢の力。～輝く菊陽人～」と題して菊陽町出身の渡辺彩香さん取材しました。頑張っている人に会い、たくさんパワーをいただきました。私も彼女のように努力を積み重ねて、何事も頑張っていきたいとあらためて思いました。そして、いつも見守り支えてくれる周りの人に感謝します。(U)

人のごき

平成25年6月末現在 ()内は前月比

人口	38,930	(+21)
男	19,085	(+ 6)
女	19,845	(+15)
世帯数	15,167	(+13)

- 出生 / 33 ●死亡 / 22
- 転入 / 163 ●転出 / 154

今月の表紙



暑い日差しの中、空を見上げる男の子。ひまわりの花をのぞきこんだり花びらの数を数えたりして楽しく遊んでいました。ひまわりのように、これからも明るく元気に、すくすくと育ってほしいと思いました。

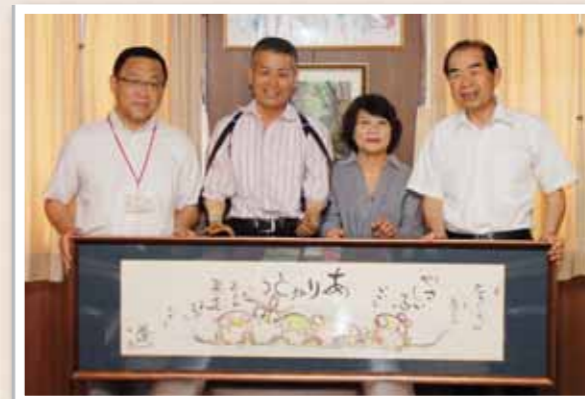

▲(左から)菊陽中部小学校の岩根校長、大野勝彦さんと妻の香さん、後藤町長

両手義手の詩画作家・大野勝彦さん(上津久礼)が7月17日、後藤町長を表敬訪問し、絵画と本を母校の菊陽中部小学校と菊陽町図書館へ寄贈しました。

大野さんは45歳の農業中に事故で両手を切断。一度も絵は描いたことはなかったものの湧き出る生への思いを詩や絵画に託し、現在は阿蘇や大分県、北海道で「風の丘 大野勝彦美術館」を開館しています。

大野さんは「町や子どもたちの役に立つならこの思いでメッセージを書いた絵と本を持ってきました。たくさんの方に読んでほしいです」と笑顔で話しました。

まちのわだい

命の輝きを描く

大野勝彦さんによる絵画・本の寄贈式

発行/菊陽町役場
〒869-1192 熊本県菊池郡菊陽町大字久保田2800番地
TEL.232・2111(代表)

編集/総合政策課
TEL.232・2112(直通) FAX.232・4923

Eメール sogoseisaku@town.kikuyo.lg.jp
URL http://www.town.kikuyo.lg.jp/

ホームページ きくようまち 検索

この広報紙はユニバーサルデザインフォントを使用しています。

第1回 障がい福祉などについて紹介します

障がい福祉について、2カ月に1回紹介していきます。
今回は、手帳の取得・各種サービス・各種割引等制度について、こういったものがあるかなどを紹介いたします。



福祉課 福祉係 ☎(232)4913

- 各種障がい福祉サービス一覧
 - 移動支援事業
 - 日中一時支援事業
 - 訪問入浴サービス事業
 - 自動車運転免許取得・改造助成事業
 - 住宅改修・改造助成事業
 - 手話通訳者・要約筆記者派遣事業
 - 手話奉仕員養成事業
 - 成年後見制度利用支援事業
 - 介護給付・訓練等給付
 - 障害児通所支援
- 各種助成一覧
 - 自立支援医療(育成医療)
 - 自立支援医療(更生医療)
 - 自立支援医療(精神通院医療)
 - 重度心身障害者医療費助成
 - 日常生活用具給付等事業
 - 補装具費
 - 聴覚障がい児補聴器購入助成
 - 小児慢性特定疾患児日常生活用具給付事業
- 各種手当一覧
 - 障害児福祉手当
 - 特別障害者手当
 - 特別児童扶養手当
 - 在宅重度心身障害者等介護者手当
- 相談支援等一覧
 - 地域活動支援センター事業
 - 相談支援事業
 - 身体・知的障がい者相談員

各種割引等制度

手帳を持っていると、各種割引等制度(割引条件があります)を受けられる場合があります。

申請内訳	問い合わせ
菊陽町役場で申請受付ができるもの	福祉課
・有料道路通行料金 ・NHK放送受信料	福祉課
・郵便などによる不在者投票 ・指定病院などにおける不在者投票	選挙管理委員会
直接事業者へ申請するもの	
JR旅客運賃	各旅客鉄道(株)乗車券発売窓口
バス運賃	各バス会社乗車券発売窓口かバス乗務員
熊本電気鉄道(電車)運賃	熊本電気鉄道(株)運輸課
熊本市電の運賃	熊本市交通局電車課
鉄道(電車)運賃	南阿蘇鉄道(株)、肥薩おれんじ鉄道(株)、くま川鉄道(株)
タクシー運賃	(社)熊本県タクシー協会
航空旅客運賃	各航空会社 航空券発売窓口
郵便料	各郵便局
NTT西日本通信サービス	NTT西日本ふれあい案内担当
携帯電話料金	各ショップか各総合案内
県立施設の入園料など	利用する各県立施設
駐車禁止除外標章の交付	各警察署交通課、警察本部交通規制課
聴覚障がいがある人の警察への通報手段	警察本部通信指令課

身体障害者手帳

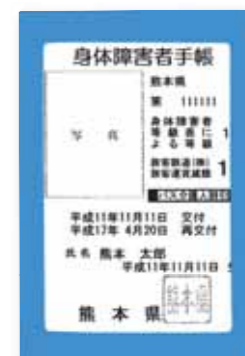

身体障害者手帳

身体障害者手帳は、目・耳・手足・内臓などに一定程度以上の永続する障がいのある人に交付する手帳です。障がいの範囲は「視覚障がい」「聴覚障がい」「平衡機能障がい」「音声機能、言語機能障がい」「そしゃく機能の障がい」「肢体不自由」「心臓、じん臓、呼吸器、ぼうこう、直腸、小腸、ヒト免疫不全ウイルスによる免疫不全、肝臓の機能障がい」に分けられ、障がいの程度は、重いほうから順に1級から6級まで分けられています。

身体障害者手帳を持つことで、障害者総合支援法をはじめとした身体障がい者に関するいろいろなサービスを受けることができます。

○手帳の交付を受けるためには、次の書類を添えて、福祉課へ申請してください。

- 1 本人の顔写真
(4cm×3cm、脱帽の上半身)
- 2 身体障害者福祉法第15条第1項に規定する指定医師の診断書

精神障害者保健福祉手帳



精神障害者保健福祉手帳

精神疾患がある人のうち、精神障がいのため長期にわたり日常生活が社会生活への制約がある人に対して交付を行っている福祉手帳です。障がいの等級は重いほうから1級から3級の3等級で、有効期間は2年間です。

申請書に添付された「医師の意見書」か「障害年金証書」により、熊本県精神保健福祉センターで等級の認定を行います。

○手帳の交付を受けるためには、次の書類を添えて、福祉課へ申請してください。

- 1 本人の顔写真
(4cm×3cm、脱帽の上半身、1年以内に撮影したもの)
- 2 診断書(精神障害者保健福祉手帳用)か障害年金証書の写し、年金振込通知書(直近のもの)

療育手帳



知的障害者福祉手帳(療育手帳)

療育手帳は、知的障がいがある人に交付している福祉手帳です。知的障がいがある人に一貫した助言を行い、相談に応じるとともに、各種の福祉サービスを受けやすくするために利用されています。

障がい程度の判定は「知能・発達の程度」や「日常生活能力の程度」「介護度」によって総合的に判定します。

○手帳の交付を受けるためには、次の書類を添えて、福祉課へ申請してください。

- ・本人の顔写真
(4cm×3cm、脱帽の上半身)
- 障がい程度の判定について
判定は、申請者と熊本県福祉総合相談所の職員が直接会って(面接)行います。



※各種手帳やサービスなどについて、詳しく知りたいときは、直接お問い合わせください。

※各種障がい福祉サービス一覧

※各種助成一覧

※各種手当一覧

※各種割引等制度は、各事業者(民間含む)が、社会貢献活動の取り組みなどとして行っているものです。各種割引等制度については、割引の条件や範囲がありますので、利用するときは、直接問い合わせ先までお尋ねください。

特別児童扶養手当・特別障害者手当・障害児福祉手当を受給している人へ

特別児童扶養手当・特別障害者手当・障害児福祉手当を受給している人は、年に1度、所得状況届を提出していただく必要があります。

対象者には、8月上旬に案内をお送りします。提出期間は8月12日(月)から9月10日(火)までです。

副町長に井手義隆が就任しました

就任のごあいさつ

6月の菊陽町議会定例会におきまして、議会の選任同意を賜り、7月1日付で副町長に就任いたしました井手義隆と申します。全国的に人口が減少する中、人口の増加が続き、県下でも活力のある菊陽町の副町長ということ、その職責の重さにあためて身の引き締まる思いでございます。

行政の役割は、治山治水・防災により皆さまの生命財産の安全を確保し、経済・産業を隆盛にして皆さまの豊かな生活を安定させ、教育文化を盛んにして未来への礎を確固たるものにするというものであると考えています。

今、菊陽町には、この「安全」「経済・産業」「教育文化」をさらに発展させる「勢い」というものがあります。これは、町民の皆さまの営々



【学歴】

S 49.3 立命館大学産業社会学部卒業

【職歴】

S 50.4 熊本県職員採用（家庭児童課）
H 2.4 企画開発部企画課
H 3.4 (株)熊本県商品計画センター出向
H 6.4 商工観光労働部企業立地課
H 8.4 くまもとファズ(株)出向
H 11.4 企画開発部文化企画課長補佐
H 12.4 (株)グリーンピア南阿蘇に出向
H 13.4 福岡事務所長
H 16.4 地域振興部文化企画課長
H 20.4 球磨地域振興局長
H 21.4 熊本県労働委員会事務局長
H 22.3 熊本県退職
H 22.7 (株)熊本テルサ専務理事・館長

とした努力により創り出されたものでしょう。私はこの「勢い」を削ぐことなく次代に承継させるべく、皆さまとご一緒に働く覚悟であります。そのためには、これまで以上に効率的・効果的な行政運営を推進することが重要であり、仕事を進めるにあたっては、透明性を確保し、説明責任を果たしていくことが大切だと思っております。

副町長の役割は、町長を補佐し、町長の命を受け、政策と企画をつかさどり、町職員の担任する事務を監督することとされています。この役割をしっかりと果たし、菊陽町の発展に貢献できるよう努めて参る所存であります。皆さまのご指導、ご協力をお願い申し上げます。就任のごあいさついたします。

保育

家庭的保育者になるための研修会を行います

福祉課 保育所係 ☎(232)4913

町は、保育サービスを充実させるため家庭的保育事業を進めています。そこで家庭的保育者(通称：保育ママ)と家庭的保育補助者になっていただける人を探しています。

家庭的保育事業とは

家庭的保育者が家庭的保育補助者を雇い、自宅や賃貸アパートなどで、少数の乳幼児(生後6カ月～3歳未満児)を保育するものです。同保育者が町と委託契約を結び「国が定める基準」に沿って保育を行います。

家庭的保育者とは

保育士資格を持ち、定められた研修を受け、町から認定を受けた人です。



家庭的保育補助者とは

家庭的保育者を補助する人で、保育士資格は必要ありませんが、定められた研修を受ける必要があります。

「国が定める基準」の主なもの

- 1 児童数は保育者1人で3人以内
- 2 保育室の面積は9・9㎡以上
- 3 衛生的な調理設備の整備
- 4 幼児の遊戯などに適する庭(または付近の公園)の具備
- 5 保育計画の作成
- 6 保育の記録

家庭的保育者や家庭的保育補助者になるためには

県が主催する研修を受ける必要があります。研修は9月中旬ごろに開催される予定です。研修を希望する人は、電話で福祉課にお申し込みください。

申込期限

8月28日(水) 午後5時

「きくようのちから」できました ～授業は笑顔で始めて笑顔で終わる！～

町教育委員会は、平成23年12月に平成32年度までの10年間を計画期間とする「菊陽町教育振興基本計画」を策定し、未来を切り拓く教育の振興を進めています。この計画は「前途洋々と陽光『さん』と輝く人材を育む」という教育理念のもと、その実現のために4つの取り組み方針を定めています。

そのうち「義務教育」の分野では、教職員一人一人の指導力を高めることを目標の一つとしており、その実現を目指して、「きくようのちから」を約1年かけて町内各小中学校の代表16人の発案により作成しました。これは教職員向けに、狙いを明確にした授業づくりや板書のこつなど日々の授業の進め方を具体的にアドバイスしたもので、児童・生徒の学力向上につながる狙いです。詳しくは、町ホームページをご覧ください。

問い合わせ

教育委員会 学務課 ☎(232)4918



赤峰教育長にインタビュー

「きくようのちから」を作った思いとはー

表紙の絵は夏目漱石の小説「坊ちゃん」に登場する個性豊かな先生たちを表現しています

毎日一生懸命頑張っている先生方にはそれぞれ個性があります。その個性を生かしながら授業の基礎・基本を大事にしたいと思います。先生方の表情豊かな授業が、子どもたちの心を和ませ、学習への意欲を湧かせることでしょう。「きくようのちから」を読んで、あらためて授業を振り返り指導に生かすこと。それが子どもたちの学力向上につながるかと信じています。

第9回菊陽町次世代育成支援「陽っ子まつり」を開催します

毎年たくさんの人にご来場いただいている「陽っ子まつり」を、今年も開催します。昨年に引き続き、子育て相談コーナーや食育コーナー、伝承遊び、山口仁美先生のベビーマッサージなど、さまざまな催しを行います。また、交通安全教室や救命教室、「いちごくらぶ」による歌や踊りを交えたの参加型のコンサートを計画しています。町内に住んでいる人はもちろん、町外に住んでいる人も大歓迎です。入場無料ですので、皆さまのお越しをお待ちしています。

日時 8月31日(土) 午前9時30分～正午

場所 菊陽町図書館ホール

内容

- 午前9時30分 受付開始
- 午前9時45分 開会式
- 午前10時 交通安全教室(交通安全協会)
- 午前10時30分 救命教室(菊池南消防署)
- 午前11時 いちごくらぶコンサート
- 正午 閉会式

問い合わせ

福祉課 子育て支援係 ☎(232)4913



▲交通安全教室



▲いちごくらぶ

健康

日本脳炎の予防接種を受けましょう

健康・保険課 保健予防係 ☎(232)4912

平成25年度は、標準的な接種年齢である3歳、4歳に加えて、小学校1～4年生と高校3年生にも、日本脳炎の予防接種をお勧めしています。保護者は、母子健康手帳を確認し、日本脳炎の接種回数が不足している場合は接種させましょう。

■費用 無料

■接種医療機関

「菊陽町予防接種だより」に掲載しています(事前に予約が必要です)。

■持参するもの

母子健康手帳、予診票(※)

※予診票は健康・保険課で交付しています。母子健康手帳と印鑑を必ずお持ちください。



対象者

	回数	接種対象年齢
第1期初回	2回	生後6カ月～90カ月(7歳6カ月)に至るまで
第1期追加	1回	
第2期	1回	9歳以上13歳未満
※特例措置	1回～4回 (過去の接種回数に準じた残りの回数)	平成7年4月2日～平成19年4月1日生まれ (20歳未満までの間)

※平成17年の積極的な接種勧奨の差し控えにより、第1期、第2期の接種が受けられなかった人の接種機会の確保です。

健康

女性のための乳がん・子宮頸がん検診

健康・保険課 保健予防係 ☎(232)4912

20歳代の子宮頸がん検診

■対象者 20歳代の女性

(昭和59年4月1日～平成6年3月31日生まれ)

■実施期間 10月15日(火)～平成26年2月28日(金)

■検診料金 1,500円

※「がん検診推進事業」の対象者は、すでに配布している無料クーポン券を使うと、検診料金は無料になります。

■申込方法 8月1日(木)から8月30日(金)までに電話で健康・保険課にお申し込みください。後日、申し込んだ人に受診票を郵送します。

※医療機関への予約は、受診票を受け取ってから行ってください。

町が指定する医療機関

医療機関名	所在地
ちが産婦人科医院	原水
菊陽レディースクリニック	新山
池田クリニック	合志市
片岡産婦人科医院	熊本市

30歳代の複合検診

次のとおり集団検診を予定しています。対象者には、8月上旬に申込書を送りますので、送付された内容を確認し、お申し込みください。

※子宮頸がん検診は、町で指定する医療機関での受診もできます。希望する場合は、送付する申込書でお申し込みください。

■対象者 30歳代の女性

(昭和49年4月1日～昭和59年3月31日生まれ)

■検診場所 町の施設

■実施期間 11月中旬

各検診と内容

検診名	内容	料金
乳がん検診	視触診+超音波	1,500円
子宮頸がん検診	子宮頸部細胞診	1,000円
骨粗しょう症検診	超音波(かかと)	500円

※「がん検診推進事業(子宮頸がん検診)」の対象者は、すでに配布している無料クーポン券を使うと、検診料金は無料です。

熱中症を予防しましょう



熱中症とは、暑さなどにより体内の水分や塩分のバランスがくずれ体温の調整ができなくなる病気です。熱中症になると、めまいや頭痛、吐き気、だるさなどの症状が現れます。

■熱中症の予防には「水分補給」と「暑さを避けること」が大切です

- ①水分をこまめに補給しましょう。
 - ・飲み物を持ち歩きましょう。
 - ・高齢者は、喉が渇かなくても小まめに水分を取ることが大切です。
- ②エアコン、扇風機を上手に使う
 - 同じ気温でも湿度が高いほうが熱中症にかかりやすいです。エアコンの温度設定が高くても同時に扇風機を回せば効果的に涼しくでき節電にもなります。
- ③外出時に気をつけること
 - ・外出時は帽子や日傘を使用しましょう。
 - ・襟元を少し緩めて涼しい服装を心掛けましょう。
 - ・こまめに休憩しましょう。
- ④十分栄養を取りましょう
 - ・夏バテなどで、食欲がなくなったときは、体を冷やす食材(トマトやなす、スイカなど)や料理を選ぶなど工夫して、栄養不足にならないよう気をつけましょう。
 - ・汗で失われやすいミネラルや水分を含んだ野菜をたっぷり取りましょう。
- ⑤十分睡眠を取りましょう
 - ・熱中症の発症には、日々の体調が影響します。十分睡眠を取りましょう。
 - ・寝苦しい夜は、水枕や涼感素材の寝衣、涼しく寝られる寝具などで、安眠環境を整えましょう。

■問い合わせ 健康・保険課 保健予防係 ☎(232)4912

現在、子宮頸がん予防ワクチン接種を積極的にはお勧めしていません

ワクチンとの因果関係を否定できない持続的な痛みなどの重い副作用が、子宮頸がん予防ワクチン接種後に報告されています。

国から6月14日に、「適切な情報提供ができるまでの間、定期接種の積極的な勧奨を差し控える」と通知がありました。

現在、子宮頸がん予防ワクチンの予防接種は、積極的にはお勧めしていません。

ただし、接種を希望する人は、その有効性とリスクを十分に理解した上で定期接種として受けることができます。

■問い合わせ 健康・保険課 保健予防係 ☎(232)4912

食の安心・安全を願う 菊陽町食品衛生協会に入りませんか

菊陽町食品衛生協会では、会員の募集を随時行っています。消費者に安心で安全な食品を提供するため、食品関係業者は食品衛生協会に加入しませんか。詳細は、菊陽町商工会へお問い合わせください。

- Q 菊陽町食品衛生協会では何をしていますか。
- A 町内の食品製造業、飲食店などが菊池保健所や菊陽町と連携・協力して「食の安心・安全」を守るための推進活動を行っています。
- Q 具体的にどのような活動ですか。
- A 「食品衛生」に関する講習会の開催や食中毒予防のための町内広報活動、食品衛生施設一斉巡回指導、食品衛生に関する最新の情報提供、そして万が一の食品事故に備え協会会員のための食品共済保険の取り扱いなどを行っています。昨年度は年に2回、食中毒多発時期に合わせて、町内を広報車で巡回し広報活動も実施しました。現在、町内87事業所が加入し、地域住民からの信頼を得るために努力しています。

■問い合わせ 菊陽町商工会内 食品衛生協会事務局 ☎(232)2757

協定 ユーユーフーズ株式会社 工場増設決定 「工場増設に関する協定」締結

商工振興課 ☎(232)2165

ユーユーフーズ株式会社と菊陽町は、7月17日に菊陽町議会大塚議長の下、「工場増設に関する協定」を締結しました。

同社は、熊本県産米を加工した冷凍米飯・加工食品を製造・販売する企業で、外食産業向けの業務用に加え、一般家庭での消費が拡大しており、今後の飛躍が期待されます。また、平成21年度から、J.Aブランドのこだわり商品を開発。地産地消と米消費拡大のための愛食運動を展開しています。

同社は、約18億円を投じ、本社工場(菊陽町曲手)に総面積2,331㎡の2階建て工場を増設します。生産性・品質向上が可能な最新機器の炊飯加工冷凍ラインを新たに設け、現製造能力の2倍の日量約20トンを製造します。また、平成30年には年間7,000トンの製造数量を目指しています。

ユーユーフーズ株式会社の上村幸男会長は協定後、「厳しい農業情勢ではあるが、農家の生産意欲と地域の生産振興を高め、持続可能な農業



▲(左から)上村会長、大塚議長、後藤町長

につなげたい」とあいさつしました。後藤町長は、菊陽南小学校に公募しネーミングやパッケージデザインが決まった商品の「牛一とライス」に触れ、「子どもたちに夢と希望を与え、地元で根付いた活動に感謝します。今後も、地元と共にある企業として発展されることを願います」と感謝の言葉を口にしました。大塚議長は「熊本県産の稲作の振興を支え、世界各国へ販路を拡大され「熊本ブランド」を築いてくれることを願います」と期待を込めました。

環境 雨水浸透枡・雨水タンクの設置費用の一部を補助します

環境生活課 環境係 ☎(232)2114

都市型水害の軽減と地下水のかん養による生活環境保全のため、雨水浸透枡の設置費用補助を行っています。また、今年度から上水道の節水を図り水道水の水源である地下水量保全のため、雨水タンクの設置費用補助も行っていきます。

雨水浸透枡設置費用補助金

- 交付対象者
 - ・ 町内の住宅などに雨水浸透枡を設置する土地の所有者か使用者
 - ・ 補助要件に適合する雨水浸透枡が設置された新築住宅を購入した住宅購入者
- 補助額
 - ・ 1基当たり16,000円 (上限4基64,000円)
- 補助要件(構造など)
 - ・ 雨どいからの接続とすること(雨水以外の流入があれば補助対象外)
- 雨水浸透枡標準布設構造図に適合すること(標準布設構造図以上の機能があるものを含む)

注意事項

交付を受けるには、設置前に(雨水浸透枡が設置された新築住宅を購入した住宅購入者は購入後速やかに)申請手続きが必要です。補助金の交付は、予算の範囲内で行います。

雨水タンク設置費用補助金

- 交付対象者
 - ・ 町内に住宅用家屋を所有し、居住する一定の要件に当てはまる人
- 交付対象となる雨水タンク
 - ・ 有効貯水量が50ℓ以上のもの
 - ・ おおむね5年間以上の使用に耐えられる構造と材質のもの
 - ・ 散水などを行う機能があるもの
 - ・ 未使用であること
 - ・ 当該年度内に購入した雨水タンクであること
- 補助額
 - ・ ※住宅用家屋1棟につき1基までとします。
 - ・ 有効貯水量200ℓ以上… (上限)35,000円
 - ・ 有効貯水量200ℓ未満… (上限)24,000円

※購入額の2分の1の額が右の金額に満たない場合は、その額から千円未満の端数を切り捨てた額となります。詳しくは町ホームページをご覧ください。なるか、お問い合わせください。

地下水を採取する時は届け出か許可申請が必要です

熊本県では、地域共有の貴重な資源である地下水の保全を図るため、熊本県地下水保全条例に基づき、次に該当する地下水採取について、地下水採取者に必要な手続きを行っていただくこととなっています。

下記をご覧ください。家庭や職場で使っている井戸で手続きを行っていないものがありましたら、速やかに届け出か許可の申請をお願いします。

なお、未届けか未許可で地下水を採取した時は、罰則が適用されることがありますのでご注意ください。

地下水採取に関する規制の対象要件

項目	規制の対象要件		規制の種類	
	地域名	揚水機 / 自噴井戸		揚水機の水の吐出口断面積 / 井戸の吐出口断面積
重点地域※1	揚水機		6 cm ² (直径約2.8cm) 超～19cm ² (直径約5 cm) 以下	届け出
			19cm ² 超(注)	許可
	自噴井戸※2		19cm ² 超	届け出

(注) 地下水を田畑などのかんがいに使用する場合は、許可ではなく届け出が必要となります。

※1 重点地域
指定地域の中で、特に地下水の水位が低下している次の地域を重点地域として指定。
熊本地域：熊本市、菊池市(旧泗水町、旧旭志村の区域に限る)、宇土市、合志市、大津町、菊陽町、西原村、御船町、嘉島町、益城町、甲佐町

※2 重点地域では、吐出口の断面積が19cm²(直径約5cm)を超える自噴井戸(動力(揚水機)を用いずに地下水を採取する井戸)についても、届け出が必要です。

■ 問い合わせ 熊本県環境立県推進課 ☎(333)2272

8月30日から「特別警報」の発表を開始します

気象庁では、大雨・暴風・高潮や地震、津波などにより重大な災害の起こる恐れがある時に、警報を発表して警戒を呼び掛けています。より甚だしい大雨や大きな津波などが予想され、重大な災害による危険性が高まった時には、特別な警戒を呼び掛けるため、新たに「特別警報」を発表します。

特別警報の対象とする現象は「東日本大震災」や日本の観測史上最高の潮位を記録し、犠牲者5,000人以上を出した「伊勢湾台風」、九州北部に甚大な被害をもたらした「平成24年7月九州北部豪雨」などが該当します。

特別警報が発表された場合、住んでいる地域は数十年に一度しかないような非常に危険な状況にあります。屋外の状況や避難指示・勧告などに注意し、直ちに命を守るための行動をとってください。

また、大雨などの被害を防ぐには、時間を追って発表される注意報や警報、その他の気象情報を活用して、早め早めの行動をとることがあなたや家族の命を守ります。

詳しくは、気象庁ホームページでご確認ください。

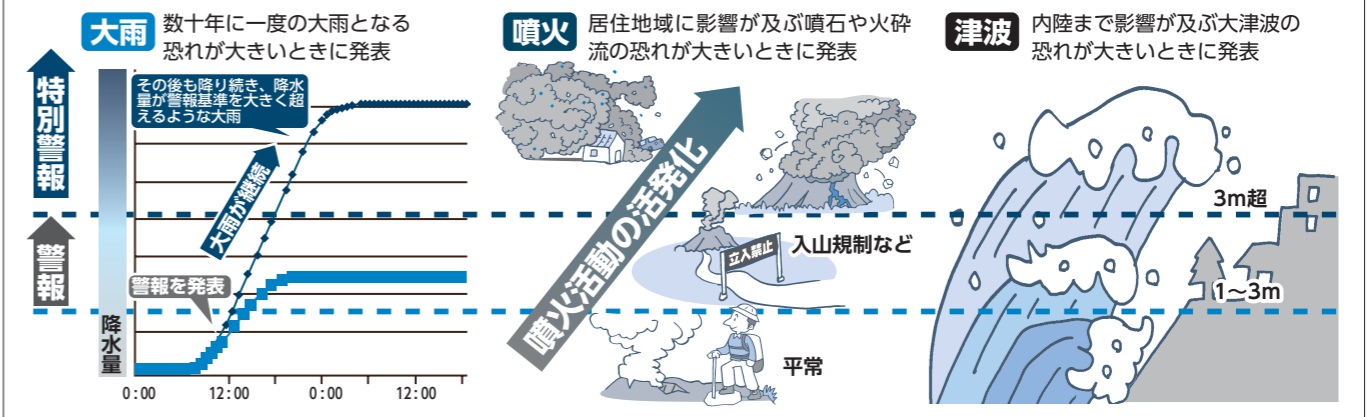

■ 問い合わせ 熊本地方気象台 防災業務課 ☎(324)3283



菊陽町男女共同参画
社会推進懇話会委員
橋本 司さん

私は、昨年から町区長会の代表として懇話会に参加しています。私たちの周りには「女性はあるべき」「男性はこうあるべき」という固定的な考えが根強く残っているようです。例えば「家事や育児、介護は女性の仕事」「一家の大黒柱として働くのは男性」など性別による役割分担意識であり、また、男性優位の考え方や慣習、「女性のくせに出しゃばって」というような偏見が女性の積極的な社会活動を妨げているという背景があるようです。

私たちに最も身近な地域社会の区(自治会)を見てみると、菊陽町には62の区があり、うち女性区長自治会長は3人です。各区では男性主導の役員構成になっている区がほとんどです。女性の意見を反映するためにも女性に役員を引き受けてもらいたいと思いますが、これまで地域でリーダーシップをとる経験があまりなかったということからか、女性が役員を敬遠しがちなのは無理もないと思います。

シニアのための健康ウォーキングを 開催します

- 日時 8月21日(水) 午前9時～午前10時30分
- 場所 菊陽杉並木公園ふれあい広場
- 集合場所 菊陽杉並木公園管理センター前
- 対象者 おおむね65歳以上の町民で、人の手を借りずに30分程度のウォーキングができる人
- 持参物 飲み物、歩数計(持っていない人には貸し出します)、タオル、歩きやすい靴
- 費用 参加費100円(当日徴収)
- 定員 50人(先着順)
- 申込期限 8月16日(金)
- 申し込み・問い合わせ
 - ①老人クラブ連合会
月・水・金曜日(午前9時30分～午後3時30分)
☎(232)8638
 - ②介護保険課
火・木曜日(午前8時30分～午後5時15分)
☎(232)2366

年金相談予約制をご利用ください

- 年金の請求や支払い、各種届け書の相談は、待ち時間がかからない年金相談予約制をご利用ください。
- 申込方法
年金相談の予約は、相談希望日の1カ月前から電話か年金相談窓口で受け付けています。
※予約する際には「基礎年金番号」「相談者と配偶者氏名」「電話番号」「相談内容」などを確認します。
 - 予約相談時間帯
 - ・平日 午前8時30分～午後4時30分
 - ・毎週月曜日 午後5時～午後6時30分
 - ・第2土曜日(開所日) 午前9時30分～午後3時30分
 - 申し込み・問い合わせ
熊本西年金事務所 ☎(353)0142
※電話の受付時間は平日の午前8時30分～午後5時です。
(土・日・祝日、12月29日～1月3日を除く)

カースティ先生が退任します

Goodbye! I will miss you all ♪



Goodbye Kikuyo!

I can't believe it has been almost two years since I arrived in Kikuyo. These two amazing years have gone by so fast! I came to Japan just 2 weeks after graduating from The University of Hull to start my new path as an ALT. This was my first time ever coming to Japan so everything was a new experience; learning a whole new language, using chopsticks and understanding Japanese culture. Coming to Kikuyo was the first time I have ever lived in a different country, so I was nervous of what my new life would be like, but so many people helped me to settle in to my new job, home and life.

I have been very lucky to teach English to students of all ages. From the energetic 5 year olds at Shiragiku, Nakayoshi, Sakura and Midori nursery who were eager to learn new words through songs and exciting games. The 6-12 year olds in Kikuyo Kita, Minami and Chubu Elementary school always were excited to introduce themselves and eager to find out about where I was from and how it was different to Japan. The teenagers at Kikuyo Junior High School, who I have spent the majority of my teaching time with have been great. They have taught me many of the things I understand about Japan now and always try hard to communicate with me in English. Finally the adults in my Eikaiwa class at the Seibu center are a lovely group of students who I have become good friends with.

In August I will go back to the UK to search for a job as a biomedical scientist or continue my studies in medicine. Living here in Kumamoto and Japan has given me many life lessons which I feel are invaluable for any career I go into. I want to continue learning Japanese and take home what I have learnt about the Japanese culture.

I want to say a BIG thank you to everyone I have met and who have helped me while I have been in Kumamoto. I have had so many exciting opportunities to internationalize and meet many people from many countries and backgrounds. I have made some great friends who have made this time for me so special and I hope we can stay in touch! I will never forget you or what you have done for me.
With love,
Kirsty Bosworth

さよなら菊陽町、皆さんのことは忘れません!

私が菊陽町に来てから、やがて2年になるとは信じられません。この素晴らしい2年間はあっという間に過ぎ去りました。イギリスの国立ハル大学を卒業してちょうど2週間後に日本に来て、ALTとしての人生をスタートさせました。日本に来ることは初めてで、新しい言葉を学ぶこと、箸を使うこと、そして日本文化を理解すること、全てが新しい体験でした。

菊陽町に来て、違う国に住むことは人生で初めてだったので、新しい生活がどうなるか不安でしたが、たくさんの方が、新しい仕事や住まい、生活が落ち着くように助けてくれました。

うれしいことに、私はいろいろな年代の人々に英語を教える機会をいただきました。白菊園やなかよし園、さくら園、みどり園の5歳の子どもたちは、歌やゲームを通じて、新しい単語を熱心に学びました。菊陽北小学校や菊陽南小学校、菊陽中部小学校の6歳から12歳の児童たちは頑張って自己紹介をしてくれて、私の出身地や日本と違うところを熱心に知りたがっていました。

私が英語を教える時間のほとんどを過ごした菊陽中学校の生徒たちは、優秀でした。彼らは日本についてたくさんのことを教えてくれましたし、私と英語でコミュニケーションを取ろうといつも一生懸命でした。最後に、西部町民センターで英会話を教えた大人たちとは、とてもいい友達になりました。

私は、8月にイギリスに戻って生物医学の仕事を探るか、薬剤の研究を続ける予定です。熊本、そして日本で暮らしたことで多くのことを学び、これからのキャリアにとって非常に貴重なものとなりました。日本文化で学んだものを持ち帰り、今後も日本語の勉強を続けていきたいです。

私が熊本にいた間にお会いした人や手助けをしてくれた人にとっても感謝しています。いろいろな国籍と背景を持つたくさんの人々と国際的な交流ができたことはとても刺激的な経験でした。

私には、素晴らしい時間をともに過ごしたたくさんの友達ができました。これからも連絡を取り続けたいです。

私は、皆さんのことや私のためにしてくれたことを決して忘れません。

カースティ

菊陽町シルバー人材センターは皆さんのお役に立ちます

菊陽町シルバー人材センター ☎(232)6276

シルバー人材センターとは、おおむね60歳以上の高齢退職者などの人が知識と経験を生かし、地域社会に積極的に貢献することを目的に設立された公益法人です。豊富な知識と経験を持つシルバー人材センターの会員に仕事を依頼しませんか。お気軽にお問い合わせください。

例えば、こんな仕事ができます

- 庭の草取り
- 空き地などの草刈り
- 垣根や庭木の剪定
- 農作業のお手伝い
- 外周りの掃除
- 樹木の消毒(年2～3回実施)
- 学童クラブのお手伝い
- 店舗内の簡単な作業
- その他(ご相談ください)

一人1時間当たりの料金

- 草取り 770円
 - 草刈り(草刈機使用) 1,100円
 - 剪定 1,320円
 - 農作業 770円
 - 掃除 770円
 - 消毒 3,070円～
 - 軽作業 700円～
- ※切った草木の処分は別途料金が必要です(16円/kg)

仕事の依頼～仕事の完了・支払いの流れ

仕事の依頼(電話・来所どちらでも受け付けます。名前、住所、作業内容や場所などを確認します)

その仕事を希望している会員に、仕事ができるか確認します

仕事をする会員が『就業報告書』を持って、発注者の作業場所へ伺います

作業終了後は発注者に作業時間の確認をお願いします

会員から『就業報告書』を事務所で受け取り、発注者へ請求書を発行・送付します

請求書が手元に届いたら、指定口座に振り込むかシルバー人材センター事務所でお支払いください

シルバーさんには、大変お世話になっています。仕事の面でも会員の皆さんに一生懸命頑張ってください助かっています。

去年からシルバー会員にお手伝いいただいています。子どもたちへ貴重なお話や将棋など教えていただき、男性の先生ならではの接し方で助かっています。

いろいろな人と関わりながら楽しく仕事ができ、感謝しています。また、お客さまからのねぎらいの言葉が励みとなってやりがいを感じています。

定作業でシルバー会員としてお世話になっています。外での仕事でつらい時もありますが、感謝の言葉をいただくと疲れも吹っ飛び、やりがいを感じます。



発注者
津田地区機械利用組合
組合長 冨永 連さん



発注者
ひまわり育成クラブ



会員
佐藤 ノリ子さん



会員
福田 光晴さん

第23回参議院議員通常選挙結果

選挙管理委員会 ☎(232)2111

7月21日に執行された参議院議員通常選挙では、熊本県選出議員選挙に4人が立候補し、馬場せいし氏が当選しました。本町の投票率は50.80%で、前回(61.53%)より、10.73%下がりました。比例代表でも同様の投票率でした。また、期日前投票を行った人は3,681人で、全投票者のうち、24.4%を占めました。

候補者別の得票数(選挙区)

当落の別	候補者名	菊陽町における得票数	熊本選挙区における得票数
	守田 たかし	202	12,944
	松野 信夫	4,216	221,553
当選	馬場 せいし	8,986	450,617
	山本 のぶひろ	1,182	58,982
	合計	14,586	744,096



政党別の得票数(比例代表)

政党などの名称	得票総数
みんなの党	980
民主党	2,415
新党大地	46
社会民主党	223
生活の党	156
みどりの風	70

政党などの名称	得票総数
自由民主党	5,887
日本共産党	913
公明党	2,416
緑の党グリーンズジャパン	75
日本維新の会	1,341
幸福実現党	45
合計	14,568

※得票総数は政党などと名簿掲載者の得票数の合計。
※案分による小数点以下の票数は切り捨て。

投票区別の投票者数(選挙区)

投票区	地域	選挙当日有権者数			投票者数			投票率(%)		
		男	女	計	男	女	計	男	女	計
1	戸次・馬場楠・曲手・辛川・井口・道明	792	824	1,616	323	320	643	40.78	38.83	39.79
2	上中代・出分・中代・川久保	544	594	1,138	260	273	533	47.79	45.96	46.84
3	津留・大堀木・下原・津久礼ヶ丘・あさひヶ丘・宮ノ上・ひばりヶ丘・緑ヶ丘・緑陽台	2,841	2,727	5,568	948	929	1,877	33.37	34.07	33.71
4	上津久礼・下津久礼	715	772	1,487	306	329	635	42.80	42.62	42.70
5	沖野・三里木・三里木北・新山・北新山・境の松・新成・杉並台	2,597	2,721	5,318	969	1,070	2,039	37.31	39.32	38.34
6	武1～6町内	947	1,265	2,212	321	411	732	33.90	32.49	33.09
7	光1～7町内、武7～8町内	1,896	2,030	3,926	838	878	1,716	44.20	43.25	43.71
8	八久保・南八久保・花立・南花立・向陽台・にじの森	1,773	1,893	3,666	661	710	1,371	37.28	37.51	37.40
9	中尾・南方・光団地・駅前・新町・馬場・柳水・入道水・古閑原・鉄砲小路・長塚	1,694	1,772	3,466	663	658	1,321	39.14	37.13	38.11
10	青葉台・東ヶ丘	620	657	1,277	273	270	543	44.03	41.10	42.52
	期日前投票				1,841	1,840	3,681			
	在外投票					3	3			
	合計	14,437	15,276	29,713	7,403	7,691	15,094	51.28	50.35	50.80
	前回(平成22年7月11日)	13,577	14,460	28,037	8,286	8,966	17,252	61.03	62.01	61.53

※在外投票とは、海外で暮らす日本国民が在外公館などで投票する制度(在外選挙制度)です。

鼻ぐり井手公園拡張整備住民説明会を開催しました

総合政策課 総合政策係 ☎(232)2112

鼻ぐり井手公園拡張整備の住民説明会を7月12日、南部町民センターで開催しました。
鼻ぐり井手公園拡張整備は、南部地区の住民が提出した陳情書を契機として、地区の代表者からなる検討委員会を設置し、合計5回の会議を経て基本構想を決定しました。現在、この基本構想を基に、詳細な設計の策定を行っています。
説明会には地域の住民約30人が参加し、町が3D映像などを使い整備内容を説明しました。
下に説明会の内容についてまとめましたのでご覧ください。

■鼻ぐり井手公園拡張整備の主な内容

- 管理棟(学習室、トイレ、展示スペースなど)
- 駐車場
- 遊具
- 多目的広場

■公園の活用例

- 鼻ぐり井手祭などのイベント会場
- 鼻ぐり井手の学習の場
- グランドゴルフなどの地域の健康促進の場



▲鼻ぐり井手公園拡張整備住民説明会



▲鼻ぐり井手公園拡張整備後のイメージ

■これまでの経緯と今後のスケジュール

- 平成23年2月 陳情書の提出
- 平成23年11月 住民検討委員会の設置
- 平成24年3月 基本構想の決定(委員会報告書提出)
- 平成25年8月 実施設計完了
- 平成25年9月 第1期工事着工
- 平成26年度 第2期工事実施・一部利用開始
- 平成27年度 第3期工事実施・全体利用開始

※平成25年9月工事着工以降は、予定となります。

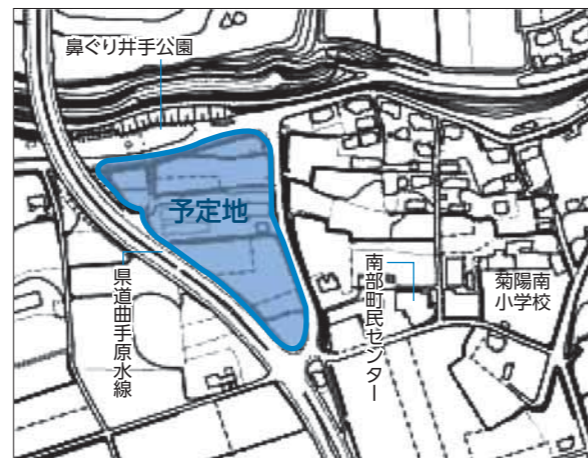

▲鼻ぐり井手公園の拡張整備予定地

■整備費用

事業費総額 約4億7千万円(予定)
※今後、労務単価や資材高騰などで変更になる可能性があります。

■利用開始時期

現在、平成26年度の鼻ぐり井手祭時に一部施設が利用開始できるように計画しています。

また、全体の利用開始は、平成27年度中を予定しています。

(仮称)菊陽町光の森複合施設住民説明会を開催しました

総合政策課 総合政策係 ☎(232)2112

複合施設の説明会を6月25日、武蔵ヶ丘コミュニティセンターで開催しました。
複合施設は、町が平成23年度から建設に向けて着手し、住民建設検討委員会、基本設計、実施設計を経て、平成26年秋の竣工を目指し、現在作業を進めています。
説明会には地域の住民約70人が参加し、町が複合施設の詳細を説明しました。
下に説明会の内容と今後の対応についてまとめましたのでご覧ください。

■複合施設の4つの主な機能

- 地域交流(地域交流スペース、情報コーナー、会議室、和室、コミュニケーションルーム、調理室など)
- 子育て支援(子育て支援室、授乳室など)
- 健康増進(健康増進室、軽運動室など)
- 支所業務(支所、相談室など)

■その他の機能

- 防災拠点(防災倉庫、太陽光発電、耐震性貯水槽)



▲町の説明に聞き入る住民の皆さん

■武蔵ヶ丘支所の今後の在り方

現在、町では武蔵ヶ丘支所の今後の業務などについて検討を行っています。町としても、複合施設の利用開始と同時に、武蔵ヶ丘支所を閉鎖することは難しいと考えています。今後、町の財政状況を踏まえながら、地域の意見に耳を傾けていきたいと考えています。

■複合施設へのアクセス

複合施設は光の森2丁目(武蔵ヶ丘中学校東側)に建設されます。車で来所する人のために100台超の駐車場を整備するとともに、町内巡回バスでも来所ができるように町地域公共交通会議で、複合施設を通る路線も含め路線と運行ダイヤの見直しを行っています。

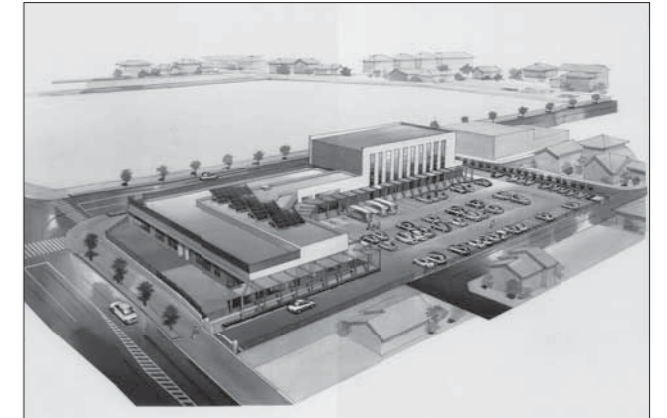

▲(仮称)菊陽町光の森複合施設の完成イメージ

■整備費用

事業費総額 約14億5千万円(予定)
※今後、労務単価や資材高騰などで変更になる可能性があります。

■今後のスケジュール

- 平成25年9月 工事着工
- 平成26年9月 竣工
- 平成26年秋 利用開始

※スケジュールは予定です。



▲複合施設の建設予定地(光の森公共用地南側用地)

あいさつで町を元気に

青少年健全育成町民会議の早朝あいさつ運動

菊陽町青少年健全育成町民会議の早朝あいさつ運動が7月2日にJR光の森駅、3日にJR三里木駅、4日にJR原水駅で行われました。

「おはようございます」「いってらっしゃい」と会長の後藤町長と町民会議の会員65人が、JR利用者と気持ちのいいあいさつを交わしました。

同町民会議は、青少年の健全育成のため、あいさつ運動の他に夜間パトロールや夏祭りパトロール、ふれあい講座、研修会などを実施しています。



▲あいさつを交わし元気な声が響いたJR原水駅

一株一株丁寧に

第11回田んぼの学校in白川中流域

菊陽町と大津町の4土地改良区でつくる協議会主催の田んぼの学校in白川中流域が6月29日、大津町の水田で開催されました。これは農業の大切さと地下水保全機能を学ぶために行われたもので、熊本市と大津町の小学生や保護者など約150人が参加。地元の農家約100人から指導を受け、田植えを体験しました。その後、地下水かん養モデルを使った講義や菊陽町の鼻ぐり井手公園の見学など、普段知ることの少ない水の大切さを学びました。



▲泥だらけになりながら田植えを体験する参加者たち

ふるさとの史跡案内は私たちに任せて

平成25年度「子どもガイド養成講座」開講式

菊陽町中央公民館と菊陽南小学校共催の「子どもガイド養成講座」が6月21日、3・4年生計22人が参加して開講しました。地元の歴史遺産の魅力を学び伝えてもらおうと、昨年から行っています。初回講座では町文化財ボランティアガイドの会の矢野誠也会長が自作の断面図などを用いて井手の構造や歴史を解説し、みんな熱心に聞き入っていました。全5回の研修を重ね、11月17日の鼻ぐり井手祭に訪れる人たちを、おもてなしの心で案内します。



▲矢野誠也さんの説明を熱心に聞く子どもたち

けい子ちゃん工房に喜びの声

平成25年度食品衛生功労者並びに優良施設表彰式

平成25年度食品衛生功労者並びに優良施設表彰式が6月18日、熊本市で行われました。表彰式では、主に総合交流ターミナルさんふれあへ、ばら寿司などを出荷している東慶子さん(上中代)の加工所「けい子ちゃん工房」が、衛生状態が極めて優秀であると菊池地域の代表として表彰を受けました。東さんは、細かなところまで気を配り日々清潔な環境づくりを心掛け、今回見事に受賞。「普段の努力が認められてうれしい」と喜びを語りました。

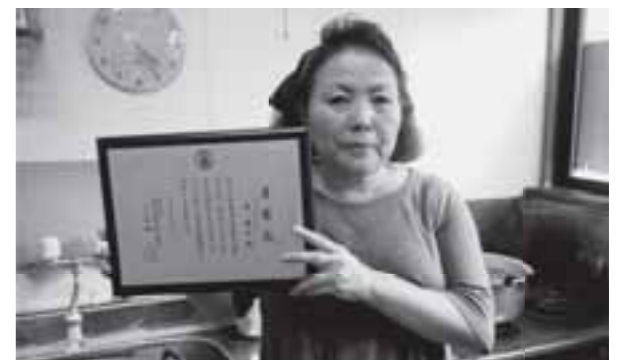

▲表彰された東慶子さん

菊陽町シルバー人材センター安全就業で快挙

第11回熊本県シルバー人材センター連合安全大会

第11回熊本県シルバー人材センター連合安全大会が7月3日、熊本市国際交流会館であり、菊陽町シルバー人材センターが安全就業優良センターとして表彰されました。代表として受賞された安全委員長の清田春男さんは「今回の受賞は会員一人一人が安全に就業された結果です。今後も安全就業に徹したい」と話しました。その後会員の古殿カツ子さんと東久子さんが安全・適正就業宣言を読み上げ、全国統一スローガンを発表し閉幕しました。



▲表彰を受ける安全委員長の清田春男さん(中央右)

一球入魂の熱き戦い

第49回協会長旗争奪軟式野球ナイター大会

第49回協会長旗争奪軟式野球ナイター大会が6月17日～6月26日、町民総合運動場で開催されました。今回で49回目となるこの大会には、12チームが参加し、熱戦を繰り広げました。

決勝戦では、富士フィルム九州野球部がクボターズを破り、見事優勝しました。

大会の結果は次のとおりです。

【優勝】富士フィルム九州野球部

【準優勝】クボターズ



▲優勝した富士フィルム九州野球部の皆さん

喜んでもらうことが何よりうれしい

熊本善意銀行の創立50周年記念表彰式

菊陽さくら会(代表:森口定實さん)と由友会(代表:瀬戸山由美子さん)が6月12日、熊本善意銀行から長年の貢献をたたえられ表彰されました。

菊陽さくら会は、善意銀行に登録以来、これまで200回以上の社会貢献預託を続けてきました。福祉施設や学校、保育園、各イベントなどで南京玉すだれやマジック、皿回しなどを行っています。代表の森口さんは「今までやってきて良かった。皆さんに喜ばれ、少しでも元気になってもらえることが何よりうれしい。それが自分たちの生きがいになっている。今後、もっと会員を増やしていきたい」と喜びを語りました。

由友会は、日本舞踊を中心にこれまで300回以上の社会貢献預託を続けてきました。代表の瀬戸山さんは「決して敷居は高くなく、皆さん着物を着て違う自分になったと喜ばれる。ボランティア同士が仲間になったり、踊りを見て感動して涙する人もいたり、自分たちも元気をもらう。生涯の楽しみになる日本舞踊を通して日本の文化である着物やマナーなどの良さを子どもたちにも伝えていきたい」と笑顔で語りました。



▲喜びを分かち合う菊陽さくら会の皆さん



▲艶やかな着物に身を包む由友会の皆さん

町をきれいに

測友会によるボランティア清掃活動

菊池郡市の測量業者有志でつくる測友会(中原君孝会長)の会員20人が6月29日、光の森地内の「でいのみち公園」で清掃活動を行われました。

測友会は菊陽町内でのボランティア活動を平成21年度から毎年行っており、今年度で5回目を迎えました。

曇り空の中、約3時間の作業を実施し、軽トラック6台分の草木が集まりました。公園は見違えるほど美しくなり、気持ちのいい空間になりました。



▲公園をきれいに清掃する測友会の皆さん

地域の安心・安全を守る

大津地区防犯協会連合会定期会

大津地区防犯協会連合会定期会が7月4日、大津警察署で開催されました。そこで、地域の安心・安全のため防犯活動に功労のあった団体に贈られる「防犯功労者表彰式」がありました。本町からは、平成16年4月から防犯活動をしている「武蔵ヶ丘4町内防犯パトロール隊(代表井原理恵子さん)」が受賞されました。児童の見守りや駐輪場の巡回をはじめ、各隊員が手分けして一人暮らしの高齢者宅を訪問し、「困りごと相談」などを実施。自主防犯活動に尽力しています。



▲受賞した井原理恵子さん(中央左)

真っすぐきれいに

菊陽西小学校5年生が田植え体験

菊陽西小学校の5年生(計115人)が6月18日、菊陽町原水の水田で田植えを体験しました。田植え大臣に任命された笠巧くんが号令をかけ、児童たちは農家から指導を受け田植えを開始。泥の中に足を入れるとその感触に驚きの声を上げながらも一步一步進み、雨の中一生懸命田植えをしました。「ぬめぬめしてすごいよ。ほら」と田植えを終えた児童は手に付いた泥を見せ合い、水田を見て「真っすぐきれいにできた」と笑顔を浮かべていました。



▲雨なんて何のその、田植えを頑張る児童たち

地域の連携と地域づくりを目指して

地域婦人会第2回タベのつどい

菊陽町地域婦人会(岩根祐美子会長)が7月5日、地域の連携と地域づくりを目指し、タベのつどいを開催されました。

開会式後、フルート アンサンブル マザーズによる演奏があり、参加者は美しい音色に癒されました。その後、会員の川端フジノさんと大竹美鈴さんが支部活動と町婦人会での活動を発表し、今後の取組みについてそれぞれの意気込みを述べました。食交流もあり、会員相互の親睦を深める楽しいひとときとなりました。



▲川端フジノさん

▲大竹美鈴さん

明るい地域社会を目指して

～明るく住みよい社会をめざす～青少年のつどい

青少年のつどいが7月13日に図書館ホールで行われ、約400人の参加がありました。今年のこの大会は「社会を明るくする運動推進大会」、「青少年のつどい」、「まちづくり大学」の合同開催として、犯罪のない安心・安全な地域社会の構築や青少年の健全育成、生涯学習の推進を目的に開催されました。

大会は、菊陽中部小学校合唱部によるオープニングセレモニーで開幕。社会を明るくする運動の啓発ビデオを上映し、罪を犯した少年の立ち直りを支える地域の力を紹介しました。その後、小中学生のメッセージ発表が行われ、子どもたちは「大人になったら町へ恩返ししたい」「今からでも自分にできることをしていきたい」など、将来の夢や町への思いを語りました。また、記念講演では、落語家 三代目 林家染二さんが「これだけは親として伝えたい」と題して、「朝のあいさつは心の扉を開く鍵。子どもの目を見て、抱きしめてあげてください」と力強く話しました。

参加者は大会をとおして、家族や地域で「支え合う心」の大切さについてあらためて理解を深めました。



1

2

4

1 2 清水弥乃さん(中部小5年)と森太成さん(菊陽中2年)が自らの経験をもとに将来の夢について語る3 落語家林家染二さんが「親として伝えたい」ことを熱弁4 澄んだ歌声を披露する中部小合唱部

日頃の練習の成果が実る

第29回菊陽町子ども会ビーチボールバレー大会

第29回菊陽町子ども会ビーチボールバレー大会が7月7日、菊陽中学校体育館と町民体育館で開催されました。

今大会はAパート(女子のみ)12チーム、Bパート(男女混合)27チームが出場し、熱戦を繰り広げました。

どのチームも一丸となって練習の成果を十二分に発揮しました。訪れた多くの観客からは盛んな声援が送られていました。

なお、Aパートの優勝チームの「NK-Girls(長塚)」と準優勝チームの「武蔵ヶ丘4町内A」は、7月20日に行われる菊池郡大会に出場します。

大会の結果は、次のとおりです。

Aパート 【優勝】 NK-Girls(長塚)
【準優勝】 武蔵ヶ丘4町内A
【第3位】 三里木北A

Bパート 【優勝】 ピンクパンサーズ(武6町内)
【準優勝】 武蔵ヶ丘4町内B
【第3位】 鉄砲小路ヤンキーズ



▲Aパートで優勝した「NK-Girls(長塚)」



▲Bパートで優勝した「ピンクパンサーズ(武6町内)」

● 試験 ●

第2回 危険物取扱者試験

- ▼試験日 11月4日(月)
- ▼場所 熊本市・八代市・天草市・玉名市
- ▼試験種類 甲種・乙種(1〜6類)・丙種
- ▼受付期間 9月6日(金)〜9月16日(月)
- ①電子申請 9月9日(月)〜9月19日(木)
- ②書類申請 9月9日(月)〜9月19日(木)
- ▼願書など配置場所 菊池広域連合消防本部
- ・消防試験研究センター熊本県支部
- ・熊本県庁消防保安課
- ※8月19日(月)以降に配置。
- ▼問い合わせ 消防試験研究センター熊本県支部 ☎(364)5005

大菊土地改良区職員採用試験

- ▼試験日 9月22日(日)(1次)
- ▼場所 大菊土地改良区(大津町)
- ▼職種・採用予定数・対象者 ①一般事務(高卒程度)1人 昭和60年4月2日〜平成8年4月1日に生まれた人
- ②技術職(高卒程度)1人 昭和59年4月2日〜平成8年4月1日に生まれた人で、2級土木施工管理技士以上の資格がある人
- ▼受付期間 9月24日(火) 午前8時30分〜

手持ちパソコン3級(表計算)資格取得講座

- 自分のパソコンを使って、3級表計算(エクスセル)資格取得を目指します。
- ▼日時 9月2日(月)〜10月23日(水) 午後7時〜午後9時
- ▼毎週月・水・金曜日(全20回)
- ▼場所 三里木町民センター
- ▼講師 内平 敬子さん
- ▼費用 受講料4,000円
- ※教材費・検定料は実費負担
- ▼定員 15人程度
- ▼その他 満1歳〜就学前の子どもの託児もできます。希望する場合は、保険加入が必要ですので、8月26日(月)までに手続きをしてください。
- ▼申し込み・問い合わせ 三里木町民センター ☎(232)5536

インターネット講座

- 自分のパソコン(インターネット)ができる環境にあることを使って、インターネットの活用術や、メールの操作方法を基礎から学びませんか。
- ▼日時 9月3日(火)〜9月26日(木) 午前10時〜正午
- ▼毎週火・木・土曜日(全10回)
- ▼場所 三里木町民センター
- ▼講師 尾崎 誠一さん
- ▼費用 受講料2,000円
- ※教材費は実費負担です。
- ▼定員 10人程度
- ▼その他 満1歳〜就学前の子どもの託児もできます。希望する場合は、

8月5日(月)〜8月20日(火)
 ※受験申込用紙・試験要領は、大菊土地改良区総務課にあります。詳しくは、試験要領をご覧ください。
 ▼問い合わせ 総務課 大菊土地改良区 ☎(293)6851

平成26年度専修学校熊本県立農業高等学校

- ▼試験日 10月3日(木)
- ▼場所 熊本県立農業高等学校(合志市)
- ▼区分 推薦入学者選抜、高等学校推薦、地域推薦(市町村)
- ▼内容 学力検査(小論文含む)国語総合、面接、提出書類
- ▼受付期間 9月3日(火)〜9月13日(金)
- ▼定員 80人
- ▼農学部(修業年限2年) 農産園芸学科・野菜学科・畜産学科
- ▼費用 入学試験手数料2,200円
- ▼問い合わせ 熊本県立農業高等学校 教務課 ☎(248)1188

相談

登記相談が予約制になります

熊本地方方法務局阿蘇大津支局の登記相談が10月1日(火)から予約制になります。今後、登記相談をする人は、事前に予約をお願いします。
 ▼導入日 10月1日(火)
 ▼予約受付開始日 9月24日(火) 午前8時30分〜

遊びの達人「秋の親子キャンプ」

- 家族で一つのテントに泊まり、野外炊飯などの活動を行います。普段はできない体験に家族で参加しませんか。
- ▼期間 9月28日(土)〜9月29日(日) (1泊2日)
- ▼場所 ふれあいの森研修センター
- ▼対象者 町内在住の小中学生とその家族
- ▼費用 参加費1人1,500円 (保険料含む)
- ▼定員 10家族(多数の場合は抽選)
- ▼申込期限 8月16日(金)
- ▼申し込み・問い合わせ 生涯学習課 生涯学習係 ☎(232)4917

遊びの達人「う!!子どもフェスティバル」

- 手作りの遊びを経験し、物作りの楽しさを体験しませんか。
- ▼日時 10月19日(土) 雨天決行 午前10時〜午後2時
- ▼場所 ふれあいの森研修センター
- ▼対象者 町内在住の小学4年生〜中学生
- ▼費用 参加費1人500円 (保険料含む)
- ▼定員 30人(多数の場合は抽選)
- ▼申込期限 8月16日(金)

▼相談日 毎週月曜日〜金曜日 (年末年始、休日を除く)
 ▼申し込み・問い合わせ 熊本地方方法務局 阿蘇大津支局 ☎(293)2272

不動産トラブル110番

- 住宅・土地のトラブルに関する無料相談会です。予約は不要です。
- ▼日時 8月24日(土) 午前10時〜午後4時
- ▼相談方法 ①面談場所 熊本県婦人会館 熊本県司法書士会
- ②電話 ☎(364)0800
- ▼問い合わせ 司法書士(担当:川口) ☎0965(62)1770

募集

親子ふれあい講座「くまモンのコースター作りと安全教室」

- 押し花で作る「くまモンのコースター」と企業の社会貢献事業による「安全教室」です。親子で参加しませんか。
- ▼日時 9月28日(土) 午前10時〜正午
- ▼場所 中央公民館会議室
- ▼講師 ①コースター作り 村上 緑さん
- ②安全教室 ヤマト運輸(株)
- ▼対象者 小学生と保護者
- ▼定員 15組(多数の場合は抽選)
- ▼費用 参加費500円

遊びの学校「竹てっぽう作り」

- 身近な竹を使って、竹てっぽうを作ります。小刀などの道具の使い方と仕上げ加工の工程を学びます。
- ▼日時 8月19日(月) 午前10時〜正午
- ▼場所 ふれあいの森研修センター
- ▼講師 甲斐 省次さん
- ▼対象者 小学生
- ▼費用 参加費400円(材料費含む)
- ▼定員 10人(先着順)
- ▼申込期間 8月5日(日)〜8月14日(水)
- ▼申し込み・問い合わせ ふれあいの森研修センター ☎(233)1080

一日体験学習「熊本城の本丸御殿と湧々座見学」

- 午前10時〜午後2時30分
- ▼場所 熊本城内「本丸御殿」・城彩苑内「湧々座」
- ▼対象者 町内在住の小中学生
- ▼費用 1,200円(参加費・入場料・保険料・弁当代含む)
- ▼定員 25人程度(先着順)
- ▼申込期間 8月5日(日)〜8月19日(月)
- ▼申し込み・問い合わせ ふれあいの森研修センター ☎(233)1080

(コースターは親子で5枚)
 ※費用は、当日徴収します。
 ▼申込期限 9月17日(火)
 ▼申し込み・問い合わせ 中央公民館 ☎(232)2116

石けんにデコレーションしよう

- プレゼントや来客用として。ピタリなオリジナル石けんが簡単に作れます。
- ▼日時 9月10日(火) 午後1時30分〜午後3時
- ▼場所 東部町民センター
- ▼講師 内田 早苗さん
- ▼費用 受講料・材料費400円
- ▼定員 20人(先着順)
- ▼持参物 はさみ、鉛筆HB(シャープペンシル不可)
- ▼申し込み・問い合わせ 東部町民センター ☎(232)3803

第2回ノルディックウォーキング

- ▼日時 9月4日(水)〜10月2日(水) 毎週水曜(全5回) 午前9時〜午前11時
- ▼場所 菊陽杉並木公園スポーツ広場
- ▼対象者 町内在住の成人
- ▼費用 受講料1,210円 (保険料含む)
- ▼定員 20人程度(多数の場合は抽選)
- ▼申込期限 8月23日(金)
- ▼申し込み・問い合わせ 生涯学習課 体育振興係 ☎(232)4917

町立保育所非常勤保育士を募集します

職種	勤務日	勤務時間	採用人数	賃金・報酬
非常勤保育士(延長保育)	月〜金	午後3時〜午後7時	1人程度	日給:3,600円
非常勤保育士(土曜保育)	土曜日	午前8時30分〜午後5時15分	1人程度	日給:7,200円

- ▶応募方法 履歴書(写真付き)、保育士証(写し)を平日の午前9時〜午後5時の間に、福祉課保育所係までご持参ください。なお、ご持参の際は併せて面接を行いますので、事前にご連絡の上、お越しください。
- ※延長保育・土曜保育の保育士は、臨時保育士の年休取得時に代替勤務(1日勤務)をしていただく場合があります。
- ▶申し込み・問い合わせ 福祉課 保育所係 ☎(232)4913

菊陽町図書館だより

ほんの森

おはなし会のお知らせ

場所：おはなしのへや

- ★朝のおはなし会(おはなしの森さんさん)
毎月第1・2水曜日 午前11時～午前11時30分
(8月7・14日、9月4・11日)
- ★夕方のおはなし会(図書館職員)
毎週木曜日 午後5時～午後5時30分
(8月1・8・15・22・29日)
- ★日曜のおはなし会(おはなしの森さんさん)
毎月第2・4日曜日 午後2時～午後2時30分
(8月11・25日、9月22日)
- ★あかちゃんと楽しむわらべうた(図書館職員)
8月28日(水) 午前11時～午前11時30分
0歳児の赤ちゃんが対象です。

新しく届いた本

ぼくは、図書館がすき 漆原宏/著 日本図書館協会

モノ・人・お金自分整理のすすめ 阿部絢子/著 中経出版

新選組隊士烈伝 双葉社

心と体を整える子育て力 齋藤孝/著 朝日出版社

日本の医療この人が動かす 海堂尊/著 PHP研究所

まったくわからない人のためのネットの常識 高作義明/著 新星出版社

今森光彦の里山さんぽ図鑑 今森光彦/写真・文 世界文化社

アーティストになる基礎知識 美術手帖/編 美術出版社

千年の百冊 鈴木健一/編 小学館

花鳥の夢 山本兼一/著 文藝春秋

開館時間 月・水・金・土・日/午前10時～午後6時
木/午前10時～午後8時
休館日 毎週火曜日・毎月第3水曜日(館内整理日)
年末年始(12月28日～1月3日まで)
特別整理期間(年1回)

● 図書館からのお知らせ ●

☆ホール・サポーター募集! ☆

菊陽町図書館ホールでは、主に自主文化事業の運営をお手伝いいただくホール・サポーター(ボランティア)を募集いたします。当館主催の自主文化事業での事前準備や当日の受付・舞台まわりや客席などの運営スタッフとして事業に参加していただきます(ただし、音響・照明などの舞台設備操作は除きます)。喜びや感動を共有できるステージづくりに参加してみませんか。
詳しくは、図書館ホールまでお問い合わせください。

菊陽町図書館ホール 平成25年8月 催し物

日	曜	開場	開演	終演	催し物	主催者	入場方法	対象者
1	水	9:00	19:00		図書館ホール・オープンステージ	菊陽町図書館ホール(☎232-7756)	要予約(お問い合わせください)	
7	水	9:00	9:20	16:40	菊陽町就学前・学校人権教育部会[夏期講座]	菊陽町人権教育推進協議会(☎232-2113)		関係者のみ
8	水	9:00	19:00		図書館ホール・オープンステージ	菊陽町図書館ホール(☎232-7756)	要予約(お問い合わせください)	
15	水	9:00	19:00		図書館ホール・オープンステージ	菊陽町図書館ホール(☎232-7756)	要予約(お問い合わせください)	
17	木	お問い合わせください			ピアノ発表会			関係者のみ
22	水	9:00	19:00		図書館ホール・オープンステージ	菊陽町図書館ホール(☎232-7756)	要予約(お問い合わせください)	
29	水	9:00	19:00		図書館ホール・オープンステージ	菊陽町図書館ホール(☎232-7756)	要予約(お問い合わせください)	
31	金	9:30	9:45	13:00	第9回菊陽町次世代育成支援「陽っ子まつり」	陽っ子まつり実行委員会(☎232-4913)	無料	どなたでも

(平成25年7月8日現在確定分)

☆主催者の都合により内容変更の場合があります。
☆図書館駐車場が満車の際は、隣接する公園の駐車場をご利用ください。
☆練習・リハーサルなどは掲載していません。

平成26年3月分のホール使用の調整会議(抽選会)を、9月11日(水)の午前9時30分から図書館ホールで行います。認め印をご持参の上、時間までにお集まりください。

問い合わせ 図書館 ☎232-0404 図書館ホール ☎232-7756
<http://www.kikuyo-lib.jp>

遊びの学校〜ペットボトルでランプ作り〜

▼日時 9月7日(土) 午後1時～午後3時

▼場所 ふれあいの森研修センター

▼講師 甲斐 省次さん

▼対象者 小学生

▼費用 参加費800円(材料費含む)

▼定員 10人(先着順)

▼申込期間 8月5日(月)～8月20日(火)

▼申し込み・問い合わせ ふれあいの森研修センター ☎(232)10800

大人のパン教室

季節の惣菜を使った手づくりのパンづくりを体験しませんか。

▼日時 9月9日(月) 午前10時～正午

▼場所 ふれあいの森研修センター

▼講師 天野 智子さん

▼費用 参加費1,200円(材料費含む)

▼持参物 エプロン、三角巾

▼定員 10人(先着順)

▼申込期間 8月5日(月)～8月20日(火)

▼申し込み・問い合わせ ふれあいの森研修センター ☎(232)10800

介護職員初任者研修(旧ホームヘルパー2級講座)

▼場所 三里木町民センター

▼対象者 町内在住の小中学生と保護者

▼費用 参加費1組500円

▼定員 12～15組(先着順)

▼申込期間 8月1日(木)～8月13日(火) 午後5時

▼その他 詳しくは、8月16日(金)までに直接組合からご連絡します。参加者にはお土産があります。

▼申し込み・問い合わせ 熊本市酪農農業協同組合(担当:森) ☎(232)2601

第4回森林自然観察・体験教室

▼日時 8月18日(日) 小雨決行 午前10時～午後2時

▼場所 五木村端海野自然公園

▼内容 端海野キャンプ場(960m)からカエデなど落葉広葉樹を観察しながら六本杉山(1,149m)に登ります。

▼日時 8月23日(金) 8月23日(金) 8月23日(金)

▼申し込み・問い合わせ 菊陽町ボランティアセンター ☎(232)4824

くまもと米粉甲子園

おいしさの頂点を目指して、高校生オリジナルのアイデアレシピでバトル!優秀作品を選定し、事業者による商品化と販売につなげます。

▼対象者 県内高校生(個人かグループ)

▼募集内容 県産米粉を使用したパン・スイーツレシピ、県産米粉を使用した米粉麺の料理レシピ

▼申込期限 9月10日(火)

※募集要領や応募用紙など詳しくは、くまもとの米粉ホームページをご覧ください。

▼問い合わせ 熊本県産課 ☎(333)2388

くまもと米粉甲子園

お問い合わせ 熊本県森林保全課 ☎(333)2450

shirin@pre.kumamoto.lg.jp

スクールパトロール隊員募集

町では、10月から総務課で勤務する非常勤職員を募集します。

職種	勤務日	賃金	仕事内容	雇用期間
スクールパトロール隊員	週5日 1日6時間以内 (週29時間以内)	時給:750円	町内小中学校、保育園、幼稚園を対象に、不審者対策、交通事故防止などの対策のため、2人1組でのパトロール業務	6カ月

▶募集人員 2人程度
▶必要書類 履歴書(写真付き)
▶応募条件 普通自動車免許を有すること(AT限定も可)
▶応募方法 必要書類を総務課へ持参するか、郵送してください。郵送の場合は、9月2日(月)当日消印有効。封筒に

「履歴書在中」と朱書きしてください。後日、面接を行います。
▶募集期限 9月2日(月)
▶申し込み・問い合わせ 〒869-1192(住所不要) 菊陽町役場 総務課 交通防災係 ☎(232)2111

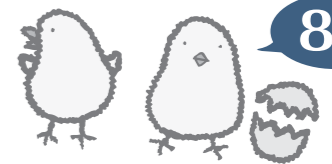

～菊陽町武蔵ヶ丘児童館～

(西部町民センター内) ☎338-3443

幼児(必ず保護者と一緒にご利用ください)～小学生まで遊べます。無料です。開館時間は、午前8時30分～午後5時です。武蔵ヶ丘児童館は、「幼児とその保護者」のための活動・「小学生」のための活動を行っています。

リトルシダースクラブ 午前10時～午前11時30分

●「2歳以上の幼児とその保護者」が対象。登録が必要です。

ひよこ活動 午前10時～午前11時30分

●「リトルシダース参加者以外の0歳～入学前の幼児とその保護者」が対象。自由参加です。

Table with 2 columns: 8月, 9月. Rows include program details like 'リトルシダースクラブ' and 'ひよこ活動'.

子育て相談 毎週金曜日・午後1時～午後4時30分

※金曜の午後は、児童館でおしゃべり！自由来館で遊べます。対象者：乳幼児・小学生とその保護者(母、父、祖父母など)

児童館に遊びに来るお友達へ

♪じどうかんにくるときは、かならずおうちのひとにつたえてね♪どうろはとびださないで、こうつうルールをまもってね♪ぼうしをかぶって、かならずおちゃやみずをもってきましょう

～つどいの広場ぴーす～

(ふれあい交流・福祉支援センター) ☎337-6830

おおむね3歳未満の児童と保護者が対象です。いつでも好きな時間に利用できます。子どもと一緒に遊んだり、お母さん同士で情報交換をしたりしてご利用ください。

- 利用時間 月・水・金曜日(祝日を除く) 午前10時～午後4時
●利用料 一家族 100円

※駐車場に限りがありますので、乗り合わせでお越しください。※毎週月曜日は、絵本の読み聞かせを行っています。

8月のプログラム

- 7日(水) 夏のつどい(要予約20組)
9日(金) 身体測定
19日(月) 講習会(親子エアロビクス)、夏のつどい(要予約20組)
21日(水) 夏のつどい(要予約20組)
30日(金) 誕生会

※予約は8/2(金)から受け付けます(電話予約不可)。



お父さんが作ったトンネルの中をくぐる子どもたち(6月15日のおうちのつどい)

菊陽町地域子育て支援センター

～元気っこくらぶ～

(元気の森ラビット保育園内) ☎288-5808

0歳～就学前の子どもさんと保護者対象。親子で楽しむ体験活動や、子育て相談など、参加費は無料です。

ベビー

午前9時～午後2時 元気の森ラビット保育園 ※1歳未満の活動です。マタニティもどうぞ♪

Table with 2 columns: 日にち, プログラム. Rows include activities like 'ヒンヤリおもちゃ作って☆水遊び'.

元気っこ

午前9時～午後2時 元気の森ラビット保育園

Table with 2 columns: 日にち, プログラム. Rows include activities like 'わいわい☆元気っこ', 'カントリーパークにLet's Go!', etc.

※どの活動も20組限定となりますので、電話予約をお願いします。※お誕生会に参加するお誕生月の人は、28日に誕生カード作りをしますので、予約し参加してくださいね。

ママの休日 午前10時～正午

※お茶の準備をしています。マイコップをご持参ください。

Table with 2 columns: 日にち・場所, プログラム. Row: 23日(金) 武蔵ヶ丘コミュニティセンター

園庭開放

※保育室や園庭で遊べます。事前にご連絡ください。月～土曜日(園行事開催日や休日を除く) 午前9時～午後2時

育児相談

※一人で悩まないで、気軽にご相談ください。月～金曜日(園行事開催日や休日を除く) 午前10時～午後4時

菊陽町地域子育て支援センター

～ミニキャロットくらぶ～

(光の森キャロット保育園内) ☎233-0098

0歳～就学前の子どもさんと保護者対象。親子で楽しむ体験活動や、子育て相談など、参加費は無料です。

ベビーキャロット

午前9時～午後2時 光の森キャロット保育園

Table with 2 columns: ベビー&マタニティ, プログラム. Rows include 'HAND MADE♥' and 'ちゃぶちゃぶプール遊び'.

ミニキャロット

午前9時～午後2時 光の森キャロット保育園

Table with 2 columns: 0・1歳, 2歳以上, プログラム. Rows include 'ミニキャロット♥コーナー遊び', 'ひゆるひゆるひゆる～!おばけづくり', etc.

※どの活動も30組限定となりますので、電話予約をお願いします。

※お誕生会に参加するお誕生月の人は、20日に誕生カード作りをしますので、予約し参加してくださいね。

キャロットランド 午前10時～正午

※お茶の準備をしています。マイコップをご持参ください。

Table with 2 columns: 日にち・場所, プログラム. Row: 7日(水) 菊陽杉並木公園さんさん

園庭開放

※保育室や園庭で遊べます。事前にご連絡ください。月～土曜日(園行事開催日や休日を除く) 午前9時～午後2時

育児相談

※一人で悩まないで、気軽にご相談ください。月～金曜日(園行事開催日や休日を除く) 午前10時～午後4時

～菊陽町地域子育て支援センター～

(白鈴園内) ☎232-4280

入園前の親子(0～6歳)・妊婦さんは、いつでも参加できます(参加費無料)。

※駐車場に限りがありますので乗り合わせでお越しください。

ハローサークル 午前10時～正午

Table with 2 columns: 月日・場所, プログラム. Rows include '育児講座:虫除けスプレーを作ろう', 'リズム遊び', etc.

ハロールーム 問い合わせ☎232-4280

○陽だまり(白鈴園) 月～金曜日(休日を除く) 午前9時～午後2時 ※陽だまりで身体測定ができますのでお気軽にお越しください。

※今月の手遊び…トワニさん ふれあい遊び…♪輪ゴムになあれ 絵本・紙芝居…「おひさま あはは」

○あいあい(ふれあいの森研修センター) 火曜日(休日を除く) 午前10時～午後1時

○ゆっくりーむ(白菊園) しばらく使えません。ご迷惑をおかけします(園庭は使えます)。

園庭開放

町立保育所8園の園庭で遊べます。けががないようおうちのひとどうぞ。月～金曜日(園行事開催日や休日を除く) 午前9時30分～正午

育児相談

気軽にお電話ください。月～金曜日(園行事開催日や休日を除く) 午前10時～午後5時

菊陽人 りさーち



たかしま ひまり
高島 向日葵さん
(7歳・緑ヶ丘)

- 将来の夢
ケーキ屋さん
- 自慢できること
鉄棒
- 今一番やりたいこと
サイクリング
- 家族に伝えたいこと
いつもご飯作ってくれてありがとう

「菊陽人りさーち」に掲載を希望される人は、はがきに「氏名」「年齢」「住所」「連絡先(昼間)」を明記のうえ〒869-1192菊陽町役場総合政策課「菊陽人りさーち」係までお送りください。
注)掲載対象は、小学生以上で菊陽町に居住している人に限ります。親子、祖父母と孫など2人1組での掲載もできます。掲載が決まりましたら、こちらからご連絡させていただきます。



つつうら こころ
津々浦 瑚心さん
(8歳・大堀木)

- 将来の夢
漫画家
- 自慢できること
絵が上手なこと
- 今一番やりたいこと
お母さんと遊びたい
- 家族に伝えたいこと
お手伝いをすぐにするね

心をはぐくむ ゆたかな 人権のひろば

子どもの目、子どもの声
人権
作文シリーズ
【No.52】

問い合わせ
人権教育・啓発課
☎232-2113

◇印からの文章は先生のコメントです。



▲学年集会で自分やなかまのことを話し合いました

この学習をして、どうして被差別部落に生まれただけで周りの人たちから差別を受けなくてはいけないのかと思いました。三年生の時に勉強した「ほんとうの友だち」にも、「白山もんなんぞんおせえ」と、生まれた場所の名前を使って言っているのがありました。それだけでもいいのがあります。「わたしは負けない」の主人公が「ここでにげたら差別に負ける」と思ったのは、差別とたたかう意味だったと思います。机のすみに落書きをして楽しいのかな、おもしろいのかなと思いました。

四年生の中で、私の地区に住んでいるのは一人だけです。差別とか受けたことはありません。よかつたなとは思っていません。いやと思つたこともありません。だつてみんな一人一人ちがうからです。人数の多い他の地区に住んでいる人をつらやましがつたことはありません。わたしの地区には小学生が十何人しかいません。人もあまり通つたり通つたりしないところだと思います。だから差別とかがないか不安です。でも、そのことで相談で

『わたしは負けない』を 学習して

武蔵ヶ丘小4年 村上 奈緒

きる人はたくさんいます。だからその人たちとつしよにいればこわくもありません。

今、差別をしたり、されたりしてないと思います。自分が差別されないからいいと思うのではなくて、差別のない、安心できるくらいになるようにしていきたいと思つています。差別をなくすためにどんなことをしていくのかも考えていきたいです。わたしも差別をしている人がいたら注意をしてやめさせたいです。これからもしていきたいです。

また、友だちの発表を聞いて心に残つたことがあります。それは「心が強くなればどんな差別にも立ち向かえる」という言葉です。内側で苦しんで、外側に出さずがまんしているということは、不安があるからだと思います。わたしもそういうことがあると思います。でも少しずつ解決していつてすつきりしました。でもまだ不安もあります。先生がいなくてふざけて、いるときにはふざけないといつも差別につながると思っています。安心できるクラスにするために、みんなが一人一人気持ちを持ってつなぐればいいと思います。

◇クラスの中のおかしいことに気がつき、なくす行動をする子どもたちが増えてきて、それぞれの不安がなくなり、安心できるようになってきました。自分を不安にさせていたものは、周りが作つた間違つた価値観で、自分には何の責任もないのです。そんなことを日々学習しながら、差別に立ち向かい、本当のなかまとしてつなぐ取り組みをしているところです(担任：木下)。

人としての生き方を 学ぶのはまず家庭から

人権擁護委員 西田眞志子

学校や職場における人権集会や研修会をはじめ、町をあげての啓発活動が促進され始めて久しいが、差別やいじめ問題などが後を絶たないし重大化させているように思えてならない。

理想通り進まないのが世の常とはいえ、より前進するためには大人各人が自らの問題と受け止め日々の暮らしの中で真剣に子どもたちと向き合つことが第一歩であり、その基盤は家庭であると思う。

社会の変化に伴い仕事や雑事に追われることの多い日々であるが、子どもの育成には親や家族が重責を負つ。幼少期から優しさと思いやりや温かみのある人間関係の育成に努め暮らしの中で善悪の判断が自然に身につくよう努める。

「我が身つねつて人の痛さを知れ」との言葉通り人としての生き方は親の元で培われる。それを基に学校教育や地域での交わりの中で集団的な生き方を教わつたり学んだりして成長していく。

家庭における核は子どもへの家族の愛情である。苦勞もあるが、子どもの健全な成長が楽しみでもあり、生きがいとなることだろう。



きくよう文芸

菊陽句会報

補若葉路面電車の城下町	坂本百合子	往く兄と江津湖にボート漕ぎし日も	吉野 早苗
匂ひ来る球磨の流れやつばな咲く	田中 郁子	すれ違ふ老の会話や庭薄暑	井上久美子
天牛のポトリ音して飛び立ちぬ	井 子文	袖の花や鉛筆といで句の思案	日高 妙子
夏夕べ美男健在古希の会	財津 早雪	PM2.5濯ぎものまで夏座敷	曾我 育代
夕闇に螢のあかり夫と追ふ	原野レイ子	阿蘇裾野風のうねりや麦の秋	曾我トモ子
眼裏に旅の紫陽花揺れてをり	力 幸子	隣席の香水はのど落語寄席	紫藤 祥子
枝落とす急きよ梅の実握ぎており	寺尾千代子	甘き夢グラスに揺るる藍浴衣	村上 朋子
児等歓声カバの齒磨く梅雨晴れ間	高橋 孝子	雨よ降れ紫陽花の藍溶くるまで	野口 令史
麦刈りや一束ずしり畦におく	堀川 妙子	我が人生浮かず沈まず冷奴	松橋 強
ほろよいの気全開花菖蒲	福田 貴子	英豌豆菜園のですと籠一杯	藤本 純子
キヤベツ畑がじつと息ひそめ	佐藤 健	新会長期待の話術薄暑なる	佐藤 澄世
無為の身は只見るばかり梅雨の空	佐藤 節		

短歌会

梅雨の日に紫蘇の香りに包まれて母の残せし瓶に漬けゆく
給食のスイトコーンは二千本手当たり次第に電話をかける
寄る歳に負けじと急ぐ田んぼ道行けば田蛙ケケケと笑ふ
朝あさに勢ひ伸びる杉苔に留まる露は玉と耀く
紅淡くチクシイバラは群咲きて風はさやかに夏は来にけり
絵手紙に描きたる花に日は差して真赤な花片炎のように
溪谷の道に白々しきえごの花汗ばむ肌如初夏の風吹く
ノクターンの調べにのせて送りゆくありし日の君を胸にとどめん
白き帽子仕上げて鏡に寄りゆきぬ贈らむ人の顔浮かべつつ
大楠のみどりに萌ゆる欲びにブランコ高く一年生踏む

今村 貞子
梅田 國雄
河北 幸一
菊川あさみ
佐藤せい子
下田 久子
中村トシエ
松岡富紀子
山川 カヅ
松本 東亜

1 木	消費生活相談(役場1階相談室、午前10時～午後4時)	
2 金		
3 土	第38回菊陽町夏まつり(菊陽杉並木公園、午後4時30分～午後9時)	図書館午後1時閉館
4 日	日曜窓口開庁(町民課)午前9時～午後1時(証明書発行のみ)	
5 月		
6 火	消費生活相談(大津町役場2階相談室、午前10時～午後4時)	さん休 図書館休
7 水		
8 木	消費生活相談(役場1階相談室、午前10時～午後4時)	
9 金		
10 土		
11 日	日曜窓口開庁(町民課)午前9時～午後1時(証明書発行のみ)	
12 月		
13 火	消費生活相談(大津町役場2階相談室、午前10時～午後4時)	図書館休
14 水		
15 木	消費生活相談(役場1階相談室、午前10時～午後4時)	
16 金		
17 土		
18 日	日曜窓口開庁(町民課)午前9時～午後1時(証明書発行のみ)	
19 月		
20 火	消費生活相談(大津町役場2階相談室、午前10時～午後4時)	さん休 図書館休
21 水		図書館休
22 木	消費生活相談(役場1階相談室、午前10時～午後4時)	
23 金		
24 土		
25 日	日曜窓口開庁(町民課)午前9時～午後1時(証明書発行のみ)	
26 月		
27 火	消費生活相談(大津町役場2階相談室、午前10時～午後4時)	さん休 図書館休
28 水		
29 木	消費生活相談(役場1階相談室、午前10時～午後4時)	
30 金	夜間納税相談(税務課)午後9時まで	
31 土	第9回陽っ子まつり(図書館ホール、午前9時30分～正午)	

4日	古田医院	菊池市 ☎0968-25-2280
	ナカシマセブクリニック	合志市 ☎288-0777
	光の森脳神経外科内科	菊陽町 ☎232-7711
	菊陽レディースクリニック	菊陽町 ☎213-5656
11日	千々岩歯科医院	合志市 ☎242-4681
	光の森調剤薬局	菊陽町 ☎232-7811
	まつおか小児科内科	合志市 ☎227-6213
	旭志石田医院	菊池市 ☎0968-37-2037
18日	岩倉整形外科医院	大津町 ☎293-8888
	たに耳鼻咽喉科アレルギー科	菊陽町 ☎233-3387
	林秀樹歯科医院	菊池市 ☎0968-25-4500
	光の森調剤薬局	菊陽町 ☎232-7811
25日	赤星医院	菊池市 ☎0968-25-2738
	七城木村クリニック	菊池市 ☎0968-26-9555
	柴田整形外科	合志市 ☎346-5500
	古賀眼科	大津町 ☎293-1411
8月の休館日	中山歯科医院	菊池市 ☎0968-38-2401
	ひかりヶ丘眼科・内科医院	合志市 ☎348-6305
	隈部医院	菊池市 ☎0968-25-2851
	菊池中央病院	菊池市 ☎0968-25-3141
	ちが産婦人科医院	菊陽町 ☎232-9131
	熊本セントラル病院	大津町 ☎293-0555

※医療機関の都合によりやむを得ず変更になる場合もありますので、最新情報は、菊池郡市医師会テレフォンサービス(☎0968-25-3300)でご確認ください。
※薬局は、菊陽町内のみを掲載しています。

11	7	7	6	6	5	5	4	3	2	6/1	31	31	30	30	30	30	29	28	27	27	27	5/25
徳重優乃	内浦	米田	釘本	大塚	井上みあ	大場	佐竹	岩間	横山	折田	岩野	大地	上野	橋本	上野	高橋	辛島	古澤	中村	山隈	高瀬	本岡
憲政	洋和	隆泰	載徹	千年	貴祐	宣幸	政紀	淳子	賢太郎	雄二	圭次	朋和	健成	広大	聖彦	佳介	篤	貴志	知佳	芳章	明	栄蔵
光7町内	南花立	緑陽台	武5町内	上津久礼	南八久保	緑ヶ丘	光7町内	津久礼ヶ丘	武3町内	八久保	あさひヶ丘	光7町内	新町	光7町内	光2町内	南八久保	下原	緑ヶ丘	中尾	東ヶ丘	沖野	光4町内

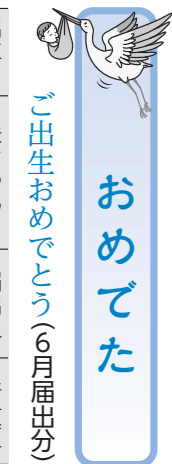

ご出生おめでとう(6月届出分)

おめでた

28	24	21	18	17	16	15	13	12	12	11	11	8	6	6/1	6/1	20	17	17	16	14	13	6/12
矢野	秋吉	矢野	今富	小林	安永久美子	横手公哉	高野キミ子	東末喜	三島英治	荒木大介	吉山マスエ	楠元カズ工	坂本毅	秋吉秀子	秋吉秀子	林田	工藤美乃里	船津	大塚	奥苑	高宮	有内
一郎	安治	春奈	宮子	正典	美子	公哉	末喜	英治	大介	大介	マスエ	カズ工	毅	秀子	秀子	怜佳	乃里	央	心菜	匠海	楓夏	楓夏
67歳	84歳	93歳	91歳	61歳	86歳	79歳	98歳	95歳	69歳	44歳	87歳	92歳	93歳	83歳	83歳	邦博	太一	真吾	健太	千秋	修	雄司
大堀木	柳水	大堀木	出分	沖野	武3町内	光団地	上津久礼	上中代	新町	新山	馬場楠	新山	津留	柳水	柳水	杉並台	あさひヶ丘	向陽台	沖野	武1町内	入道水	下原

おくやみ

ご冥福をお祈りします(6月届出分)

ふれあい総合相談 8月

■ 心配ごと相談(午前10時～正午)		
実施日	会場	内容
17日(土)	ふれあい交流・福祉支援センター	☎337-6830
24日(土)	老人福祉センター	☎232-3966
■ 行政相談(午前10時～正午)		
実施日	会場	内容
10日(土)	老人福祉センター	
■ 専門相談(午後1時～午後3時)		
相談名	実施日	会場
法律	5日(月)	老人福祉センター
	15日(木)	老人福祉センター
税金	16日(金)	ふれあい交流・福祉支援センター
	12日(月)	老人福祉センター
財産相続	20日(火)	ふれあい交流・福祉支援センター
	26日(月)	老人福祉センター
登記・法律相談	8日(木)	ふれあい交流・福祉支援センター
● 問い合わせ/社会福祉協議会 ☎232-3593		
■ 介護相談 平日(午前8時30分～午後5時15分)		
事業所名	電話	内容
菊陽町社会福祉協議会居宅介護支援事業所	☎232-3592	

善意の灯

菊陽町社会福祉協議会

高野和教(故キミ子)	横手孝子(故公哉)	西岡和明(故カトヨ)	坂本ヨシ子(故毅)	城弘教(故照子)	豊住量基(故ハツ工)	秋吉徳昭(故秀子)	高森博昭(故陽二)	赤塚フサエ(故一秋)	■ 香典返し(敬称略)
上津久礼	光団地	曲手	津留	鉄砲小路	出分	柳水	鉄砲小路	新町	

三島純子(故英治)
東馨(故末喜)
秋吉セイ子(故安治)
安永三知男(故久美子)
以上のとおりご寄付いただきました。ここに報告し厚くお礼申し上げます。なお、掲載を承諾された人のみ掲載しています。(6月受付分)

総合交流ターミナル さんふれあから

8月の休館日 6・20・27
問い合わせ ☎(232)8690

8月のイベントご案内

- 13日 特別営業
- 14日 13:00～ 押し花教室
- 15日 青汁コンサート アルトサクスの生演奏
- 21日 13:00～ 押し花教室
- 28日 12:30～ さんふれあ舞の会
- 31日 17:00～ 第25回ふれあ館コンサート(会場:ふれあ館)
出演:「ウクレレアンサンブル J・ふり〜ず」
入場料:500円(ドリンクバー、茶菓子)

- 温泉** 1日:回数券デー(回数券+2枚サービス)
8日:レディースデー(女性半額)
15日:さんさんデー(半額・回数券+1枚サービス)
22日:メンズデー(男性半額)
29日:回数券デー(回数券+1枚サービス)
- 直売所** 9・23日:さん彩感謝デー(1,200円以上お買い上げの人に野菜1品プレゼント)
※なくなり次第終了。
※パーベキュー好評です(要予約)。
※毎週月曜日
さんふれあポイントカードポイント2倍
※土・日・祝日
ふれあ館パイキング 大人880円(ドリンクバー付)