



きくよう

一打入魂!



今月の主な話題

- 熊本市町村広報担当者による合同特集
- 信じることで生まれる絆…………… 2
- 地下水かん養量を増やす水田湛水事業の協定を更新… 4
- 保険証の切り替え手続きが必要… 6
- 国民年金保険料の免除申請対象期間が拡大します… 8
- 地域包括支援相談センターをご利用ください… 12

広報 きくよう

2014

3

No.514

おえかき大好き!



みんなで縄跳び大会をしたよ



作者 きむら ひなた
木村 陽向ちゃん
(武6町内)
平成20年3月21日生まれ

ぼくのわたしの誕生日

3月



かわはら たくや
川原 拓也くん
(武3町内)
平成20年3月19日生まれ

保育園で家の様子をたくさん話してくれます。毎日、大好きなサッカーで友達と楽しく遊んでいます。



いんどう さくら
犬童 咲来ちゃん
(八久保)
平成20年3月27日生まれ

縄跳びの練習を頑張っていて、あや跳びが跳べるようになりました。明るくていつもみんなを楽しませてくれます。

編集後記

寒い日が続きますね。こんな寒い日はこたつでぬくぬく、と言いたいところですが、仕事でもプライベートでも活発に動き回っています。「菊陽町バドミントン大会」の児童も寒い中全力で頑張っていました。「菊陽りりさーち」で取材したアイスホッケーの兄妹も氷の上では普段と全く違う顔を見せていました。一生懸命プレーするその姿はどの子もきらきらと輝いていました。私も負けじとバドミントン部を結成したり、駅伝に出てみたり。子どもたちを見習い頑張ります!(上野)

人のおごき

平成26年1月末現在()内は前月比

人口	39,310 (+62)
男	19,255 (+39)
女	20,055 (+23)
世帯数	15,354 (+45)

- 出生/47 ●死亡/22
- 転入/172 ●転出/135

今月の表紙

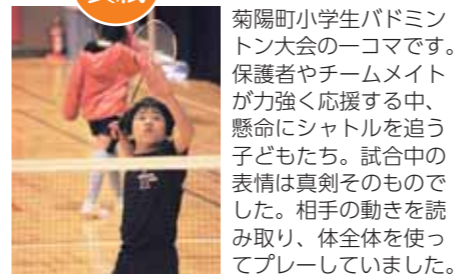

菊陽町小学生バドミントン大会の一コマです。保護者やチームメイトが力強く応援する中、懸命にシャトルを追う子どもたち。試合中の表情は真剣そのものでした。相手の動きを読み取り、体全体を使ってプレーしていました。

※広報きくようは、環境に優しい再生紙と大豆インクを使用しています。



▲隅々まできれいに掃除する武蔵ヶ丘小学校の児童

まちのわだい

掃除が楽しくなったよ

武蔵ヶ丘小学校「第3回校内そうじコンクール」

武蔵ヶ丘小学校(岩下育男校長)が2月7日(土)14日、第3回校内そうじコンクールをしました。これは、岩下校長が今年度の目標の一つに掲げた「すみずみまでそうじ」を実際に取り組んだものです。

環境委員会に所属する5・6年生が全クラスを見て回り、「無言で掃除」「隅々までする」「用具の片付け」の3つがきちんとできているか確認します。環境委員は、3つ全てできたクラスに「金メダルシール」をあげ、5つそろった賞状を渡します。

1年生の児童は「学校がきれいだとうれしい。掃除も楽しくなった」と笑顔で話しました。環境委員の伊藤電太郎さんは「最初と比べるとみんな真面目に取り組み、ごみも減りました。これからもみんなで頑張って掃除してほしい」と話しました。

発行/菊陽町役場
〒869-1192 熊本県菊池郡菊陽町大字久保田2800番地
☎(232)2111(代表)
編集/総合政策課
☎(232)2112(直通) FAX(232)4923

Eメール sogoseisaku@town.kikuyo.lg.jp
URL http://www.town.kikuyo.lg.jp/

ホームページ きくようまち 検索

この広報紙はユニバーサルデザインフォントを使用しています。



木村和也さん

Kimura Kazuya

◎ Profile
昭和44年東京都国立市生まれ。平成3年熊本放送(RKK)入社。以後、アナウンサーとして活躍中。番組取材中に事故に遭い、入院時の心の葛藤を記した自身の日記「再起可能」を書籍化。現在は精神的に講演活動を展開し、自身の体験を伝えている。

周りの支えや言葉を自分の力に

歩ける可能性「1%」
事故が起こったのは2001年3月、熊本に来て10年目のことでした。番組の取材でパラグライダーを体験中、約5メートルの高さから墜落、第3腰椎を粉碎骨折し脊髄を損傷しました。事故の瞬間は体験したことがないような音や感覚があり、救急車で病院に向かっていくときは不安と恐怖でいっぱいでした。手術後は腰から下の感覚が全くなく、医師から「歩けるようになる可能性は1%あるかないか」と言われ、歩けなくなることを覚悟しました。しかし、医師の「諦めないでください。歩けるようになる可能性は0ではない。1%を大きくするのも小さくするのもあなた次第です」という言葉のおかげで、1%の可能性を信じて諦めずに向き合おうと決意し

ました。この言葉が、リハビリを頑張るための精神的な土台をつくってくれたのだと思います。しかし、現実は一人でトイレに行くことも寝返りを打つこともできず、一晩に30回もナースコールを押すこともありました。そんな自分が情けなくなり、「痛い」「つらい」という言葉しか出ず、心のバランスが崩れていきました。そのころの記憶はあまりありませんが、見舞いに来てくれた友人に「こんな両足なら事故で無くなれば良かった」とまで言ったそうです。

相手の言葉を信じるのが大事

そんなとき、父から電話で「痛い、つらいと人前で言うな。周りの人間も苦ししいし、つらいんだ」と怒鳴られ、つらいのは自分だけではないと気付かされ、も

う二度と弱音を吐かないと誓いました。優しい言葉を掛けるだけではなく、本気で怒ってくれたことは、そこに強い絆があったからこそなのかもしれません。家族だけでなく、毎日多くの友人も見舞いに来て励ましてくれました。事故に遭うまで、「頑張れ」という言葉を頑張っている人に言うのはおかしいと思い、使うのを避けていました。しかし、友人たちは「頑張れ」の言葉と共に、「神様は乗り越えられない試練を人には与えない」などの言葉を掛けてくれ、うれしく思いました。自分が言われる立場になって初めて、気持ちが込もった言葉は相手に伝わるのだと気付かされました。心のバランスが不安定なときほど、人を信頼できなくなってしまうがちです。しかし、どんなことでも話し合うことで不安が解消され、信頼関係をつくることができました。大切なことは相手を信じ、気持ちを込めて伝えることです。

木村さんはインタビューの中で「相手の言葉を信じるのが大事」と話しました。私たちは多くの人とのつながりの中で生きています。そして、人と人が信じ合うことでそこに絆が生まれ、さまざまな場面で大きな支えとなってくれるはず。この特集がつながりを見つめ直し、新たな絆を生むきっかけになることを願っています。

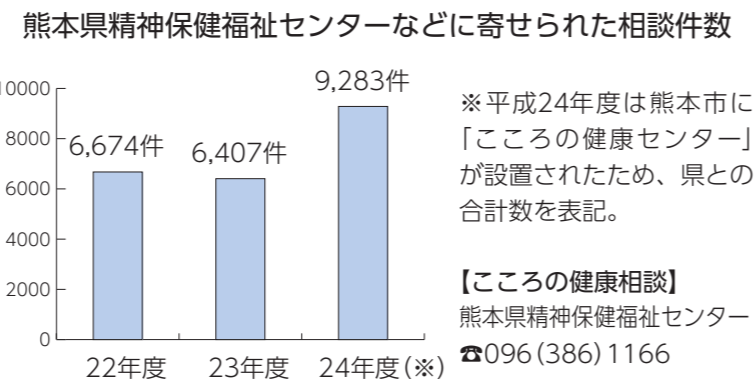

合同特集

熊本市町村広報担当者による合同特集 信じることで生まれる絆

あなたは一人で悩みを抱えていませんか？大切な人がつらい思いをして苦しんでいませんか？つらいときや、環境の変化があったとき、心のバランスを失ってしまうことも少なくありません。そんなときこそ、大切なものがあるのではないのでしょうか。

大切なのは「つながり」
心のバランスが失われそうなときに大切なもの、その一つが人との「つながり」です。つながりがあることで、あなたの大切な人が悩んでいるとき「助けて」という心のサインに気付き、声を掛けて、話を聴いたり、寄り添ってあげたりすることが出来ます。「あれ、いつもと違うな」「今日は元気がないな」、その気付きがあなたやあなたの大切な人の支えになります。あなたは悩んでいる人の心のサインを見落としていませんか。悩んでいる人はもう一度周りを見渡してみよう。つながりは、私たちの身近なところにきつとあるはず。二度と弱音を吐かないと誓いました。優しい言葉を掛けるだけではなく、本気で怒ってくれたことは、そこに強い絆があったからこそなのかもしれません。家族だけでなく、毎日多くの友人も見舞いに来て励ましてくれました。事故に遭うまで、「頑張れ」という言葉を頑張っている人に言うのはおかしいと思い、使うのを避けていました。しかし、友人たちは「頑張れ」の言葉と共に、「神様は乗り越えられない試練を人には与えない」などの言葉を掛けてくれ、うれしく思いました。自分が言われる立場になって初めて、気持ちが込もった言葉は相手に伝わるのだと気付かされました。心のバランスが不安定なときほど、人を信頼できなくなってしまうがちです。しかし、どんなことでも話し合うことで不安が解消され、信頼関係をつくることができました。大切なことは相手を信じ、気持ちを込めて伝えることです。

崩れやすい心のバランス

県の精神保健福祉センターには、「心の健康」や「うつ病」に関する相談が多く寄せられています。「うつ病」は、仕事や環境の変化など、生活上のストレスが原因で引き起こされます。うつ病などの「心の病」は決してひとごとではありません。何かの弾みであなたにも、あなたの大切な人にもかかりうる病なのです。また、若者の中には他者との交流ができず、引きこもり状態になる人もいます。内閣府の調査(平成22年)によると、全国には約69万6千人の引きこもりの人がいるとされており、県では現在約9千人の若者が、その状態だとされています。

「心の健康」には人との絆が大切です



熊本県精神保健福祉センター 山口喜久雄 所長

熊本県精神保健福祉センターは、現在、自殺と引きこもりの対策を強化しています。悩んでいる人に気付き、声をかけ見守る「ゲートキーパー」の養成も行っています。引きこもり、うつなどの症状の多くはサインを発していますが、周囲でこれに気付く人が少なく、本人も支えを求めにくいのが現状です。家族の理解や同じ境遇の仲間、安心して話せる人との出会いなど、「心の健康」には人との絆が大切です。どこかへ相談し、話を聞いてもらうことで、次の一歩へ踏み出せるのです。

協定

熊本都市圏約100万人の生活用水を保全
地下水かん養量を増やす水田湛水事業の協定を更新

農政課 農政係 ☎(232)4916

白川中流域(菊陽町・大津町)の水田は、他地域に比べ約5〜10倍も水が地下に染み込みやすく、地下水の質や量を育てる「かん養」能力があります。この地下水かん養を増やすため、白川中流域での水田湛水(水張り)事業推進の協定を更新する調印式を行いました。

地下水をつくる

熊本市、菊陽町、大津町と水循環型営農推進協議会が1月27日、白川中流域での水田湛水事業推進の協定を熊本県庁で結びました。蒲島知事立ち会いのもと、幸山熊本市長、家入大津町長、後藤菊陽町長(水循環型営農推進協議会会長)、井手菊陽町副町長が協定書に署名しました。

減反などで畑に転用されている白川中流域の水田を持つ農家が野菜の作付け前後の1〜3カ月間、水を張ることで、地下水のかん養を増やします。水田湛水事業は平成16年から10年間行われてきましたが、今回、その効果が明らかに表れたことから、平成26年4月から平成36年3月までの10年間について新たな協定を結びました。

調印式で後藤町長は「この事業も10年が経ち、当初に比べると協力してくれる企業も増え、今年度は農家



▲水田湛水を推進する協定を結び、固く握手する(左から)幸山熊本市長、後藤菊陽町長(水循環型営農推進協議会会長)、蒲島知事、家入大津町長、井手菊陽町副町長

協定

本社工場を菊陽町に建設
重光産業株式会社と工場立地に関する協定」締結

商工振興課 商工振興係 ☎(232)2165

町は重光産業株式会社と1月23日、菊陽町議会大塚議長立ち会いのもと、「工場立地に関する協定」を締結しました。

ラーメンの「味千」をチェーン展開する同社は、国内に約100店舗、中国やシンガポールなど海外13カ国・地域でフランチャイズチェーン店約700店舗を展開しています。

同社は、菊陽町辛川地内に工場用地約17,000平方メートルを取得。約13億円を投じ、本社工場を移転・建設するもので、麺やスープ、中華点心などの生産体制を強化し、製麺能力を現工場(熊本市東区戸島町)の約3倍に拡大します。

新工場は、一部2階建てで延べ床面積は約4,500平方メートル。4月に着工し、来年2月の操業開始を目指します。

同社代表取締役の重光克昭さんは協定後、「菊陽町の新工場を拠点とし、熊本ラーメンを世界に広げたいと思います」とあいさつ。後藤町長は、「熊本の代表的企業の立地は大変喜ばしく、町の誇りになります。さらなる飛躍と繁栄を期待し

ます」と期待を込めました。大塚議長は「立地が地域経済の起爆剤になると期待しています。また、屋号の『味千』が示すとおり、フランチャイズチェーン店1,000店舗の早期実現を祈念します」とあいさつしました。



▲重光代表取締役(左)と大塚議長(中)と後藤町長

も約2倍に増えた。今後も連携して地下水かん養と水質保全に取り組んでいきたい」と決意を述べました。幸山市長は「地域を越えるこの事業は、約450の農家の協力で年間1,500万トンの地下水をかん養している。今後も量と質の両面対策を強化し、地下水を確実に次の世代に引き継いでいきたい」と力強く述べました。

減農薬・減化学肥料の農産物

白川の河川水はミネラルに富んでいて、転作田では水張りの度に土壌中のミネラルが増えています。地力の増進や線虫の駆除効果、連作障害の抑制も期待されることから、減農薬・減化学肥料の農産物を作ることができそうです。この営農の一つとして行われる湛水を実施する農家に水循環型営農推進協議会(熊本市、菊陽町、大津町、関係土地改良区、JA菊池、JA熊本市)が協力して助成を行います。民間企業の賛同もあり、化血研やJA熊本果実連、(株)内本店、コカ・コーラウエスト(株)が助成金の協力を行っています。また、ソーニーセミコンダクタ(株)も同様の湛水事業を実施しています。

水循環型営農推進協議会は、農家への湛水事業の推進や水管理の指導、環境保全型農業の推進を図り、今後もコスト削減に貢献していきます。

株式会社愛歯 本社工場操業を開始しました

株式会社愛歯は、本社工場と研究開発施設を建設する計画で、平成22年6月に菊陽町原水地内に約2.3ヘクタールの工場用地を取得し、同年8月に町と「工場等立地に関する協定」を締結しました。そして昨年12月に工場と施設が完成し、1月6日から操業を開始しました。

株式会社愛歯は、虫歯や歯周病などの歯の病気で「かめない」「食事ができない」「人前で話せない」といった不自由に苦しむ患者のために、さまざまな入れ歯を作っています。これは単に物をかむだけの道具ではなく、食やコミュニケーションにより健康で豊かな人生を送るためのかけがえのない人工臓器ともいえます。



▲菊陽町原水に本社を移転した株式会社愛歯

問い合わせ
商工振興課 商工振興係 ☎(232)2165

発展する町と共に目標達成へ精進していく

「進歩と調和」を理念として、創業以来35年間、人工臓器としての入れ歯作りを志してきました。同時に「歯科医療を基軸とした経営」のもと、「歯科医療への貢献と全社員の物心両面の幸せ」を目指し続けています。この思いに賛同してくれる人財にも恵まれ、現代の歯科技工技術の全てを提供するため、菊陽町へ本社を移転するに至りました。

歴史的遺産のもと、発展し続ける菊陽町と共にこれからも目標達成へ精進していきます。



代表取締役
高橋昌平さん



地下水を守りながら、
きれいでおいしい
にんじんがでるよ♪

キャロッピー



▲にんじんの作付け前に水を張られた菊陽町の水田



▲にんじん畑

国保

退職や就職をした場合は
保険証の切り替え手続きが必要です

☎【保険証】健康・保険課 国民健康保険係 ☎(232)49112
【保険税】税務課 住民税係 ☎(232)4911

退職や就職で、会社の健康保険などを辞めたときや新たに加入したときは、自分で保険証の切り替え手続きをしてください。

退職した(すぐに再就職をしない)場合

① 社会保険などの任意継続をする※
保険者が定めた申請期限内に加入していた健康保険に申請をしてください。

※社会保険や共済組合の健康保険の加入期間が、退職した日まで継続して一定以上であれば、2年間継続できることをいいます。加入期間や申請期限、保険料など詳しいことは、ご加入の社会保険などの保険者にお問い合わせください。

② 国民健康保険へ加入する

退職日から14日以内に健康・保険課か武蔵ヶ丘支所へ必要書類を持って届け出をしてください。

■ 必要書類

- ・ 退職した会社などからの「健康保険等資格喪失証明書」
- ・ 印鑑
- ・ 年金を受け取っている人は「年金証書」(年金手帳ではありません)

■ 注意事項

国民健康保険の加入日は、前の社会保険などの資格を喪失した日です。手続きが遅れると、税金も資格の喪失日にさかのぼって課税されます。早めに入入手続きをしてください。

就職をして、会社から健康保険証の交付を受けた場合

○ 国民健康保険を離脱する

健康・保険課か武蔵ヶ丘支所へ必要書類を持って届け出をしてください。

■ 必要書類

- ・ 国民健康保険証(離脱する人の分)
- ・ 新たに交付を受けた「健康保険証(全頁分)」
- ・ 印鑑

■ 注意事項

国民健康保険を離脱するとき、必ず手続きが必要です。手続きが遅れると課税されたままになります。二重払いの恐れがありますので、早めに入入手続きをしてください。

健康 総合健康診査と特定健康診査を受けましょう

☎ 健康・保険課 保健予防係 ☎(232)49112

日本人の死因の約6割を占める生活習慣病は、食習慣や運動習慣、喫煙、飲酒などの生活習慣によって発症・進行する病気です。生活習慣病は、知らないうちに進行し、気付いた時には重症化していることが少なくありません。

自分の大切な体を守るため、ぜひ年に一度は町が実施している健康診査を活用し、生活習慣病を早期に見しましょう。

町では、毎年6月に総合健康診査(集団)と特定健康診査(医療機関)を実施しています。対象者には3月上旬に「健診の案内と申込書」をお送

りますので、期日までに申し込みをお願いします。また、転入などこの案内が届かなかった場合は、健康・保険課にご連絡ください。

■ 対象者

40歳以上の国民健康保険被保険者
後期高齢者医療被保険者

■ 申込期限
3月28日(金)

※町が実施するその他の各種健康診査(予定)については、平成26年度菊陽町健康カレンダーに掲載します。対象者には事前にご案内します。

マタニティサークルのご案内

より充実したマタニティライフを送ってもらうために、マタニティサークルを開催しています。ぜひご参加ください。

- 日時 3月20日(木)
午後1時30分～午後4時
(午後1時から受付)
- 場所 三里木町民センター
(1階地域センター)
- 内容
 - ・ 歯科検診・講話「妊婦・乳幼児の歯の健康について」(歯を磨いてきてください)
 - ・ 絵本のおはなし会
 - ・ 保健師講話「妊娠中の生活で気をつけること」「町の子育て支援サービス」
 - ・ 管理栄養士による食生活のアドバイスと試食
 - ・ 赤ちゃん抱っこ体験、先輩ママからのアドバイスなど
- 対象者 出産予定日が平成26年6月・7月・8月の妊婦
- 持参物 母子手帳、筆記用具
- 申込方法 事前に電話で申し込む
- 申し込み・問い合わせ
健康・保険課 保健予防係
☎(232)4912

菊陽町国民健康保険の加入者の皆さんへ 新しい保険証を郵送します

簡易書留で郵送します

新しい保険証を、郵便局の「簡易書留」という方法で3月下旬に郵送します。「簡易書留」とは、郵便局員から手渡しで配達される郵便で、受け取り時に受領印が必要です。

留守の場合は「再配達」か「直接受け取り」を

配達時に留守の場合には、熊本北郵便局から「ご不在連絡通知書」がポストに入られますので、通知書に従い受け取ってください。

※通知書に記載された期間を過ぎると役場に返送されますので、健康・保険課に直接受け取りに来てください。

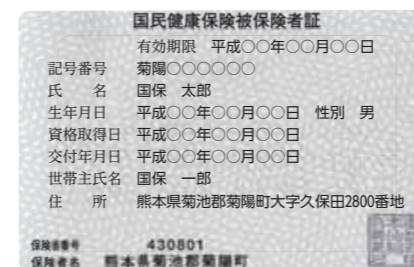

▲今年の保険証は薄紫色です

ご注意ください

国民健康保険税の滞納がある世帯には、保険証の交付と納税相談についての通知を別途お送りします。有効期限を過ぎた保険証は、各自で適正に処分してください。

人間ドックの助成を実施します

■ 申請方法

- ① 菊陽町国民健康保険加入者
保険証に同封の申請書に記入・押印して提出
- ② 後期高齢者医療制度加入者
健康・保険課か武蔵ヶ丘支所に備え付けの申請書に記入して提出

■ 提出先 健康・保険課か武蔵ヶ丘支所

■ 初回期限 4月8日(火)

※最終締切日6月2日(月)まで随時受付。

■ 問い合わせ

健康・保険課 国民健康保険係 ☎(232)4912

ヘルスアップセミナー受講者の修了式を行いました

昨年7月から5回シリーズで実施しているヘルスアップセミナーが終了しました。

ヘルスアップセミナーは、町の特定健康診査を受診し、血圧や中性脂肪、血糖値などが高めの人を対象に、生活習慣病を早期に予防することを目的に開催しています。

セミナーでは、保健師や栄養士による講話や調理実習、運動指導などを通し、生活習慣病に対する知識や予防方法を学ぶことができます。セミナー受講後は、専門スタッフが「体」「食事」「運動」など多方面から支援していきます。

参加者の皆さんは、健診結果をもとに自分自身で目標を設定し、健康に向けて、生活習慣の改善に取り組んでいきました。

今回の修了式で修了証を手にした参加者は「ここで学んだことを実践・継続できるよう頑張りたい」と笑顔で話しました。

■ 問い合わせ

健康・保険課 保健予防係 ☎(232)4912



▲保健師とグループワークで目標の確認を行う参加者



▲修了証を手にし、晴れやかな表情を見せる参加者

平成26年度菊陽町健康カレンダーは3月中旬に、菊陽町予防接種だよりは4月中旬に配布します。

年金

国民年金保険料の免除申請対象期間が拡大します

町民課 年金係 ☎(232)4914
熊本西年金事務所 ☎(355)3261

2年1カ月前まで免除できます

所得が少ないときや災害・失業などで保険料を納付することが経済的に困難な場合、国民年金保険料の免除を申請することができます。

これまでは、申請前直近の7月～翌年6月(学生納付特例は4月～翌年3月)が免除の対象期間となっていました。4月からは申請月の2年1カ月前の月分まで免除申請ができるようになります。

特例免除の対象期間も拡大

失業などを理由とした特例免除は、これまでは申請時点の年度または前年度に失業などの理由があることが条件でした。

4月からは失業などの前月から失業などがあった年の翌年6月までの期間について、特例免除の申請ができるようになります。

注意事項

○申請が遅れると万一の際に障害年金などを受け取れない場合や特例免除が受けられない場合があります。速やかに申請してください。

○申請期間に対応する前年所得に基づき審査を行いますので、免除が承認されない場合があります。
○配偶者や世帯主が失業などに当てはまる時も免除を受けられる場合があります。

申請先
町民課または熊本西年金事務所
持参物
離職票、学生証、印鑑など

※詳しくはお問い合わせください。

■平成26年4月に学生免除を申請する場合

学生免除	免除対象期間	
	今まで	改正後
	平成26年4月～平成27年3月	平成24年3月～平成27年3月

■平成26年7月に一般免除を申請する場合

一般免除	免除対象期間	
	今まで	改正後
	平成26年7月～平成27年6月	平成24年6月～平成27年6月

協働

政策提案を募集します 皆さんの知識と経験を町の政策に生かしませんか

総務課 協働推進係 ☎(232)2111

町では、昨年4月に「菊陽町町民参画・協働推進条例」を制定しました。この条例には、町民の知識や経験を生かして住みよいまちづくりのために、町民が町に対し政策の提案を行う「政策提案手続」という仕組みを設けています。

これは、町が2回、町民の皆さんから政策の提案を行う期間を設け、この期間に町民50人以上の連署をもって代表者が町に提案書を提出することができものです。町は、提出された提案が有効な事業であるかを検討し、提案を採用するかしないかを決定します。採用すると決定した場合は施策立案をし、提案の実現に向けて具体的な取り組みを進めていきます。

今回、この政策提案の募集を行います。町民の皆さんからの提案をお待ちしています。

募集期間

2月28日(金)～3月31日(月)



- 提出書類
 - 1 政策提案書
 - 2 政策提案者署名簿
 - 3 その他、提案に関係する資料など
 - ※①②は、町が定めた様式で提出してください。様式は総務課か武蔵ヶ丘支所でお渡しします。また、町ホームページからもダウンロードできます。
 - 提出先・提出方法
総務課へ持参し、提出してください。
 - 注意事項
 - 提出する場合は、手続きなどについて詳しく説明しますので、事前に総務課協働推進係にご連絡ください。
 - 提案は、原則として町の総合計画に沿った内容である必要があります。
 - 政策提案者署名簿には、満20歳以上の町民50人以上の署名が必要です。
- ※ここでいう「町民」とは、町内に住所がある人、町内に通勤通学をしている人、町内に事務所がある、または町内でコミュニティ活動などを行っている個人・団体をいいます。

消費税増税に伴い、臨時福祉給付金を支給します

臨時福祉給付金とは、4月から消費税率が8%へ引き上げられることに伴い、所得の低い人への負担の影響を考え、暫定的・臨時的な措置として支給する予定になっているものです。



- 給付対象者
平成26年度町県民税(均等割)が課税されない人
※ただし、自身を扶養している人が課税される場合や生活保護制度の被保護者となっている場合などは対象外です。
- 給付額
 - 給付対象者1人につき 10,000円
 - 給付対象者の中で次に当てはまる人 5,000円加算
 - ・高齢基礎年金、障害基礎年金、遺族基礎年金などの受給者など
 - ・児童扶養手当、特別障害者手当などの受給者など
- 申請方法
 - 申請先は、基準日(平成26年1月1日)に住居登録をしている市町村になります。
 - 申請・支給手続きについては、現在準備中です。
 - ※具体的な申請の受付時期・手続きなどは、決まり次第、町ホームページや「広報きくよう」などでお伝えします。
- 詐欺に注意
町や厚生労働省の職員をかたった不審な電話や郵便が届いたら、迷わずご連絡ください。
- 問い合わせ
福祉課 福祉係 ☎(232)4913

介護予防健診 ウェルネスチェック!

普段の生活の中で、体力や筋力の低下など気になることはありませんか。体力・筋量測定を行い、その日に結果をお渡しします。筋量測定は県内に数台しかないMRIと同等の精度の機器を使います。専門の健康運動指導士が皆さんに健康づくりのアドバイスをします。

- 日時 4月10日(木)
午後2時～午後3時30分(予定)
- 場所 ふれあい交流・福祉支援センター
- 対象者 昭和24年4月1日までに生まれた人
- 定員 20人(先着順)
- 持参物 室内シューズ
- 申込方法 電話
- 申込期限 4月9日(水)
- 注意事項

- できるだけ動きやすい格好でお越しください。筋量測定では、膝上・肘上まで洋服を上げてもらいます。
- ペースメーカーなど電子医療機器を装着している人は測定ができませんのでご了承ください。
- 指輪・ネックレスなど貴金属類はできるだけ外してお越しください。



◀測定の様子



家では測れない
詳しい筋肉量や
体脂肪率が分かります▶

■ 申し込み・問い合わせ
介護保険課 介護予防係 ☎(232)2366

福祉課 子育て支援係 ☎(232)4913

幼児期の学校教育・保育や地域の子ども・子育て支援を総合的に推進するための、子ども・子育て支援新制度が平成27年度にスタートする予定です。新制度では、消費税引き上げによる増収分の一部などで、子ども・子育ての支援を充実することになっていきます。このため、町は菊陽町子ども・子育て会議を発足。第1回の会議を1月21日に開催しました。会議では、昨年11月に実施した「菊陽町子ども・子育て支援に関するニーズ調査」の結果を基に、事業計画の策定の準備を進めるなど、新制度に向けた準備をしています。



▲第1回子ども・子育て会議であいさつする後藤町長

子ども・子育て支援新制度とは

- ①質の高い幼児期の教育・保育を総合的に提供します。そのため、幼稚園と保育所の良さを合わせ持つ「認定こども園」の普及を進めます。
- ②待機児童解消のため、保育の受け入れ人数を増やします。
- ③子育ての相談や一時預かりの場を増やすなど、地域の子育てをさらに充実させます。

詳しくは、内閣府ホームページ (<http://www8.cao.go.jp/shoushi/shinseido/index.html>) をご覧ください。

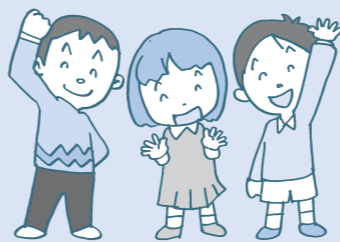

男女共同

働き合おうともいっしょに歩む 幸せのみち

総務課 男女共同参画推進係 ☎(232)5536



菊陽町男女共同参画社会推進懇話会副会長 紫藤 和昭さん

私は今年の1月、ドイツに住む40年来の友人からの誘いでドイツに行ってきました。仕事の関係もあり、後輩と共に行くことになりました。初めての海外なのにたった2人でしたので、かなり不安でしたが、成田から10数時間かけ、四苦八苦しながらも何とか入国することができました。

ドイツに着いてまず驚いたのはアウトバーン高速道路です。速度制限が無いのはもちろん、ドイツ全土に網の目のように張り巡らされていて、全て無料で利用できます。このことだけで、国力の違いと、この道路を安全に走れるマナーの良さに感心しました。ところでその友人ですが、20数年前、家族と共に言葉も風習も分からないドイツへ渡りましたが、その時の苦労は計り知れないものがあったでしょうし、特に彼の妻の心労は特筆すべきものだったと思います。二人の様子を見てみると幸せそ

うで、お互いを尊敬し、慈しみ合っていることが手に取るように分かりました。

友人の家に1週間ほど滞在した間に、ビアホールやコンサートなどいろいろな所へ出掛けました。そこで、特に目についたのが夫婦で来ている中高年者の多さです。そして、どの人を見ても表情が明るく、楽しそうに食事やおしゃべりをしていて、ころがほほ笑ましく、温かい雰囲気を感じました。

仕事も順調に終え、私の初めての海外が終わりましたが、男女共同参画を肌で感じた様な気がします。一口には表現しにくいのですが、これからの日本の男女共同参画社会づくりの方向であるように思います。これからの経験を生かし、啓発活動に微力ながら役立てていきたいと思えます。ちなみに、ドイツの立体駐車場の1階は全て障がいがある人と女性専用でした。

離職者への給付制度 住宅支援給付をご利用ください



住宅支援給付とは、住宅を喪失または喪失する恐れのある離職者に対する賃貸住宅の家賃のための給付制度のことです。

- 対象者 次の全てに当てはまる人
 - ①離職後2年以内の65歳未満の人
 - ②離職前に主たる生計維持者であった人(離職後離婚などで、申請時には主たる生計維持者となっている場合も含む)
 - ③就労能力と常用就職の意欲があり、ハローワークに求職の申し込みを行う人
 - ④住宅を喪失している人または賃貸住宅に居住し住宅を喪失する恐れのある人
 - ⑤申請者および申請者と生計を一つにしている同居の親族の月額収入の合計額が次の金額の人
 - 単身世帯：8.4万円に家賃額(地域ごとの基準額が上限)を加算した額未満
 - 2人世帯：17.2万円以内
 - 3人以上世帯：17.2万円に家賃額(地域ごとの基準額が上限)を加算した額未満
 - ⑥申請者および申請者と生計を一つにしている同居の親

- 族の預貯金の合計が次の金額以下の人
 - 単身世帯：50万円 複数世帯：100万円
- ⑦国の住居困窮離職者などへの雇用施策による給付(職業訓練受講給付金など)や自治体の実施する類似の貸付や給付などを、申請者および申請者と生計を一つにしている同居の親族が受けていないこと
- ⑧申請者および申請者と生計を一つにしている同居の親族のいずれもが暴力団員でないこと
- 支給額 賃貸住宅の家賃額
 - ※地域ごとの上限額と収入に応じた調整があります。
 - 例：月26,200円(菊陽町・単身者・月額収入84,000円以下の場合)
- 支給期間 原則3カ月
 - ※一定の条件を満たすと最大9カ月受給できます。
- 問い合わせ
 - 熊本県菊池福祉事務所 ☎0968(25)4278

4月から消費税率(国・地方)が8%に引き上げられます

消費税率(国・地方)の引き上げ

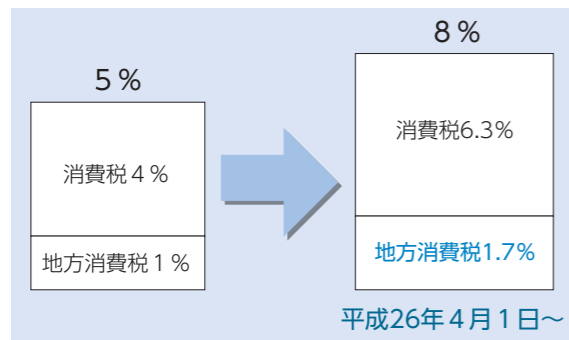

- 地方消費税とは、国税である消費税と同様に、事業として行った商品の販売、サービスの提供などの国内取引や外国貨物の引き取りに対して課税される都道府県税です。
- 今後、消費税率10%(消費税7.8%・地方消費税2.2%)への引き上げは、あらためて経済状況などを総合的に考え、検討します。

引き上げた分は全て社会保障財源化されます

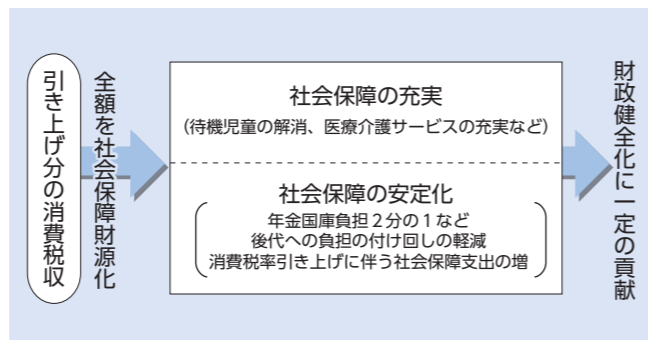

ご理解とご協力をお願いします

消費税率の引き上げに当たって、事業者が円滑・適正に転嫁するため、転嫁や広告・宣伝、価格表示、便乗値上げなどの相談窓口を設置しています。気軽にお問い合わせください。

■問い合わせ

消費税価格転嫁等総合相談センター ☎0570(200)123 (平日)午前9時～午後5時(3月・4月は土曜日受付)

豊かな農地や水、美しい農村環境を守ります

～農地・水・環境保全活動のご紹介～

☎ 菊陽町農地・水・環境保全組織事務局(大菊土地改良区内) ☎ (293) 7522
農政課 農政係 ☎ (232) 4916

私たち日本人の心のよりどころである、田んぼや畑、水路やあぜ道、里山といった農村集落の環境は、そこに住む農家の手によって昔から維持されてきました。

しかし近年、高齢化や担い手不足で農家の数が減り、農家だけでは集落の環境を維持することが困難になりつつあります。

そこで農林水産省は「農村集落の環境は、農家だけでなく住む人みんなで守ろう」という趣旨のもと、平成19年度から全国で「農地・水・環境保全活動」をスタートさせ、地域

の活動に必要な日当などに対して支援金を交付しています。

菊陽町では、この活動に平成19～23年度の第1期、平成24～28年度の第2期で参加しています。

菊陽町農地・水・環境保全組織(農村環境保全隊)では、水路や農道などの施設の草刈りや泥上げ、砂利補充などの資源保全活動、農道の清掃や花植えなどの景観形成活動に取り組んでいます。引き続き、地域の皆さんのご理解とご協力をお願いします。



▲水路の泥上げ



▲農道の草刈り



▲農地内のごみ拾い



▲景観形成のためのヒマワリ植栽

【保全組織を構成する地域(支部)】

古閑原支部／入道水支部／柳水支部／馬場支部／中尾支部／南方支部／新町支部／鉄砲小路支部／上中代支部／出分支部／中代支部／川久保支部／津留支部／大堀木支部／上津久礼支部／下津久礼支部／戸次支部／馬場桶支部／曲手支部／辛川支部／井口支部

全21支部

高齢者の相談窓口

「地域包括支援センター」にご相談ください

☎ 地域包括支援センター(介護保険課内) ☎ (232) 2366

地域包括支援センターは、介護保険や認知症など、地域の高齢者やその家族のさまざまな相談に対応する総合的な窓口です。高齢者の皆さんが、いつまでも自分らしく住み慣れた地域で安心して暮らせるよう支援しています。保健師や社会福祉士、主任ケアマネジャーといった専門職が社会福祉協議会やサービス事業所、医療機関、民生委員などと協力しながら相談に対応します。

自立した生活を支援します

皆さんの心身の状態に合わせて介護予防の支援をします。

- 筋力や体力低下を予防するため、健康教室に参加したい。
- 地域のサロンに参加したい。



尊厳ある暮らしを守ります

毎日を安心して生活できるように、情報提供や相談をお受けします。

- 虐待にあっている人が地域にいる、または話を聞いた。
- 財産の管理に自信がなくなってきたが、頼れる身寄りがない。
- 悪質な訪問販売に遭って契約を解除したい。

地域包括支援センター

困ったらまずは相談してください。お早めに!



社会福祉士 明利治樹

元気なうちから介護予防で健康寿命を延ばしましょう。



保健師 西島美紀

温かい心で対応します。



主任ケアマネジャー 萩野政信

さまざまな相談に応じます

介護・福祉・保健・医療に関する総合相談窓口です。

- 一人暮らしで健康に自信が持てなくなった。
- 一人暮らしで、食事の準備が困難で栄養のバランスが保てない。
- 認知症について詳しく知りたい。



多方面から支援します

適切なサービスの提供と住みやすい地域づくりを支援します。

- 地域のケアマネジャーへの支援や助言。
- 介護・福祉・保健・医療などさまざまな関係機関との連携。



1年間の講座などの成果を発表

第30回東部町民センター発表会

講座生などによる学習の成果が2月9日、東部町民センターで発表され、大勢の人でにぎわいました。

ステージの部では、歌や踊り、演奏、なかよし園児や小中学生の学習の成果が披露されました。展示の部では、書道・絵手紙・小学生英語教室の作品の素晴らしい出来映えに参加者も足を止めて感心していました。ふれあい劇団は、詐欺商法の予防と地域で支え合う大切さをテーマにした劇「お・し・だ・そう」を演じ、恒例のお楽しみ抽選会も大変好評でした。



◀心を込めて丁寧に仕上げられた書道作品

三味線の演奏を披露する講座生

地域と共に

第9回南部町民センター発表会

第9回南部町民センター講座発表会が1月26日、南部町民センターで開催されました。約400人の参加があり、日頃の学習や練習の成果を発表しました。

展示発表の部では、手工芸や習字など素晴らしい作品が会場いっぱいに並べられました。また、ステージ発表の部では、キッズイングリッシュや健康体操、日舞、歌謡、男性料理のリンゴ皮むき競争などがありました。最後に、ひよっとこ踊りが披露され、終始賑わいを見せた発表会は盛会のうち終了しました。



▲健康体操を披露する講座生 ▲笑顔に包まれる会場

広がる思いやりの心

茄子の会の図書館へのしおり寄贈に感謝状

「小さな親切」運動本部が1月20日、町内の文化23団体で結成された茄子の会(中村孝幸代表)に中央公民館で感謝状を贈りました。これは、全国読書週間(10月27日～11月9日)に合わせて、菊陽町図書館で本を借りた人に、手作りのしおり780枚を寄贈した功績をたたえてのものです。代表の中村孝幸さんは「会員が心を込めて手作りし、その行動を表彰してもらったことは作成の励みになります。今後も『小さな親切』を継続していきたいです」と喜びを語りました。



▲感謝状を手に喜びの表情を見せる茄子の会会員

みんなの思いたすきでつないで

第31回熊日都市対抗女子駅伝大会

第31回熊日都市対抗女子駅伝大会が1月26日、びっぴれす熊日会館をスタート・ゴール(7区間28.4km)として開催されました。

菊池都市は全体19チーム中8位という結果になりました。菊陽町からは、1区で大野琴音選手(武蔵ヶ丘中1年)、2区で平川明日花選手(武蔵ヶ丘中3年)、4区で大野若葉選手(ルーテル学院2年)が菊池都市代表として出場。温かい声援を原動力に、全選手とも力強い走りを見せていました。



▲力強い走りを見せる武蔵ヶ丘中1年大野琴音選手

おも 想い出がいっぱい!

中沢けんじさん無料ライブ開催

元H₂Oの中沢けんじさんが1月27日、菊陽町役場を表敬訪問し、中央公民館のロビーで無料ライブを開催しました。

中沢けんじさんは、ライブで「今は縁があって大津町に住んでいます。隣の菊陽町でも活動していきたい」と笑顔で話しました。その後『恋ごころ』や『想い出がいっぱい』、『未来への扉』などを熱唱すると、会場に訪れたファン約50人は手拍子をしながら一緒に歌を口ずさむなど、大変盛り上がりしました。



▲約50人のファンと楽しい時間を過ごす中沢けんじさん

精神障がいを正しく理解しよう

菊陽町精神保健福祉の集い

菊陽町精神保健福祉の集いが2月7日、菊陽杉並木公園管理センターで行われ、約80人が参加しました。これは、精神障がいへの正しい理解と精神障がいがある人の社会参加の促進を目的に開催されました。

利用者による体験談の発表や障がい者支援事業所の紹介の他、野口法律事務所の野口敏夫弁護士から成年後見制度について分かりやすい講演が行われました。参加者からの質問も多数あり、障がいがある人を地域で支える取り組みについての理解が深まりました。



▲成年後見制度について講演する野口敏夫弁護士

互いを認め助け合う

よかつれフェスタ2014

町・男女共同参画社会推進懇話会・男女共同参画さんさんの会の主催で「よかつれフェスタ2014」～女と男で築くいいきき菊陽～が1月25日、図書館ホールで開催されました。町内外から約420人の参加がありました。

オープニングは働く婦人の家のコーラス、リズムダンスで始まりました。懇話会とさんさんの会有志による寸劇「カラスだって頑張るぞ!」では、女性の登用や男性と女性がお互いを認め合い助け合う心の大切さを分かりやすく表現していました。

その後「Theちゃぶ台」の木内里美さんと上田依里子さんによる演劇「とめばあさんのある一日」がありました。木内里美さんが84歳のおばあさんを熱演。楽しく暮らす何気ない一日の中で男女共同参画の大切さを親しみやすい内容で、笑いを交えて表現していました。観客も初めから終わりまで笑いが絶えない様子でステージに見入っており、とても好評でした。

ホワイエでは、さんさんの会で募集した絵手紙と、男女共同参画パネルの展示もありました。



▲懇話会とさんさんの会有志の寸劇「カラスだって頑張るぞ!」



▲会場が笑いに包まれた演劇「とめばあさんのある一日」

菊陽産の野菜たっぷり

白鈴園「地産地消料理講習会」

菊陽町生活研究グループ員が講師を務める地産地消料理講習会が2月18日、白鈴園の親子を対象にふれあいの森研修センターで行われました。

講習会では、菊陽産の野菜を使った菊池地域の郷土料理のあんもちだご汁を作りました。講習会に参加した親子は「初めて食べたがとてもおいしい」「家でも作ってみたい」と好評でした。親子は協力しながら料理を作り、地産地消の話にもしっかりと耳を傾けていました。



▲講師に教わりながら料理を作る白鈴園の親子

歌って踊って楽しい時間

さきもりころう君がもみじ園に遊びに来たよ

まきちじょう 鞠智城(山鹿市)のイメージキャラクター「さきもりころう君」が2月6日、もみじ園に遊びに来ました。

この日を楽しみに待っていたもみじ園の園児は一緒にころう君体操を踊れるように毎日練習してきました。ころう君が登場すると、園児たちは満面の笑みで歓声を上げて大喜び。一緒にころう君体操をしたり、クイズに答えたりしました。また、ころう君がとなりのトトロの主題歌『さんぽ』をピアノで引くと、園児は元気良く歌い、楽しい時間を過ごしました。



▲ころう君のクイズに元気いっぱい answers 園児

地域の力、講座の成果

菊陽町公民館大会

菊陽町公民館大会が2月15日・16日、図書館ホールで行われ、大勢の人が来場しました。

琴・尺八の演奏によるオープニングセレモニーで開幕。南部町民センター運営委員長の矢野誠也さんがセンターを拠点とした地域公民館活動として南校区住民が主体的に実施している「鼻ぐり井手祭」の運営などの様子を発表し、ステージでは、7講座が日頃の学習の成果を発表しました。また、たくさんの方がホワイエに展示された素晴らしい作品を鑑賞していました。



◀活動発表を行う矢野誠也さん

歌曲「オー・シャンゼリゼ」に合わせて踊る講座生



甘くておいしい町のにんじん

菊陽産にんじんジュース試飲会

菊陽町農産加工グループ連絡協議会による菊陽産にんじんジュースの試飲会が2月14日、菊陽町総合交流ターミナルさんふれあいで行われました。

町の特産物にんじんが甘くておいしいことを多くの人に知ってもらうための試飲会。ジュースでジュースにするだけで、とてもおいしく飲むことができ、あらためて町のにんじんの甘さを感じることができます。糖度は約11度。試飲した人からは「今度から家でも作ってみる」との声が上がるほど好評でした。



▲菊陽産にんじんジュースを試飲する親子

にんじん農家・鎌田夫妻の挑戦実る

熊本県農業コンクール新人王部門秀賞受賞

平成25年度熊本県農業コンクール大会の表彰式が2月6日、熊本テルサで開催されました。

本大会には菊池地方(新人王部門)代表で菊陽町にんじん農家の鎌田登さんと妻の結花さん(出分)が推薦されました。厳正な総合審査の結果、見事秀賞と併せて農林水産大臣賞を受賞しました。

露地野菜経営(春にんじん16ヘクタール、冬にんじん8.5ヘクタール)を進める中で、就農してからの作付面積を5倍ほどに拡大したことや積極的な設備投資を行い、見た目が美しく、形がそろっている秀品のみが選出されたオリジナルブランド「美にんじん」の確立、常時雇用を用いることで労働力を確保し、稼げる農業とゆとりある農業の両立に挑戦してきたことが高く評価されました。

「良質なにんじんは良質な土壌から」をモットーにさまざまな工夫を凝らし挑戦し続けている鎌田登さんと結花さん。「今後もより安定した農業経営を確立し、地域雇用の受け皿になるなど、地域農業の活性化に役立つよう頑張ります」と抱負を力強く話しました。



▲表彰状を手に笑顔の鎌田登さんと妻の結花さん



▲努力して「美にんじん」を確立した皆さん

園児が食育絵画コンクールで表彰

景色の見える食卓づくり推進シンポジウム

菊池地域食農教育推進実行委員会主催の景色の見える食卓づくり推進シンポジウムが1月25日、J A菊池の農業総合情報センターパシオンで開催されました。これは、学校現場の食農教育活動をより意義のあるものにするため、教育・保護者・農業関係者が集まり、さらなる連携強化を図ることを目的に開催されたものです。

シンポジウムでは、食農教育に関する基調講演や菊池郡市内の小学校教諭による事例報告がありました。また、菊陽町の園児たちの食育絵画コンクールの表彰式も行われました。受賞した園児たちは、多くの参加者に見守られる中、緊張しながらも元気良く表彰を受けました。受賞者は次のとおりです(敬称略)。

【実行委員長賞】本田 真優(美鈴幼稚園)

【審査委員長賞】山本 将矢(白鈴園)

【PTA会長賞】村上 陽菜(白鈴園)

【PTA会長賞】池松蒼一郎(白菊園)

【特別賞】南 楓菜(みどり園)

【特別賞】今村 文音(白菊園)



▲応募総数339点の中、受賞した園児たち



本田真優ちゃん

村上陽菜ちゃん

今村文音ちゃん

山本将矢くん

池松蒼一郎くん

南 楓菜ちゃん

▲食育絵画コンクール受賞作品



● お知らせ ●
原付・軽自動車の登録変更手続きはお済みですか

軽自動車税は、毎年4月1日現在に登録している所有者に課税されます。廃車手続きが必要な場合、廃車・名義変更の手続きが必要な場合、他人に譲渡したが、名義変更の手続きをしていない場合、※いずれも課税の通知が届きます。住所変更の手続きが必要な場合、菊陽町に転入または菊陽町から転出した人で、登録住所が旧住所のままになっている場合、※手続きをする場所は車種で異なります。詳しくはお問い合わせください。問い合わせ先 住民税係 ☎(232)4911



武蔵ヶ丘コミュニティセンター交流会

菊陽武蔵剣豪太鼓の全国大会(福島県)出場を記念し、応援イベントを行います。皆さんぜひお越しください。日時 3月9日(日) 午前10時～午後2時30分 場所 武蔵ヶ丘コミュニティセンター 内容 太鼓演奏や交流ステージ、体験教室、餅つき、各種バザーなど 申し込み・問い合わせ 武蔵ヶ丘コミュニティセンター ☎(232)5697

● 募 集 ●



シニアのための健康ウォーキング

日時 3月19日(水) 午前10時～午前11時30分 集合場所 菊陽杉並木公園管理センター 対象者 おおむね65歳以上の町民で、人の手を借りずに30分程度のウォーキングができる人 費用 保険料100円(当日徴収) 定員 50人(先着順) 持参物 ノルディックウォーキング用スティック、歩数計(持っていない人には貸し出します)、飲み物、タオル、歩きやすい靴 申込期限 3月14日(金) 申し込み・問い合わせ 老人クラブ連合会月・水・金曜日 午前9時30分～午後3時30分 ☎(232)8638 介護保険課介護予防係(火・木曜日) ☎(232)2366



親子の交通安全教室

3歳から7歳までのお子さんと保護者を対象とした交通安全教室を開催します。親子で交通安全について楽しく学びませんか。日時 3月22日(土) 午前9時30分～正午 場所 本田技研工業(株)熊本製作所 内容 「パトカーや白バイ乗車体験」



菊陽中部小学校 ワ・輪・和♪コンサート

この一年応援してくれた皆さんへ感謝の気持ちを込めて歌います。日時 3月23日(日) 開場：午後1時 午後1時30分～午後4時30分 場所 菊陽町図書館ホール 内容 第1部 「ふるさと」 「花は咲く」 など 第2部 ミュージカル「ピリーの木」 第3部 OBによる歌とメッセージ 問い合わせ 菊陽中部小学校担当：青木 ☎(232)2001



必ずチェック最低賃金！ 使用者も、労働者も

熊本県最低賃金が改正されました。地域別最低賃金(時間額) 熊本県最低賃金 664円 (平成25年10月30日から) 産業別最低賃金(時間額) ①電気機械器具製造業 717円 ②輸送用機械器具製造業 767円 ③百貨店、総合スーパー 703円 (平成25年12月15日から) 問い合わせ 熊本労働局労働基準部賃金室 ☎(355)3202



装飾古墳 春の一斉公開

熊本県内9カ所の装飾古墳の内部を公開します。古墳内部は、実はいつでも見られるわけではありません。この一斉公開期



トラブルを避けるリフォーム講座

「交通安全体験コーナー」など 申込期限 3月17日(月) 申し込み・問い合わせ 総務課 交通防災係 ☎(232)2111



古典文学講座

優れた古典文学に触れてみませんか。古典文学に興味のある人は、ぜひご参加ください。期間 4月4日(金)～5月2日(金) 午後1時30分～午後3時 毎週金曜日(全5回) 場所 三里木町民センター 講師 尚綱大学名誉教授 中村 正市さん 内容 『宇治拾遺物語』の中から「鬼に癩取らるる事」や「雀鷲を報する事」などの名作を講読する。

間中は、専門職員の解説を聞きながら見学できます。ぜひお越しください。日時 ①3月21日(金・祝日) 午前10時～午後4時 ②3月22日(土) 午前10時～午後4時



身体障害者手帳の認定基準が変わります

4月から、次のとおり身体障害者手帳の認定基準が変わります。ペースメーカーを入れた人 一律1級に認定(平成26年3月まで) 1, 3, 4級のいずれかに認定 人工関節を入れた人 ①股関節・膝関節 一律4級に認定(平成26年3月まで) ②[足関節] 一律5級に認定(平成26年3月まで) 5～7級、非該当のいずれかに認定



武蔵ヶ丘児童館の活動参加者

①リトルシニアーズクラブ 日時 原則月・水・金曜日 午前10時～午前11時30分 内容 季節の行事や運動遊び、リズム遊び、製作などを楽しみます。 対象者 4月1日現在で2歳以上の幼児とその保護者(40組) ②ジュニアシニアーズクラブ 日時 月1回程度 おおむね土曜日の午前中 内容 製作やお菓子作り、ボランティアなどを通して仲間づくりをします。 対象者 町内の小学生 受付 どちらも3月3日(日)から 申し込み・問い合わせ 西部町民センター ☎(338)3443



菊陽西小学校 学童クラブ指導員

菊陽西小学校の学童クラブ指導員を募集します。面接の日程などは後日連絡します。勤務時間 平日(放課後～午後6時) 内容 児童の保育と安全管理 応募条件 子どもが好きで、子育て経験のある人(有資格者歓迎) 時給 800円(試用期間中750円)

経過措置 3月末までに作成された診断書・意見書で6月末までに申請すれば、従前の基準で認定。問い合わせ 熊本県福祉総合相談所 ☎(381)4464

第6回富士フィルム九州感謝Day! さくら祭り

日時 3月30日(日) 午前10時～午後4時 開場：午後9時30分 場所 富士フィルム九州構内 (菊陽町津久礼2900番地) 司会 MEG、英太郎 ※くまモンも登場! 内容 菊陽町の農産物販売や出店、各種団体によるステージイベント、豪華景品が当たる大抽選会など ※内容は変更する場合があります。 駐車場 さんふれ西側駐車場(砂利敷) その他 菊陽杉並木公園駐車場から無料シャトルバスを運行します。ぜひご利用ください。問い合わせ 富士フィルム九州(株)総務部 ☎(340)9000



▲昨年のさくらまつりの様子

平成26年度 ジュニア サッカースクール

期間 4月26日(土)～3月28日(土) 原則毎週土曜日 午前10時～正午 場所 菊陽杉並木公園スポーツ広場 対象者 町内の小学1～3年生 費用 参加料年額15,000円(保険料、登録料、会場使用料含む) 定員 新1年生 10人 新2年生 10人 新3年生 10人 申込期限 3月29日(土) 体験練習 3月1・15日(土) 申し込み・問い合わせ 菊陽町サッカー協会ジュニアサッカー・スクール事務局(菊陽町図書館内)(担当：山崎) ☎(232)0404

好きです私の町 私たちの消防団

菊陽町消防団は消防団員を募集しています。内容 災害発生時の消火・救助活動 対象者 18歳以上で本町に居住するか勤務する人で身体強健な人 申し込み・問い合わせ 総務課 交通防災係 ☎(232)2111

菊陽町図書館だより

ほんの森

おはなし会のお知らせ

- ★朝のおはなし会(おはなしの森さんさん)
 - 日時 3月5・12日、4月2・9日
 - 午前11時～午前11時30分
- ★夕方のおはなし会(図書館職員)
 - 日時 3月6・13・20日
 - 午後5時～午後5時30分
- ★日曜のおはなし会(おはなしの森さんさん)
 - 日時 3月9・23日、4月27日
 - 午後2時～午後2時30分
- ★あかちゃんと楽しむわらべうた(図書館職員)
 - 日時 3月26日(水)
 - ①午前10時30分～午前11時(6カ月未満児対象)
 - ②午前11時～午前11時30分(6カ月～1歳未満児対象)
- ★春のスペシャルおはなし会(図書館職員)
 - 日時 3月27日(木) 午後5時～5時30分
 - 場所 視聴覚室

開館時間 月・水・金・土・日/午前10時～午後6時
 木/午前10時～午後8時
 休館日 毎週火曜日・毎月第3水曜日(館内整理日)
 年末年始(12月28日～1月3日)
 特別整理期間(年1回)

新しく届いた本

走れ!移動図書館 鎌倉幸子/著
 本で寄り添う復興支援。岩手を走る!移動図書館プロジェクト「大好きな本 流されちゃったけど ここでまた読めるよ!」

家電が一番わかる 涌井良幸/著
 生活家電から情報家電、さらには美容家電まで身近な家電製品を通して先端の技術を探る。

日本のメディカルハーブ事典 村上志緒/編
 身近にある薬用ハーブや和の精油を毎日のヘルスケアに役立てましょう。

修道院のお菓子和手仕事 柗こずえ/著
 至高の音楽 百田尚樹/著
 モミの木 ハンス・クリスチャン・アンデルセン/作
 一年中楽しめるコンテナ果樹の育て方 大森直樹/著

図書館ホールからのお知らせ

☆赤ちゃんと楽しむおはなし会☆

- 日時 3月12日(水) ①午前10時～ ②午前11時～
- 費用 無料
- 定員 各20組程度
- 申込期限 3月10日(月)
- 申し込み・問い合わせ 図書館 ☎(232)0404 FAX(232)7761
- 場所 図書館 視聴覚室
- 講師 吉川法子さん
- 対象者 0歳児の赤ちゃんとその保護者



菊陽町図書館ホール 平成26年3月 催し物

(平成26年2月10日現在確定分)

日	曜	開場	開演	終演	催し物	主催者	入場方法	対象者	
2	日	13:30	14:00	16:00	菊陽吹奏楽団第30回記念定期演奏会	菊陽吹奏楽団事務局 永田さん ☎090(5740)0155	無料	どなたでも	
8	日	13:00	13:25	15:30	第4回認知症をもっと知ろう! in 菊陽	菊陽町介護保険課 ☎(232)2366	無料	どなたでも	
16	日	お問い合わせください				社交ダンス	熊本県ボールルームダンス協会 二塚さん ☎090(4514)6130	無料	どなたでも
22	日	13:30	14:00	17:00	武蔵ヶ丘中学校吹奏楽部 第21回定期演奏会	武蔵ヶ丘中学校吹奏楽部 ☎(232)4110	無料	どなたでも	
23	日	13:00	13:30	16:30	菊陽中部小学校合唱部 第14回 ワ・輪・和♪コンサート	菊陽中部小学校 ☎(232)2001	無料	どなたでも	
27	木	お問い合わせください				熊本県立大津高等学校吹奏楽部 第48回定期演奏会	大津高校吹奏楽部 ☎(293)2751	無料	どなたでも
29	日	18:00	18:20	20:30	Studio SmileBox ダンス発表会	Studio SmileBox 吉武さん ☎090(7443)4525	有料(前売 2,500円)		
30	日	12:15	12:30	16:00	ピアノ発表会	あさいなピアノ教室 朝稲さん ☎090(2859)8550	無料	どなたでも	

☆主催者の都合で内容変更の場合があります。

平成26年10月分のホール使用の調整会議(抽選会)を、平成26年4月10日(木)の午前9時30分から図書館ホールで行います。認め印を持参し、時間までに集まってください。

■問い合わせ 図書館 ☎(232)0404 図書館ホール ☎(232)7756 http://www.kikuyo-lib.jp/hp/



平成26年度 シルバー人材センター会員

町内在住でおおむね60歳以上の健康で働く意欲のある人を募集しています。豊富な経験・知識・技能を生かしてみませんか。

▼費用 年会費2,000円

▼申込方法 センターにある入会申込書を提出してください(印鑑が必要です)。

▼申込期間 3月17日(月)～随時

▼申し込み・問い合わせ 菊陽町シルバー人材センター ☎(232)6276



熊本のいのちの電話 相談員養成講座

熊本のいのちの電話は自殺予防を目的に、悩める人からの電話相談を受けるボランティア団体です。熊本のいのちの電話では、生きることへの葛藤を抱え、苦しんでいる人を支えるために、電話相談員の養成を目的に養成講座(前期・後期)を開催します。

▼日時 【前期】5月13日(火)～10月7日(火) 【後期】10月14日(火)～平成27年3月24日(火) 毎週火曜日 午後6時30分～午後8時30分

▼場所 熊本YMCA(熊本市中央区)

▼対象者 23歳以上65歳以下 (前期のみ年齢制限なし)

▼費用 【前期】25,000円



青年国際交流事業に参加しませんか

世界各国の青年との交流を通して、相互理解と友好を深め、広い国際的視野とリーダーシップを身に付けませんか。詳しくは内閣府ホームページをご覧ください。

▼応募締切 3月20日(木)(必着)

▼申し込み・問い合わせ 内閣府青年国際交流担当 ☎03(3581)1181



第11回森林自然観察・体験教室(美里町緑川ダム湖)

▼日時 3月16日(日) 午前10時～午後2時

※受付:午前9時30分

▼集合場所 美里町緑川ダム湖キャンプ場

▼内容 午前中は、田園や石橋などを楽しみながら自然観察、午後は、川原で採取した流木を工芸品にします。

▼費用 参加費500円(保険料・資料代、小学生以下200円)

▼定員 40人

▼申込方法 「第11回森林自然観察・体験教室申し込み」、氏名、年齢、住所、電話番号を記載して①はがき ②FAX ③電子メールのいずれかでお申し込みください。



幸せ探し「合コン」パートナー30

※電話での受け付けはしていません。

▼申し込み先 〒862-8570(住所不要) 熊本県森林保全課みどり保全班 ☎FAX(3805)62247

②電子メールアドレス shirihozon@pref.kumamoto.lg.jp

▼問い合わせ 熊本県森林保全課 ☎(3803)2450

結婚したいけどなかなかチャンスがない……そんなあなたに出会いの場を提供します。

▼日時 4月27日(日) 午後1時～午後4時

▼場所 大津町民交流施設 「オーフスプラザ」

▼応募資格 20歳～45歳の男女

▼費用 1,000円(当日徴収)

▼定員 男女各15人(先着順)

▼申込方法 履歴書1通、写真(上半身・はがきサイズ)2枚、返信用封筒(本人の宛先記入・80円切手貼付)、120円切手を同封し、郵送で申し込んでください。

※詳しくはホームページ (http://happy1592.justhps.jp/) をご覧ください。

▼申し込み・問い合わせ 〒869-1122-1 大津町内1652番地 NPO法人はつぴい♡はつぴい 江藤 南美枝 理事長 ☎080(2745)7788



年金出張相談所

年金相談は、個人のプライバシーに関わることです。年金事務所では、本人確認を行い、相談を受け付けています。

相談会場の待ち時間が相当な長時間に及びことが予想されますので必ず予約をしてください。

▼日時 3月19日(水) 午前10時～午後3時

▼場所 大津町役場

▼内容 年金受給額や年金記録など年金に関すること全て

※その他、熊本市や菊池市などにも開設所がありますので、お問い合わせください。

▼申し込み・問い合わせ 大津町役場 住民課 ☎(293)3112



会社・法人登記相談の予約制を始めました

熊本地方事務局では、会社・法人登記に関する相談の予約制を導入いたしますので、ご利用ください。

▼日時 平日(土・日・祝日を除く) 午前9時～午後4時

▼場所 熊本地方事務局

▼内容 会社・法人登記に関する相談

▼申込方法 電話か窓口で申し込み

▼申し込み・問い合わせ 熊本地方事務局法人登記部門 ☎(364)2145

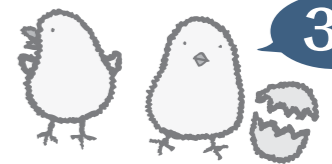

～菊陽町武蔵ヶ丘児童館～

(西部町民センター内) ☎(338)3443

乳幼児(必ず保護者と一緒にご利用ください)～小学生まで遊べます。無料です。開館時間は、月曜から土曜の午前8時30分～午後5時です(日曜・祝祭日はお休み)。

リトルシダースクラブ 午前10時～午前11時30分

- 「2歳以上の幼児とその保護者」が対象です。登録が必要です。
●参加費無料。体験ができます。
●おじいちゃん、おばあちゃんもどうぞ!

Table with 2 columns: 日にち, プログラム. Includes events like ひなまつり会, 写真立て作り, 骨盤体操, 誕生会, お別れ会練習&大掃除.

* 3/14(金)午後～4/8(火)は、自由来館に遊びに来てね!
* 平成26年度(4月～来年3月)「リトルシダースクラブ」の参加者を募集中です!

ひよこ活動 午前10時～午前11時30分

- 「0歳～入学前の乳幼児とその保護者」リトルシダース参加者以外の方が対象です。どなたでもどうぞ。無料。
●おじいちゃん、おばあちゃんもどうぞ!

Table with 2 columns: 日にち, プログラム. Includes events like ほっとタイム, 骨盤体操, 運動遊び.

金曜の午後は、児童館でおしゃべり!(子育て相談) 午後1時～午後4時30分 自由来館で遊べます。

～つどいの広場ぴーす～

(ふれあい交流・福祉支援センター) ☎(337)6830

おおむね3歳未満の児童と保護者が対象です。いつでも好きな時間に利用できます。子どもと一緒に遊んだり、お母さん同士で情報交換したりしてご利用ください。

- 利用時間 月・水・金曜日(祝日を除く) 午前10時～午後4時
●利用料 一家族 100円

※駐車場に限りがありますので、乗り合わせでお越しください。
※毎週月曜日は、絵本の読み聞かせを行っています。

3月のプログラム

- 12日(水) 身体測定
17日(月) お別れ会(要予約20組)
19日(水) 誕生会
20日(木) 祝日振替(要予約15組)

※予約は3月5日(水)から受け付けます(電話予約不可)。

菊陽町地域子育て支援センター

～元気っこくらぶ～

(元気の森ラビット保育園内) ☎(288)5808

0歳～就学前の子どもと保護者対象。親子で楽しむ体験活動や子育て相談など、参加費は無料です。

ベビー

午前9時～午後2時 元気の森ラビット保育園
※1歳未満の活動です。マタニティーもどうぞ!

Table with 2 columns: 日にち, プログラム. Includes events like デコスイーツ☆作っちゃお!, おしゃべり♥タイム, 初めまして♥おしゃべりしましょ!

元気っこ

午前9時～午後2時 元気の森ラビット保育園

Table with 2 columns: 日にち, プログラム. Includes events like 動くおもちゃ☆作っちゃお!, 春の遠足☆元気の森公園, 3月生まれのお誕生会&春のお祝いParty!

※どの活動も20組限定になりますので、電話予約をお願いします。
※お誕生会に参加する誕生月の人は、6・19日に誕生カード作りをしますので、予約し参加してくださいね。

ママの休日 午前10時～正午

お茶の準備をしています。マイコップをご持参ください。

Table with 2 columns: 日にち・場所, プログラム. Includes event: ママの休日 先着10組限定!

園庭開放

保育室や園庭で遊べます。事前にご連絡ください。
月～土曜日(園行事開催日や休日を除く)
午前9時～午後2時

育児相談

一人で悩まないで、気軽にご相談ください。
月～金曜日(園行事開催日や休日を除く)
午前10時～午後4時

菊陽町地域子育て支援センター

～ミニキャロットくらぶ～

(光の森キャロット保育園内) ☎(233)0098

0歳～就学前の子どもと保護者対象。親子で楽しむ体験活動や子育て相談など、参加費は無料です。

ベビーキャロット

午前9時～午後2時 光の森キャロット保育園

Table with 2 columns: 日にち, プログラム. Includes events like オリジナル写真立てを作りましょ♥, はじめましてBABYちゃん!

ミニキャロット

午前9時～午後2時 光の森キャロット保育園

Table with 2 columns: 日にち, プログラム. Includes events like ひなまつりごっこを楽しもう!, 春だね♪ルンルン製作遊び, 春の遠足☆ひかりのもり公園.

※どの活動も30組限定になりますので、電話予約をお願いします。
※お誕生会に参加する誕生月の人は、誕生カード作りがあります。どの活動日でも作れますので、声を掛けてください。

キャロットランド 午前10時～正午

お茶の準備をしています。マイコップをご持参ください。

Table with 2 columns: 日にち・場所, プログラム. Includes event: ぶち☆マラソン大会!

園庭開放

保育室や園庭で遊べます。事前にご連絡ください。
月～土曜日(園行事開催日や休日を除く)
午前9時～午後2時

育児相談

一人で悩まないで、気軽にご相談ください。
月～金曜日(園行事開催日や休日を除く)
午前10時～午後4時

～菊陽町地域子育て支援センター～

(白鈴園内) ☎(232)4280

入園前の親子(0～6歳)・妊婦さんは、いつでも参加できます(参加費無料)。

※駐車場に限りがありますので乗り合わせでお越しください。

ハローサークル 午前10時～正午

Table with 2 columns: 日にち・場所, プログラム. Includes events like ベビーの日: ふれあいハッピータイム, 誕生会, 散歩に出掛けよう, 育児講座: ベビーマッサージ.

ハロールーム

- 陽だまり(白鈴園) 月～金曜日(休日を除く) 午前9時～午後2時
※陽だまりで身体測定ができますので気軽にお越しください。
※今月の手遊び...♪キャベツの中からふれあい遊び...♪ラララぞうきん 絵本・紙芝居...「ぐりとぐら」
○あいあい(ふれあいの森研修センター) 火曜日(休日を除く) 午前10時～午後1時
○ゆっくりーむ(白菊園) しばらく使えません。ご迷惑をお掛けします(園庭は使えます)。

園庭開放

町立保育所8園の園庭で遊べます。
けががないようにおうちのひとどうぞ。
月～金曜日(園行事開催日や休日を除く)
午前9時30分～正午

育児相談

気軽にお電話ください。
月～金曜日(園行事開催日や休日を除く)
午前10時～午後5時

菊陽人 りさーち



あかほし すぐる
赤星 英くん
(11歳・杉並台)

- 趣味 ゲーム
- 将来の夢 アジアリーガー
- 今一番やりたいこと スケーティングを上手にできるようにになりたい
- みんなに伝えたいこと アイスホッケーは全部楽しいのでやってみてください

「菊陽人りさーち」に掲載を希望する人は、はがきに「氏名」「年齢」「住所」「連絡先(昼間)」を明記し、〒869-1192菊陽町役場総合政策課「菊陽人りさーち」係までお送りください。
注)掲載対象は、小学生以上で菊陽町に居住している人に限ります。親子、祖父母と孫など2人1組での掲載もできます。掲載が決まりましたら、こちらからご連絡します。



あかほし めい
赤星 明さん
(9歳・杉並台)

- 趣味 ディズニー映画を見ること
- 将来の夢 プロのアイスホッケー選手
- 今一番やりたいこと 後ろに滑れるようになりたい
- みんなに伝えたいこと アイスホッケーをぜひ一度やってみてください

人権のひろば

◇印からの文章は、先生のコメントです。

人権標語

「いじめ見て 見て見ぬふりも加害者です」
「いじめはね 悲しい人の 心だよ」

菊陽中部小6年
宮川 響り
中本 明莉

子どもの目、子どもの声
人権
作文シリーズ
【No.59】

問い合わせ
人権教育・啓発課
☎232-2113

もちつきをしたよ

白鈴園 糸賀 翔(6歳)



じいちゃんとパパと僕でもちつきに行ってきた。

公園であった。
近所のおじちゃんたちもいたよ。ママはおうちでお掃除をしていたよ。おもちを食べたよ。あんなの味。一個だけ食べて六個持って帰った。パパとじいちゃんと僕でぺったんつてしたよ。
楽しかった。
ママが「あいがとう」って言ってくれた。
ばあちゃんにもあげたよ。
ばあちゃんも、病院にいるよ。ぼくが行くと、涙が出るよ。
喜んでくれるよ。
日曜日の朝にパパと一緒にばあちゃんに会いに行くよ。
早く、おうちに帰ってきてほしいな。

人権標語

ばあちゃん、早く治ってね



◇地域の餅つきに家族で参加して楽しかった様子が分かります。たくさんの人と食べる餅はおいしかったことでしょうか。
休みの日には、大好きなおばあちゃんのお見舞いに行った事を保育園でよく話をしてくれます。
いつも、温かく優しく見守ってくれているおばあちゃんが早く治って家に帰って来てくれることを願っているようです。



菊陽中部小学校

- たくさんのお友達が輝く学校へ
6年 松本 彩伽
- 声をかけて 友だちつくる
6年 横山妃奈乃
- いじめより 笑顔の方が最高だ
6年 津村 美咲
- なくすため正しく学び教えよう
6年 松元 美羽
- いじめを見たら注意しよう みんなの笑顔を守るため
6年 島田 彩圭
- みんなで笑顔を増やそうよ 幸せいっぱい笑めるかも
6年 藤田 眞鈴

人権ってなあに シリーズ③

誰にでも人権があることや人を傷つけてはいけないことなどを、小さい頃から学び、身に付けていくことは大切です。法の下の平等や基本的な人権の尊重は当たり前。しかし、その平等や基本的人権という概念や知識がなかったらどうでしょう。

子どもが売買されたり、女性が物として扱われたりなど、世界にはまだまだ人権が根付いていない国や地域がたくさんあります。さまざまな報道を通じて、そのような地域の悲惨な状況はその一端が紹介されるのでご存じの人も多いでしょう。

私たちは「人権教育」や「社会教育」を通して、お互いの人権の大切さを学んでいます。教育の果たす役割は重要です。人間の長い歴史に比べると「人権」の歴史は短いものです。それぞれの時代の権力を持った人が行った政治で、国が安定したり豊かになった面はありますが、差別や偏見を植え付けた負の面もあります。これからは生きる私たちは、具体的な事実や歴史を学ぶことで、間違ったものの方や考え方を正して、誰もが大切にされる社会、人権と平和が大切にされる世界をつくっていきましょう。

菊陽句会報

きくよう文芸

千年の女三代初笑い	井 子文	玉串を供えて卒寿の初御空	宮川ユキエ
松明けて音なき独居戻りたる	財津 早雪	揃はねど七草粥を神仏へ	日高 妙子
去年今年夫の变身厨かな	原野レイ子	御慶とも番ひの鳩の窓覗く	曾我 育代
初鶏や鳴きて故郷の遠きかな	カ 幸子	注連作る記憶藁槌弾む音	曾我トモ子
御無沙汰を余白に詫びて賀状書く	寺尾千代子	瑞雲に乗りて初日の現るる	紫藤 祥子
蠟梅の小さき宇宙のほどけゆく	高橋 孝子	火の山を要と据へてたか舞へり	村上 朋子
いま時の羽子板音に外をのぞく	福田 貴子	メール来る我に友あり福寿草	野口 令史
どんとたく高く高く火のはしご	佐藤 健	冬の虹消えて散歩を終りとす	松橋 強
きらきらと日脚まぶしき初日の出	佐藤 節	公園の落葉を掃きつ子等迎ふ	藤本 純子
帰郷してやはり吾が家の雑煮かな	吉野 早苗	寒卵割りて弱音を弾きたる	佐藤 澄世
根子岳を真つ正面に初湯かな	井上久美子		

短歌会

昨日より白川の水増して見ゆ阿蘇の麓に雨の降りしか
雲低き曇天続きの冬空も夕方晴れたり明朝凍るか
長きとも短かかりとも言ひがたき八十六年生きてはるけし
葦枯るる霧たつ水際を鶺鴒は尾を振り動く静もる朝に
阿蘇嶺の煙南に棚引きて夕日にしばし淡く色付く
空港へ行く道沿いに咲き盛る赤き山茶花一際目をひく
汲み置きし若水をすくい入日に埋火おこして一服点てる
襟正し頑張りますと若者は職内定に頬をあからむ
かじかめる手に鳴らしゆく拍子木の音冴え冴えと路地に響きぬ
夜をこめて囃子と舞ひを合はすなり小学生は玉を手を持ち

- 今村 貞子
- 梅田 國雄
- 河北 幸一
- 菊川あさみ
- 佐藤せい子
- 下田 久子
- 松岡富紀子
- 中村トシエ
- 山川 カヅ
- 松本 東亜

きくようカレンダー 2014年 3月

Calendar table for March 2014 with daily activities and events.

休日在宅当番医・薬局 3月

Table of on-call doctors and pharmacies for March.

※医療機関の都合でやむを得ず変更になる場合もありますので、最新情報は、菊池郡市医師会テレフォンサービス...

総合交流ターミナル さんふれあから

3月の休館日 4・11・18・25 問い合わせ ☎(232)8690

3月のイベントご案内

- 10日 第27回さんふれあ杯グラウンド・ゴルフ大会
12日・19日 押し花教室
26日 12:30~さんふれあ舞の会
29日 17:00~第32回ふれあ館コンサート...

- 温泉 6日:回数券デー(回数券+1枚サービス)
13日:レディースデー(女性半額)
20日:さんさんデー(半額・回数券+2枚サービス)
27日:メンズデー(男性半額)
直売所 14・28日:さん彩感謝デー(1,200円以上お買い上げの人に野菜1品プレゼント)...

※毎週月曜日 さんふれあポイントカードポイント2倍
※バイキングは団体予約のみ

Obituary table for the first month of the year, listing names and family members.

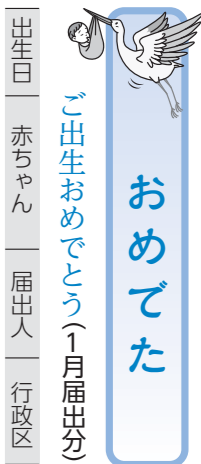

おめでた (Congratulations)

Obituary table for the second month of the year.



おくやみ (Visiting the grave)

ふれあい総合相談 3月

Table of community consultation services including counseling, administrative, and specialized services.

Table of obituaries for the third month of the year.

善意の灯 (Light of Goodwill) section with messages and information.