

おいしい  
おもちゃできたヨ♪



### 今月の主な話題

- 2 新年のごあいさつ
- 4 1月だヨ！菊陽人大集合♪
- 6 マイナンバー使用するのはこんなとき
- 8 臨時福祉給付金の申請は2月1日月まで
- 12 キッチンサイエンス～健康は食事が大事～

発行/菊陽町 〒869-1192 熊本県菊池郡菊陽町久保田2800  
☎(232) 2111(代) FAX(232) 4923  
URL http://www.town.kikyuo.lg.jp/

編集/総合政策課  
☎(232) 2112(直通)  
✉ sogoseisaku@town.kikyuo.lg.jp

## おえかき大好き!



クリスマス☆



たさき りん  
**田崎 凜さん**  
(光6町内)  
平成22年1月28日生まれ

## キャロット保育園

# ぼくのわたしの誕生日 1月



Happy  
Birthday!

はやし あやな  
**林 彩那さん**  
(光7町内)  
平成23年1月20日生まれ

メロディオン遊びが大好きな彩那さん。お友達に教えたり音階を口ずさんだりして楽しんでいます。



こだま ゆうひ  
**児玉 悠陽さん**  
(光7町内)  
平成23年1月6日生まれ

外で遊ぶことが大好きな悠陽さん。お友達に「鬼ごっこしよう!」と声を掛け、いつも笑顔で遊んでいます。

### 表紙の写真



餅つき大会での一コマです。子どもたちは両手で杵を持ち、石臼に入れられた餅米を順番にかいばいついていました。その後、つきたての餅を丸めて、きな粉などにつけて食べ、一足早いお正月気分を味わっていました(関連21ページ)。

### 編集後記

平成27年を振り返ると町民の皆さんや全国の広報仲間とのたくさんの出会いがありました。今まで一番濃い1年間だったかもしれません。濃いといえば「1月だヨ! 菊陽人大集合」の取材は初めて突撃インタビューを1人で実行! 町内をうろこんで手当たり次第声を掛けていくうちに心の扉がオープンに。メンタルが強くなりました。出会った人たちも温かくてとても楽しかったです。まだどこかでお会いしたときは声を掛けてください! 平成28年も「広報きくよう」をよろしく願います。(上野)

## 新春共同特別企画

# 菊池地域4市町広報紙読者プレゼント

菊池地域広報紙の共同企画として、菊池地域の各市町から「わがまち自慢」を抽選で8人へプレゼントします。皆さんの応募をお待ちしています。

### ■プレゼント内容

- ① 菊陽町 「さんふれあ」さんさんの湯入浴券(2枚1組) 2人
- ② 菊池市 四季の里旭志「大浴場」入浴券(2枚1組) 2人
- ③ 合志市 物産館弁天 こうそぼ・we米めんセット引換券(各2食) 2人
- ④ 大津町 からいも(5\*<sub>o</sub>) 2人

### ■応募方法

はがきに住所、氏名、年齢、電話番号、菊陽町の魅力、「広報きくよう」への意見・感想を書いて、〒869-1192(住所不要) 菊陽町役場 総合政策課「読者プレゼント」係にご応募ください。

### ■選定方法

応募者の中から抽選でプレゼントします。応募は1人1回です。プレゼントの選択はできません。

### ■締切日

1月29日(金) 当日消印有効

※当選者の発表は、賞品の発送をもってかえさせていただきます。個人情報や賞品の発送以外には一切使いません。



人のうごき  
平成27年11月末現在  
( )内は前月比

人口	40,469 (+26)
男	19,781 (+5)
女	20,688 (+21)
世帯数	16,157 (+11)

- 出生/ 47
- 死亡/ 22
- 転入/ 136
- 転出/ 137
- その他/ 2

# 新年のごあいさつ



菊陽町長  
後藤 三雄

あけましておめでとうございます。平成28年の新春を迎え、町民の皆さまにおかれましては健やかな新春をお迎えのこととお慶び申し上げます。旧年中は町政の運営に對しまして、深いご理解と温かいご支援、ご協力を賜り、厚くお礼申し上げます。

昨年本町は、菊池郡津田村、原水村、上益城郡白水村の3カ村が合併し、菊陽村として誕生して、60周年の節目を迎えました。これに際しまして、記念式典を開催し、町の歩みを振り返るとともに、現在の町の姿をつくり上げてこられた先人に感謝し、これからの町のさらなる発展、飛躍に向けて、決意を新たにしたいところであります。

昭和30年の合併当時12,115人であった人口は、昨年4月に4万人を超えました。全国的に人口減少が続いている中で、本町の人口が継続して伸びておりますことは、非常に喜ばしい限りです。

このような中、昨年3月に支所、体育館、子育て支援センターなどを備えた光の森町民センター「キャロピア」を開所し、人口増加が続く西部地域の新たな活動拠点として多くの町民の皆さまにご利用いただいております。

歴史的農業土木遺構「馬場楠井手の鼻ぐり」に併設する鼻ぐり井手公園の拡張整備も完了し、11月に開園式を行いました。この施設には、大型遊具なども備えておりますので、地域の憩いの場として、町民の皆さまご家族連れでご利用いただきたいと思います。

一方、国政の動きに目を向けますと、第二次安倍内閣の下、地方創生の推進、マイナンバー制度の実施、TTP協定など、地方にも大きな影響を与える施策が次々と展開されています。

このような動きを受けまして、本町では昨年10月に「菊陽町人口ビ

ジョン」と「菊陽町まち・ひと・しごと創生総合戦略」を策定いたしました。この戦略を推進することで、「しごとがひとを呼び、ひとが新たなしごとを創り出す、持続的で活気あふれる町」を目指してまいります。

住民懇談会や各種団体との意見交換会を行い、取り組んできました第5期総合計画後期基本計画につきましても、地域ごとの課題を見つめ、より皆さまに近い目線での計画策定に努めてまいります。

本年も「人・緑 未来輝く生活都市 きくよう」の実現のために、町民の皆さまとともに考え、協働して取り組んでまいりますので、皆さまのなお一層のご理解とご協力をお願い申し上げます。

新しい年が活力にあふれ、町民の皆さまにとって平穏で幸多き年となりますよう心からご祈念申し上げます。新年のごあいさついたします。

あけましておめでとうございます。町民の皆さまにおかれましては輝かしい新年をお迎えのこととお慶び申し上げます。昨年中は議会に對しまして並々ならぬご厚情を賜り、厚くお礼申し上げます。

昨年は議員の改選があり、5月から新たな18人でスタートしました。いろいろと課題があり、議会活性化や地域活性化の特別委員会の設置、常任委員会活動の充実、政策提言議会を目指した改革にも取り組み、自立した議会へ向けてまい進しております。議会基本条例に基づき、議会報告会・町民と語る会も2回開催したところ多くの皆さまが参加され、貴重なご意見を頂きました。重ねてお礼申し上げます。

平成28年は申年であります。「申・西・戌」一説ではこの3カ年は世直しの年といわれています。ちょうど菊陽町議会第16期議会の任期に当たります。この間にさらなる議会活性化



菊陽町議会議員  
渡辺 裕之

化に努めて、議会、議員の政策提言能力を高め、行政の執行状況の監視や政策遂行を推し進めてまいります。また町民の皆さまに参画いただき、開かれた議会とするためにも広報活動の充実、情報公開の徹底、新たに町民モニター制度、議員の自己評価制度などにも取り組んでまいります。

昨年、菊陽町は合併60周年を迎えました。純農村地域から、商工業地、新興住宅地へと広がり、人口4万人を超える町になり、今もなお発展を続けております。このように成長する中で、最も大切なことは3カ村から受け継がれてきた絆や伝統、文化をつないでいくこと。開発のために造成されたアスファルトや家屋の下に眠る土地の記憶を忘れず、文化を再興し、次世代へつないでいくことではないでしょうか。古き良き菊陽町を守りながら新しい菊陽町へと成長を続けていくには時間と人のつながり、そして若い力が必要

です。働く、活動する場(アクティヴ)、楽しめる場(アミューズメント)、子どもを育む場、地域、住環境(アメニティ)の3つのAがそろったまち、格付け最高ランクのトリプルA(AAA)のまちをつくり上げることで多くの人が住み続けるまちなります。そのためには行政依存から協働社会へ変えていくことです。市民力、地域力を生かし、協働して課題の解決に取り組む「チームきくよう」の精神が必要です。

これからも、より多くの町民の皆さまとの語らいの場を設け、その声を届け、生かし、より良き町のために議会議員結束して取り組んでまいりますので本年も菊陽町議会をよろしく願います。

最後になりますが、町民の皆さまにとって本年が素晴らしい年でありますよう心から願っています。新年のごあいさついたします。

# 1月だヨ！ 菊陽人大集合♪

◎総合政策課 総合政策係 ☎(232)2112

今回は町内在住の皆さんに「平成28年の菊陽町はどんなまちになってほしい？」というテーマで街頭インタビューしてきました。インタビューにご協力してくださった皆さん、ありがとうございました。町民の皆さんにとって平成28年が素晴らしい1年になりますように。



坂下紀子さん・真翔さん  
坂下友和さん・真尋さん  
(三里木北)

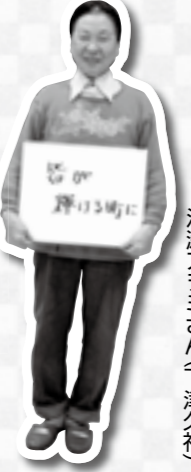

河瀬アヲミさん(下津久礼)



原野夢芽さん(杉並台)



行本夏菜さん(八久保)



荒牧恵さん・百花さん(新町)◎  
酒井あゆみさん・夢空さん(新町)◎



清澤映麻さん(新町)◎  
酒井美空さん(新町)◎



平川摩耶さん(光7町内)

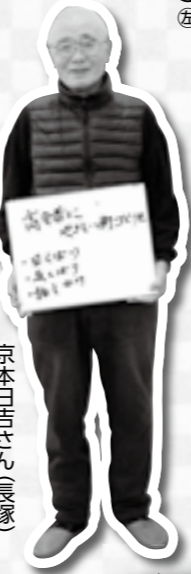

京本日吉さん(長塚)



本田凪人さん(向陽台)◎  
藤井大輔さん(光7町内)◎  
高村秀芽さん(新山)◎  
江藤遼さん(光7町内)◎  
上村響輝さん(三里木北)◎  
中尾春咲さん(三里木北)◎  
江藤潤さん(光7町内)◎  
(前列左から)



橋本幸斉さん(中代)



酒井加奈さん・奏人さん(杉並台)◎  
山岸洋子さん・孝太郎さん(八久保)◎



河北幸一さん(出谷)

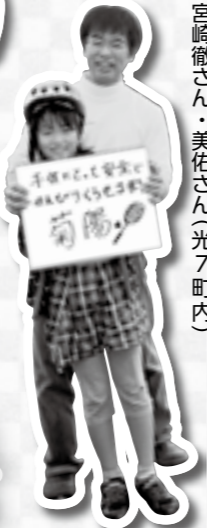

宮崎徹さん・美佑さん(光7町内)



松本俊太郎さん(鉄砲小路)◎  
岩本深杜さん(長塚)◎



松岡寛紀子さん(宮ノ上)



三好由香里さん(花立)



藤本悠乃さん(光1町内)◎  
窄口叶さん(光1町内)◎



大塚和幸さん・奏さん◎  
大塚史絵さん・琴さん◎  
(緑ヶ丘)



上野梨奈さん・翼さん(緑陽台)◎  
上野喜久子さん(柳水)◎  
島村珠莉さん(緑陽台)◎

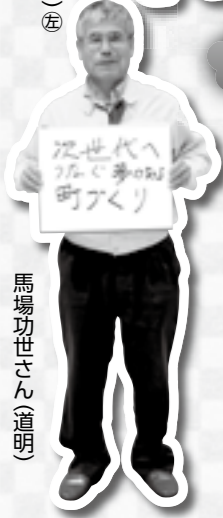

馬場功世さん(道明)



田島楓彩さん(馬場)



**鼻ぐり井手公園  
(拡張分)オープン**  
11/8に武蔵剣豪太鼓の演奏やおもてなし武将隊の演武、餅まきなどが行われ、大勢の家族連れでにぎわう

**菊陽町合併60周年記念式典**  
10/18の会場には表彰者や来賓、町民など500人が出席。60年の歩みを映像で振り返り、町の発展と飛躍を願う



**人口4万人突破**  
4/6に4万人記念セレモニーを役場1階ロビーで開催。くす玉を割り、4万人目の家族に認定証と記念品を贈呈

**津久礼ヶ丘保育園とげんき保育園が開園**  
4/1に開園し、私立保育園7園、公立保育園8園の計15園に。各保育園はそれぞれの特長を生かして運営



**光の森町民センター「キャロピア」オープン**  
3/30に西部支所、体育館、地域センター、子育て支援センターをそなえたキャロピアがオープン

**学童クラブきくよう設立**  
1/17に保護者の負担軽減を目的に設立。4/1から町内9カ所の学童クラブを統一的に運営開始



**平成27年町のあゆみ**  
菊陽町がどんな1年だったかを抜粋してお知らせします。



# マイナンバーって何？ vol.7 マイナンバー使用するのはほんとなとき

総合政策課 総合政策係 ☎(232)2112

住民票がある全ての人に一人一つのマイナンバー(個人番号)が通知されています。1月から、役場の次の手続きでマイナンバーが必要で、制度に便乗した不正な勧誘や個人情報だましの取りにもご注意ください。

届きましたか？  
12桁のマイナンバー



こちらの封筒で届きます

現在、12桁のマイナンバーが記載された通知カードが住民票の世帯ごとに送られています。1月から、公的機関や勤め先などにマイナンバーの提示が必要です。主に町では下記の手続きで通知カードか個人番号カードが必要ですので、担当課窓口や西部支所に持参してください。通知カードが届いていない人は町民課の窓口で受け取れます。事前に町民課にご連絡ください。

手続き・担当課 ※西部支所で手続きするときもマイナンバーが必要です。

手続き	担当課	手続き	担当課
転入・転居の手続き	町民課 ☎(232)4914	特別障害者手当	福祉課 ☎(232)4913
要介護認定の申請など	介護保険課 ☎(232)2508	旧軍人・軍属・戦没者遺家族など援護の申請	
町税の減免申請・償却資産申告書など	税務課 ☎(232)4911	自立支援給付・医療支給申請など	
国民健康保険の手続き	健康・保険課 ☎(232)4912	障害児通所給付費の申請など	
後期高齢者医療の手続き		身体障害者手帳・精神障害者保健福祉手帳の交付申請など	
母子手帳の交付	福祉課 ☎(232)4913	地域生活支援サービス給付費の支給申請など	
特別児童扶養手当		保護申請書	
障害児福祉手当			



## 菊陽町まち・ひと・しごと創生総合戦略 vol.1 強みを生かして仕事を生み出す

総合政策課 総合政策係 ☎(232)2112

町が10月に策定した「菊陽町まち・ひと・しごと創生総合戦略」の具体的な取り組みを2回にわたってお知らせします。今回は6つの基本的方向のうち、2つをお知らせします。

しごとを応援するまち



商工業・農業の活性化を支援

海外との交流がさかんなまち



海外での経験を報告する生徒

働く場の創出は地方創生の最も重要な課題です。商工業では企業の立地や販路の拡大などを支援します。農業では農産物や加工品のブランド化、生産・加工・販売を一体化した6次産業化を支援します。

### 主な施策

- ・立地企業支援事業
- ・誘致企業サポート事業
- ・企業投資動向調査
- ・久保田台地開発事業
- ・農地集積及び集約化・農業農村整備事業

国際社会に対応し、地域で活躍する町の将来を担う人材を育成するとともに、海外へ展開する町内企業を支援して強い産業をつくり出します。町を訪れる外国人の受け入れ態勢の充実と利便性の向上を図ります。

### 主な施策

- ・人材育成基金助成事業
  - ・菊陽物産海外展開支援事業
  - ・ウェルカム・ニーハオ・カムサハムニダ事業
- ※詳しくは町ホームページをご覧ください。  
なるかお問い合わせください。

マイナンバー制度に便乗した悪質な詐欺にご注意

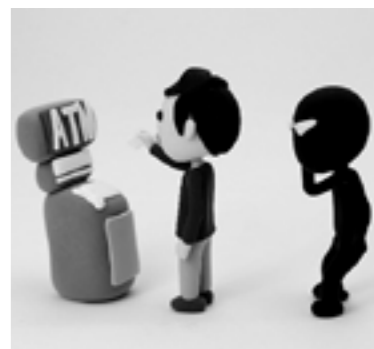

撃退！悪質詐欺

マイナンバー制度に便乗した不正な勧誘や個人情報の取得を行おうとする電話、メール、訪問などが全国で発生しています。

### 主な相談事例

- ・「役場から来た。手続きにはお金が掛かる」と言われお金をだまし取られた。
- ・「セキュリティにはお金が掛かる」と言う電話があった。
- ・「手続きを代行する」と言い、氏名、生年月日を聞かれた。
- ・電話・メール・訪問などに注意

### 対処法

- ① 個人情報や金銭のだまし取り  
マイナンバーの通知や利用の手続きで口座番号や暗証番号、所得などの情報を聞いたり、お金を要求したりすることはありません。ATMの操作をお願いすることもありません。
- ② マイナンバーをかたったメール  
不審なメールが送られてきた場合、安易に開封しないでください。「なりすまし」の郵便物
- ③ 「なりすまし」の郵便物  
マイナンバー通知カードは簡易書留で郵送されます。普通郵便でポストには入りません。
- ④ 相談窓口  
総合政策課 総合政策係(消費生活相談窓口) ☎(232)2112  
県消費生活センター ☎(383)0999  
消費者ホットライン ☎1188  
警察相談専用電話 ☎9110  
※マイナンバー制度の仕組みなど詳しくは、マイナンバー総合フリーダイヤル ☎0120(95)0178 にご相談ください。

マイナンバーは一生使います。大切に！



## 巡回バス「キャロッピー号」 年末年始も運行します

年末年始は公共交通機関の運行が一部変わります。

キャロッピー号は  
図書館・キャロピピア入口に停車

キャロッピー号は南部線を除いて通常どおり運行しますが、図書館とキャロピピアが休館中は館内には入りません。入口付近に設置する臨時バス停に停車します。

### 路線バスも変わります

路線バスや高速バスなどの運行も変わります。詳しくはバス事業者にお問い合わせください。

### 問い合わせ

- 総合政策課 総合政策係 ☎(232)2112
- 産交バス 光の森営業所 ☎(232)5700
- 産交バス 大津営業所 ☎(293)3151
- 電鉄バス 辻久保営業所 ☎(242)4300

## 町の後期基本計画を考える 住民懇談会を開催

いずれの懇談会にどなたでも参加できます。

### 意見交換します

現在、第5期菊陽町総合計画の後期基本計画の策定を進めています。これまで校区ごとや各種団体との懇談会で意見を交換し、現在、策定審議会などで協議している状況です。今回は後期基本計画の素案の説明と意見交換を予定していますので皆さんの参加をお待ちしています。

### 日時・場所

日時	場所	校区	
1月19日(火)	午後7時～	菊陽町役場 2階大会議室	菊陽中学校区
1月21日(木)		光の森町民センター	武蔵ヶ丘中学校区

### 問い合わせ

総合政策課 総合政策係 ☎(232)2112

みんなでつくる  
町の未来





## 臨時福祉給付金の申請は 2月1日(月)まで

福祉課 地域福祉係 ☎(232)4913

平成27年度臨時福祉給付金の申請を2月1日(月)まで受け付けています。支給対象者になる可能性があり、申請が済んでいない人にお知らせ文書をお送りしています。早めの申請をお願いします。

町民税が課税されていない人が対象です



まだの人は急いでね。

- 申請期限 2月1日(月)消印有効
- 受付時間 午前8時30分～午後5時15分(土・日・祝日を除く)
- 支給額 対象者1人につき6千円(1回のみ)
- 対象者 次の全てに当てはまる人
  - ・平成27年1月1日現在で町内に住民票がある人

- ・平成27年度の町民税が課税されていない人
- ※町民税が課税されている人に扶養されている人や生活保護を受給している人、平成27年1月1日から給付金交付決定までに死亡した人は対象になりません。
- 申請方法
  - ① 同封の返信用封筒で郵送申請
  - ② 直接申請
    - ・ 菊陽町役場 福祉課 地域福祉係
- 必要書類
  - ・ 申請書
  - ・ 本人確認書類(免許証・保険証・パスポートなどの写し)
- ・ 振込先口座の通帳の写し(平成26年度の臨時福祉給付金を受給した人で同じ口座への振り込みを希望する場合は不要)
- ※代理申請の場合、追加の添付書類があります。
- 注意事項 必要な書類が漏れている場合は支給できません。



## 南小校区へ引っ越しする子育て世帯に補助金があります

都市計画課 都市計画係 ☎(232)4927

菊陽南小校区への子育て世帯の定住を促進するため、新たに対象地区へ転入または転居する人に補助金を交付しています。



授業で元気よく手をあげる南小児童

- 期限 平成30年9月30日
- 対象地区 戸次区、馬場桶区、曲手区、辛川区、井口区、道明区(菊陽南小校区)
- 対象者(次の全てを満たす人)
  - ・ 期限までに対象地区内に転入、または転居し、3年以上居住する人
  - ・ 新たに住宅を新築、購入した人、または過去1年以内にリフォーム等を行った住宅に転入または転居する人で、小学生以下の3親等以内の扶養親族か妊娠中の2親等以内の親族と同居する人

- ・ 申請者と小学生以下の扶養親族と妊娠中の親族が、過去3年以上対象地区外に住所がある人
- ・ 世帯全員が本町の町税や使用料などを滞納していないこと など
- 補助金額
 

① 住宅を新築した人	100万円
② 中古住宅を購入した人	50万円
③ リフォームなどをした住宅に転入(転居)した人	1人当たり10万円
- リフォームなど費用の2分の1(限度額50万円)
- ④①～③の人の加算金
  - 小学生以下の扶養親族 1人当たり20万円
  - 小学生以下の扶養親族 1人当たり10万円
- ⑤①～③以外の転入(転居)した人 小学生以下の扶養親族 1人当たり10万円
- 申請期限 住宅を新築(購入)した日(④⑤の人は転入(転居)した日) から6カ月以内
- ※詳しくは町ホームページをご覧ください。

日本で約8人に1人!?

## 自覚症状がない慢性腎臓病(CKD)

慢性腎臓病(CKD)とは腎障害や腎機能の低下が続く状態をいいます。誰もがかかる可能性のある病気で、新たな国民病ともいわれています。

### 腎臓は体を正常に保つ大切な臓器

- ・ 老廃物を体から外へ出す
- ・ 体液の量やイオンバランス、血圧を調節する
- ・ 造血ホルモンを作る
- ・ ビタミンDを活性化し、強い骨を作る

### メタボリックシンドロームとCKD

「最近メタボが気になる」「体は何ともののに健康診断の結果が悪い」「食事が偏っている」。思い当たることはありませんか。メタボは腹囲が男性85センチ以上、女性90センチ以上で、高血圧・高血糖・脂質異常のうち2つを併せ持つ状態です。メタボもCKDの原因になります。

定期的な健康診断が早期発見につながる!



### CKDが進行すると腎不全に

初期は自覚症状がほとんどなく、どんどん進行します。夜間尿、むくみ、貧血、倦怠感、息切れなどの症状が現れ、腎不全になります。透析治療が一生必要になることもあります。

### 生活習慣の改善がCKD予防の鍵

喫煙や飲酒、食べ過ぎ、運動不足、不規則な生活習慣は病気のもとです。塩分・アルコール・脂肪分の取りすぎや排尿の我慢、薬の飲み過ぎもいけません。生活習慣を改善すればCKDなどの病気の予防につながります。

#### ■問い合わせ

健康・保険課 保健予防係 ☎(232)4912

## 20歳になったら国民年金

国民年金制度は、年を取ったときやいざというときの生活を、みんなで支えようという考えで作られました。20歳以上60歳未満の人は加入が義務付けられています。20歳になったら忘れずに手続きをしましょう。



### 住民登録地で国民年金の加入手続きを

本町に住所がある人は町民課で加入の手続きをしてください。すでにお勤めで厚生年金や共済組合に加入しているとき、配偶者の扶養に入っているときは手続き不要です。20歳以前に厚生年金・共済組合に加入していた人が退職をして、20歳の誕生日の前日に厚生年金・共済年金の資格がない場合は手続きが必要です。

■毎月の保険料 月額15,590円(27年度)

### 受給する年金額を増やすには付加年金

毎月の保険料に加えて月額400円を納めると、老齢基

礎年金と併せて付加年金を受け取れます。納付するには町民課か熊本西年金事務所への申し込みが必要です。申し込みをした月から納付が始まります。

■付加年金額 200円×付加保険料納付月数

### 国民年金保険料を払えないときは

保険料の納付が経済的に困難なときは、申請し承認されれば、納付猶予または免除されます。町民課か熊本西年金事務所へご相談ください。

#### ■問い合わせ

町民課 年金係 ☎(232)4914  
熊本西年金事務所 ☎(355)3261



## 2月16日(火)～3月15日(火) 確定申告・町県民税の申告

☎ 税務課 住民税係 ☎ (232) 4911

平成27年分の申告は2月16日(火)～3月15日(火)です。必要書類を事前に確認し、余裕を持ってお越しください。

### 菊陽町で申告

#### ■申告に必要なもの

##### ①収入・経費

- ・源泉徴収票、支払証明書、支払調書
- ・農業、営業、不動産などの所得がある人は収支内訳書(収入金額と必要経費を記載したもの)

##### ②控除

- ・社会保険料控除証明書または領収書  
(国民健康保険・任意継続保険・国民年金・介護保険・後期高齢者医療保険など)
- ・保険料などの控除証明書  
(生命・個人年金・介護医療・地震など)
- ・身体障害者手帳、療育手帳、精神障害者保健福祉手帳、障害者控除対象者認定書(障害者控除を受ける人)
- ・医療費控除関係(領収書(原本)・高額医療費、保険会社などの給付金額が分かるもの)

※領収書の金額を家族ごとに集計して提出してください。領収書(原本)は税務署へ提出します。返送を希望する人は返

#### ■日程・場所

期日	受付地区		場所
	午前 午前9時～ 午前11時	午後 午後1時～ 午後4時	
2月16日(火)	川久保・下原	津留・大堀木	役場2階 大会議室
2月17日(水)	曲手・辛川	井口・道明	
2月18日(木)	あさひヶ丘・ 津久礼ヶ丘	上津久礼	
2月19日(金)	宮ノ上・ ひばりヶ丘	下津久礼	
2月22日(月)	緑ヶ丘	緑陽台	
2月23日(火)	入道水・柳水・馬場		
2月24日(水)	鉄砲小路・ 長塚	新町・南方	
2月25日(木)	中尾・光団地・駅前・古閑原		東部町民 センター
2月26日(金)	中代		
2月29日(月)	上中代・出分	戸次・馬場楠	



信用の封筒と切手をお持ちください。

- ・寄付金控除証明書、受領書など寄付先や寄付金が分かる書類(寄付金控除を受ける人)
- ・昨年の申告書の控え(持っている人)
- ③その他
  - ・印鑑(認め印で可)
  - ・本人の口座番号が分かる通帳など

### 菊池税務署で申告

次の申告は町の申告会場で受けられません。菊池税務署でお願いします。

- ・土地、建物などの譲渡所得
- ・先物取引に係る雑所得の申告・株式などの譲渡所得・配当所得
- ・住宅ローン控除(初回)
- ・準確定申告(平成27年中に亡くなった人の申告)
- ・消費税
- ・贈与税

期日	受付地区		場所
	午前 午前9時～ 午前11時	午後 午後1時～ 午後4時	
3月1日(火)	光の森1町内～7町内		光の森町民 センター 「キャロップピア」
3月2日(水)	武蔵ヶ丘1町内～4町内		
3月3日(木)	武蔵ヶ丘5町内～8町内		
3月4日(金)	八久保・南八久保・にじの森		
3月7日(月)	花立・南花立・向陽台		三里木町民 センター
3月8日(火)	三里木・三里木北		
3月9日(水)	新山・北新山・境の松		
3月10日(木)	杉並台・青葉台・新成		
3月11日(金)	東ヶ丘・沖野		

※西部地区の申告会場が光の森町民センターに変わります。  
※今回は個人番号の記入は必要ありません。



## 政策提案を募集します

☎ 総務課 総務法制係 ☎ (232) 2111

住みよいまちづくりのために、皆さんの知識や経験を生かした政策を募集します。

#### ■募集期間

1月4日(月)～1月29日(金)  
午前8時30分～午後5時15分  
※土・日・祝日を除く。

#### ■提出書類

- ① 政策提案書
  - ② 政策提案者署名簿
  - ③ 提案に係る資料など
- ① 総務課、西部支所、町ホームページにあります

#### ■提出方法

総務課へ持参する

#### ■注意事項

- ・事前に総務課総務法制係にご連絡ください。
- ・提案は原則、町総合計画に沿った内容である必要があります。
- ・政策提案者署名簿には満20歳以上の町民50人以上の署名が必要です。

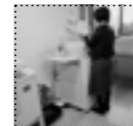

## 償却資産の申告は2月1日(月)まで

☎ 税務課 固定資産税係 ☎ (232) 4911

償却資産は課税・申告の対象です。忘れずに申告してください。

法人や個人の経営者、賃貸業者が

事業で持つ構築物、機械、装置、工具、器具、備品などの償却資産は固定資産税の課税対象です。1月1日現在で、町内に償却資産を持つ人は資産の状況を税務課まで申告してください。資産状況が変わらない場合でも申告は必要です。

#### ■償却資産の例

- アパート経営 駐車場舗装、外構工事、植栽、外灯、駐輪場など
- 農業 ビニールハウス、ロータリー、管理機、保冷庫など
- その他 パソコン、コピー機、看板、レジスター、太陽光発電設備、ルームエアコン、医療機器など

## 20歳代の期日前投票立会人と 20歳以上の選挙事務補助の事前登録

3月に  
県知事選挙が  
あるよ

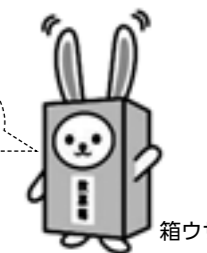

多数の応募をお待ちしています。

	日時	内容	報酬	資格
選挙事務補助	3月(月15日程度)	午前8時30分～ 午後5時15分	選挙準備 日額5,520円	20歳以上
期日前投票 受付事務補助	3月11日(金)～3月26日 (土)(16日間)	期日前投票 の受付事務	日額11,700円	町にお住まいで選挙権がある 20歳代(学生可)
期日前投票 立会人	3月11日(金)～3月26日 (土)(うち2日程度)	期日前投票 の立ち会い		

#### ■申込方法

総務課や町ホームページにある登録申込書と履歴書などの必要書類を町選挙管理委員会(役場2階総務課)に持参するか、郵送で提出してください。

#### ■申込期限

1月29日(金)(土・日・祝日を除く)

#### ■注意事項

- ・事前登録の募集です。
- ・応募時に簡単に面接します。
- ・選挙の度に、登録者から選考して採用します。
- ・従事できない場合があります。

#### ■申し込み・問い合わせ

〒869-1192(住所不要)  
菊陽町選挙管理委員会 ☎ (232) 2111

# KIKUYO WINTER EVENT

1月・2月

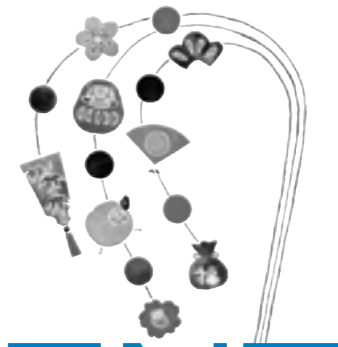

## もみじ園 園舎お別れ会



▲思い出いっぱいのもみじ園

1月末からの旧園舎解体工事を前に、もみじ園にゆかりのある皆さんに園舎を開放します。園舎に各自の思いを込めたお別れのメッセージを描きませんか。

- 日時 1月23日(土)午前10時～正午
- 場所 もみじ園
- 対象者 在園児と卒園者など
- 持参物 好きな色のマーカー
- 駐車場 蘇古鶴神社横のもみじ園仮設園舎、くまっこファーム駐車場
- その他 もみじ園のトイレ・水道・暖房は使えません。
- 主催 もみじ園保護者会
- 問い合わせ 子育て支援課 保育所係

☎(232)2202

## よかつれフェスタ2016

### 創作落語

聴いて納得、歌って納得!

男女共同参画を創作落語や歌で楽しく学んでみませんか。

- 日時 1月30日(土)(開場：午後1時) 午後1時20分～午後3時50分
  - 場所 図書館ホール
  - 内容 オープニングアトラクション、寸劇、フォトコンテスト表彰、創作落語
- ※第2・3駐車場をご利用ください。

#### 講師プロフィール



せんきんてい あたいせんきん  
**千金亭 値千金さん**  
(本名 阪本 真一)

埼玉県鶴ヶ島町役場に就職。結婚をきっかけに男女共同参画に関心を持ち、育児休業を半年取得。趣味の落語鑑賞を生かして、男女共同参画落語を働きながら制作し、意欲的に口演活動をしている。

- 問い合わせ 総務課 男女共同参画推進係(三里木町民センター内)
- ☎(232)5536

## 知っていますか在宅医療

～わが町で自分らしく暮らすために～

- 日時 1月31日(日) 午後0時30分～午後4時30分(予定)
- 場所 菊池市文化会館
- 内容
  - 1 基調講演 講師 塩田 芳亨先生  
「知っていますか在宅医療 住み慣れたわが家で迎える理想の最期」
  - 2 菊池郡市医師会の取り組み報告 講師 宮本 浩光先生  
「さくち在宅医療ネットワーク」について
  - 3 特別講演 講師 小笠原 文雄先生  
「知っていますか在宅医療 在宅緩和ケアで朗らかに生きよう」
- 定員 800人
- 申込方法 1月20日(水)までに電話で申し込む
- 申し込み・問い合わせ 介護保険課 介護予防係 ☎(232)2366



塩田 芳亨 先生



宮本 浩光 先生



小笠原 文雄 先生



## 菊陽町健康づくり講演会 キッチンサイエンス～健康は食事が大事～

食と人の不思議さ、素晴らしいさを科学の視点で解説するキッチンサイエンス。皆さんは毎日の食事をどのくらい意識していますか。食べたものからできる体。毎日口にする食べ物、私たちの体をつくり、成長させ、病気に抵抗する力を生みます。食べたいもの好きなだけ食べたり、食べやすいものだけを食べたりすることが続くと生活習慣病などの原因にもなります。考えて食べる必要があります。

かす原動力となっていくか、科学的な視点で解説するものです。少し視点を変えると、食と人の不思議さ、素晴らしいさ、楽しさをあらためて感じられます。いつまでも生き生きと過ごすために、今「食べることを考えてみませんか。」

科学が解き明かす!?食の力  
キッチンサイエンスとは、食べたものがどのように形を変え、体を動か



- 日程 2月13日(土)
  - 場所 菊陽町図書館ホール
  - 内容
    - 1 午後1時～午後2時 健康チェック・体験コーナー 歯科検診、体力測定、筋トレなど
    - 2 午後2時～午後3時30分 講演会 「キッチンサイエンス～健康は食事が大事～」 尚綱大学短期大学部食物栄養学科 准教授 小野 要先生
  - 入場料 無料
  - 定員 200人(要事前申込)
  - 申し込み・問い合わせ 健康・保険課 保健予防係
- ☎(232)4912

#### 小野 要 先生 プロフィール



尚綱大学短期大学部で「食物と栄養と健康」をキーワードに、将来栄養士を目指す学生に講義しています。私の体験談を交えて食べることの大切さを伝えます。

- 学歴・経歴 北里大学水産学部(現 海洋生命科学部)食品学科卒業、鹿児島大学大学院水産学研究科修士課程修了、鹿児島大学大学院連合農学研究科修士課程修了、博士(水産学)鹿児島大学、鹿児島大学教育センター講師、尚綱大学短期大学部食物栄養学科准教授
- 専門分野 食品学、食品衛生学、水産生物学、水族毒性学



## 精神保健福祉の集い



▲昨年もにぎわった集い

ことしのテーマは「メンタルヘルス」です。心の病気は誰もがかかる可能性があります。皆さんも心の健康や病気について考えてみませんか。どなたでも自由に参加できますので、ご来場をお待ちしています。

- 日時 2月5日(金) 午後1時30分～午後3時30分
  - 場所 菊陽杉並木公園管理センター
  - 内容 講演、当事者発表、事業紹介、物品販売など
  - 講師 県精神保健福祉センター 次長 矢田部 裕介さん
  - 問い合わせ 福祉課 障がい福祉係
- ☎(232)4913

3 一般行政職の級別職員数の状況

(1) 一般行政職の級別職員数の状況(平成27年4月1日現在)

Table with columns: 区分, 標準的な職務内容, 職員数, 構成比, 1号給の給料月, 最高号給の給料. Rows include grades 1 to 6 with their respective job titles and pay scales.

※菊陽町の給与条列に基づく給料表の級区分による職員数です。標準的な職務内容とは、それぞれの級に当てはまる代表的な職務です。

4 職員の手当の状況

(1) 期末手当・勤労手当 ※( )内は、再任用職員に係る支給割合です。

Table comparing salary components (期末手当, 勤労手当) for 菊陽町, 熊本県, and 国. Includes rows for average amounts and calculation methods.

(2) 退職手当(平成27年4月1日現在) ※退職手当の1人当たり平均支給額は、平成26年度に退職した職員に支給された平均額です。

Table of retirement allowances (退職手当) for 菊陽町 and 国, including columns for payment rates (支給率) and maximum limits (最高限度額).

(3) 地域手当(平成27年4月1日現在)

Table of regional allowances (地域手当) for 菊陽町, showing payment rates and conditions.

(5) 時間外勤務手当

Table of overtime allowances (時間外勤務手当) for 菊陽町, showing payment rates and conditions.

(4) 特殊勤務手当(平成27年4月1日現在)

Table of special allowances (特殊勤務手当) for 菊陽町, including infection prevention and land acquisition allowances.

(6) その他の手当(平成27年4月1日現在)

Table of other allowances (その他の手当) for 菊陽町, including family support, housing, and commuting allowances.

5 特別職の報酬などの状況(平成27年4月1日現在)

Table of special positions (特別職) including salary scales, compensation (報酬), and retirement allowances (退職手当).

※退職手当の「1期の手当額」は、4月1日現在の給料月額・支給率に基づき、1期(4年=48月)勤めた場合における退職手当の見込額です。



菊陽町の給与・定員管理などを公表します

☎ 総務課 人事秘書係 ☎ (232) 2111

町職員の給与や職員数、勤務条件などの概要を平成27年4月1日現在で公表します。詳細版は町ホームページに掲載しています。

1 総括

(1) 人件費の状況(普通会計決算) ※人件費は、平成26年度における特別職(町長、副町長、議員、非常勤職員など)に支給される給料や報酬などを含みます。

Table of personnel expenses (人件費) for 平成26年度, showing total personnel expenses, personnel costs, and rates.

(2) 職員給与費の状況(普通会計決算) ※職員手当には、退職手当は含まれていません。職員数は、平成26年4月1日現在の人数です。

Table of employee salaries (職員給与費) for 平成26年度, including salary, allowances, and total amounts.

(3) ラスパイレス指数の状況

Table of the LasPales index (ラスパイレス指数) for 菊陽町, 熊本県, and 全国町村平均 across different years.

※ラスパイレス指数とは、全地方公共団体の一般行政職の給料月額を同一の基準で比較するため、国の職員数(構成)を用いて、学歴や経験年数の差による影響を補正し、国の行政職俸給表(一)適用職員の俸給月額を100として計算した指数です。

(4) 給与制度の総合的見直しの実施状況について

① 給料表の見直し

熊本県人事委員会の報告と県内市町村の動向を踏まえ、実施していない。

② 地域手当の見直し

熊本県人事委員会の報告と県内市町村の動向を踏まえ、実施していない。

③ その他の見直し

管理職員特別勤務手当・単身赴任手当について、国と同様に見直しを実施(平成27年4月1日実施)。

2 職員の平均給料月額、平均年齢の状況

(1) 職員の平均年齢、平均給料月額及び平均給与月額の状況(平成26年4月1日現在)

Table of average salaries and ages (平均年齢, 平均給料月額) for 菊陽町, 熊本県, and 国.

Table comparing average salaries (平均給与月額) for 菊陽町 against public servants (公務員) and private citizens (民間).

② 技能労務職

Table of skill-based labor (技能労務職) for 菊陽町, comparing salaries and ages with public servants and private citizens.

※民間データは、賃金構造基本統計調査で公表されているデータを使っています(平成21~23年の3カ年平均)。

(注) 1 「平均給料月額」とは、平成26年4月1日現在における各職種ごとの職員の基本給の平均です。 2 「平均給与月額」とは、給料月額と毎月支払われる扶養手当、地域手当、住居手当、時間外勤務手当などの全ての諸手当の額を合計したものであり、地方公務員給与実態調査で明らかにされているものです。

(2) 職員の初任給の状況(平成27年4月1日現在)

Table of starting salaries (初任給) for 一般行政職 and 技能労務職 across different education levels.

(3) 職員の経験年数別・学歴別平均給料月額の状況(平成27年4月1日現在)

Table of average salaries by experience and education level (経験年数別・学歴別平均給料月額).



### 親子で楽しくお菓子づくり 親子ふれあい講座「米粉スイーツ教室」

町青少年健全育成町民会議主催の米粉スイーツ教室を11月21日、西部町民センターで開催し、小学生と保護者5組12人が参加しました。米粉を使ったシュー生地を好みの形に絞って焼き、カスタードクリームを詰めてシュークリームとエクレアが完成。その後、米粉でクリームチャウダーも作りました。参加者は「普段は一緒に料理しないので、良い経験させてあげられた」と楽しくおいしい時間を喜んでいました。



▲シュー生地を思い思いの形に絞り出す

### 認知症になっても安心して暮らせるまちへ 認知症サポーター養成講座

認知症サポーター養成講座を12月4日、武蔵ヶ丘中学校で行い、286人のサポーターが誕生しました。終了後は認知症サポーターの証であるオレンジリングを配布。現在、町には計5、624人のサポーターがあり、認知症の人やその家族を支える地域の輪が広がっています。生徒は「助けが必要な人を見かけたら、笑顔で接して、声を掛けていきたい」「習ったことを生かしたい」とどと決意していました。



▲講義や先生による劇で認知症を学ぶ生徒たち

### 町に初の六次産業化事業 社員全員の夢叶う 町と(株)ファームクリエイティブ六次産業化事業で協定

町と(株)ファームクリエイティブは12月2日、菊陽町役場で(株)西日本シティ銀行立ち会いのもと、六次産業化事業協定を締結しました。

同社は「藤彩牛」を生産する農事組合法人フジ・ファームと、馬肉の生産・精肉を行う(株)フジチクと連携して国の補助事業で建設した焼肉店「ふじの蔵」をオープン。同店は地元産の野菜を優先して使ったり、町内から優先して雇用したりして地域の発展に貢献します。

(株)ファームクリエイティブの藤本健社



1 藤本健社長、立会人の徳永広美熊本支店長、後藤三雄町長ら2、3にぎわう「ふじの蔵」。藤彩牛のステーキや馬刺し、「ふじの蔵」提唱の焼きしゃぶが味わえる

### 地域で応援！ 親子で楽しむ子育て 第11回次世代育成支援「陽っ子まつり」

第11回次世代育成支援「陽っ子まつり」を11月21日、光の森町民センター「キャロルピア」で開催しました。陽っ子まつりとは、乳幼児期の子育て世帯や町民、団体、保育所が交流を深め、地域全体で子育てを応援するイベントです。町内外から約300人の家族連れや地域住民、子どもたちなどが来場。会場では「FUN&FIT」の緒方保美先生の親子遊びや壁をキャンバスにして大胆にお絵描きをする「みんなでアートコーナー」、ボールをゴールに入れてビンゴ遊びをする「わんぱくコー



ナー」、クリスマスリースやティッシュケースを作るコーナーなどがありました。その他、保育園で出すおやつを展示した「食育コーナー」もあり、保育所の調理師が保護者の質問に分かりやすく答えていました。来場者からは「子ども親も楽しめるイベント」「保育士さんもいてゆっくり遊べた」「子どもたちが伸び伸び遊べた」「今回のような催しが定期的にあってほしい」「子どもが帰るときに『今日楽しかった！』と言ってくれてうれしかった！」などの感想がありました。



1 フェルトと新聞紙でクリスマスリース作り 2 絵本と同じ表情を真似する親子遊び 3 自分の手や筆で段ボールに絵の具でダイナミックに絵を描く子どもたち

### 運動の楽しさ再発見！ 健康に生きるコツを学ぶ 健康教室と簡易血糖値測定会

町の国民健康保険加入者を対象に健康教室と簡易血糖値測定会を行っています。健康教室(キャロルピアクラブ)は11月2日から毎週月曜日にキャロルピア体育館で全9回実施。参加者20人は運動指導士・佐々木誠市さん指導のもと、軽快な音楽に合わせて体操をしたり転倒予防の運動をしたり、ウォーキングをしたりしました。佐々木さんは「学んだ知識を自分でも実践できるようにになってほしい」と話していました。



他に、保健師や管理栄養士による食事に含まれる糖分の講話などもあ

り、参加者は熱心に受講。「先生の話も面白く、楽しみながら運動できた。普段の食事の取り方や栄養素などの疑問を聞いてよかった」と大好評でした。

簡易血糖値測定会は11月8日に鼻ぐり井手祭で、14日にすぎなみフェスタで行いました。これは健康状態を把握し、定期的な健診の重要性を知ってもらうためのもので、計54人が測定。参加者は「簡単に血糖値が分かって驚いた」と話していました。同時に血管年齢測定も行い、会場は大勢の人でにぎわいました。



1 自分のペースで和気あいあいとした筋力トレーニングを頑張る参加者の皆さん 2 血糖値を測定し、生活習慣のアドバイスを受ける鼻ぐり井手祭の来場者 3 血管年齢を測定



## 科学の楽しさ再発見

### 菊池郡子ども会大会「サイエンスショー」

菊池郡子ども会大会が11月29日、町民体育館で開催され、菊陽町と大津町の小学生や保護者128人が参加しました。今回はK'sサイエンスラボがサイエンスショーを開催。すりおろしたにんじんを入れたロケットを飛ばす実験や空気の弾丸を飛び出させる巨大空気砲の実験、色が変わるスタンドグラスの制作など、目の前の不思議な現象に参加者は夢中になりました。

菊陽西小4年生の林真優さんは「とても楽しかった。家で空気砲を作ってみたい」と目を輝かせていました。



▲勢いよく飛び出す空気砲の実験に盛り上がる会場

## 就職に悩む人のために

### 第2回若者就職相談会

たまな若者サポートステーション主催の「第2回若者就職相談会」が11月25日、ゆめタウン光の森2階特設会場で開催されました。15歳～39歳の就職に悩む人やその家族が対象で、当日はさまざまな人が相談に訪れました。本相談会は、毎月第2第4水曜日に菊陽町役場 消費生活相談室でも行われています。

相談員の村上修一さんは「就職に悩んでいる人やその家族のお力に少しでもなればと思っています。お気軽にご相談ください」と優しく話しました。



▲本人や家族の相談もあったゆめタウン光の森特設会場

## 町スポーツ振興に尽力

### 平成27年度スポーツ推進委員功労者表彰受賞

全国スポーツ推進委員研究協議会が11月12日・13日、愛媛県松山市で開催され、北岡清さん(南八久保)が平成27年度スポーツ推進委員功労者表彰を受賞しました。この賞は活動年数10年以上のスポーツ推進委員が対象。北岡さんは平成元年の体育指導委員(当時)就任から現在まで26年間、地域スポーツの普及と発展に尽力し、現在も本町で活躍しています。北岡さんは「今回の受賞を励みに、今後も町のスポーツ振興に努めていきます」と話していました。



▲赤峰洋次教育長への表敬訪問に訪れた北岡清さん(右)

## 町道が美しく

### 菊陽町造園協会「ボランティア清掃活動」

菊陽町内の造園業者有志でつくる菊陽町造園協会(中村秀春会長)の会員10人が10月29日、久保田・津久礼地区の町道で路肩の草刈りやごみ拾いなどの清掃活動を行いました。会員は10月31日に開催された熊本県高校駅伝の選手の安全のため、約4時間の作業で2トントラック3台分のごみを回収しました。

中村会長は「高校駅伝の選手の皆さんが安全に走れるように頑張りました。今後も高校駅伝や町民の皆さんのために頑張ります」と話していました。



▲町道をきれいに清掃した菊陽町造園協会の皆さん

## 菊陽武蔵剣豪太鼓が青少年の部で表彰

### 平成27年度熊本県青少年健全育成県民フォーラム

熊本県青少年健全育成県民フォーラムが11月28日、熊本市で行われ、菊陽武蔵剣豪太鼓が青少年(団体)の部で表彰されました。これは青少年の健全育成に優れた活動をしている個人・団体を表彰しているもの。菊陽武蔵剣豪太鼓は和太鼓の技術継承・普及や町内外の行事に参加して、明るい地域づくりに貢献している功績が認められました。会長の坂口繁幸さんは「青少年育成の分野で表彰頂き光栄です。今後も活動を通して地域に貢献していきたいです」と話しました。



▲30年間活動を続け、表彰される剣豪太鼓・坂口繁幸さん(右)

## 黒毛和種の雌子牛が331万円

### 子牛セリ市

子牛セリ市が11月6日、県家畜市場(大津町)で行われ、就農3年目の赤塚祥太さん(馬場)が育てた黒毛和種の雌子牛「ひさゆり」が過去最高額の税込331万円で落札されました。同種牛の平均落札額は約65万円でこれまでの最高額は195万円でした。

赤塚さんは「当日の子牛品評会で優秀賞を取り、100万円超えればいい方だと思っていたので今回の落札額には驚いた。諸先輩に学びながら、今後もいい牛を育てていきたい」と今後の意欲を話しました。



▲就農3年目の赤塚祥太さんとひさゆり号

## 見て食べて、歩いて楽しむ

### J R九州ウオーキング&菊陽町スタンプラリー

秋のJ R九州ウオーキング&菊陽町スタンプラリーが11月23日、町内で開催されました。町内外から583人が参加。三里木駅を発着とする約8kmのコースで、沿道の景色や地域との交流を楽しみました。毎年恒例の鉄砲小路区によるおもてなしや山内本店の味噌・菊陽産野菜が当たるさんふれあでの抽選会はことしも好評。今回は真弓農園のにんじんジュース試飲も加わりました。参加者は「にんじんジュースおいしいね。良いお土産も貰えてうれしい」と喜んでいました。



▲スタートの三里木駅は多くの人でにぎわいました

## 芸術作品が集結

### アート・フェスタinきくよう

アート・フェスタinきくようが11月22日～25日、光の森町民センター「キャロピア」で開催されました。一般町民と小・中学生の絵画や書道、工芸、文芸、写真、彫刻など39種類の作品約600点を展示。期間中は670人が来場し、芸術性の高い作品に感嘆したり、自由な発想で描かれた学童作品に驚いたりしていました。実行委員長の山部幸一さんは「町内の芸術作品を集結させる催しを開催できて良かった。この芸術の灯を今後も継続させたい」と話していました。



▲小中学生や一般町民の絵画などを鑑賞する町民



## 人形劇を身近に体感

### 人形劇ぶっくるホワイエ公演

菊陽町図書館を拠点に活動する「人形劇ぶっくる」の第2回ホワイエ公演が12月12日、図書館ホールロビーで開催されました。多くの家族連れなど45人が人形劇を身近に体感。昔話「なら梨とり」と「みんなであたおう」の2本立てでした。観客は臨場感のある人形の動きやかわいらしい仕草に見入っていました。子どもたちに人気の歌『鬼のパンツ』『手のひらを太陽に』など5曲が披露されると、みんなで一緒に歌ったり踊ったりして楽しいひとときを過ごしました。



▲最後に人形たちと『ぶっくるのうた』を歌いました

## 子どもと大人でぺったんぺったん

### 菊陽北小校区青少協「餅つき大会」

菊陽北小校区青少年健全育成協議会の餅つき大会が12月12日、ふれあいの森研修センターで開催されました。家族連れや地域住民など109人が参加。子どもたちは地域住民と力を合わせ、杵と臼で元気いっばいに餅をつきました。参加者は餅を丸めた後、きな粉やあんこ、大根おろしなどで味わっていました。

おさんと来ていた宮内尚美さんは「毎年来ています。貴重な体験ができてとてもいい。今後もこのような活動に参加していきたい」と交流を楽しんでいました。



▲掛け声に合わせて力強く餅をつく子どもたち

## 新たな交通拠点

### 九州産交バス(株)光の森営業所を開所

県内で路線バスを運行する九州産交バス(株)が本町に光の森営業所を開所し、12月1日、同所で開所式が行われました。式典には九州産業交通ホールディングス(株)の矢田素史社長や九州産交バス(株)の森敬輔社長、後藤三雄町長などが出席。テープカットと同時に白鈴園の園児と関係者約100人がカラフルな風船を飛ばして祝いました。森社長は「さらに利便性を高められるよう取り組む」と話しました。後藤町長は「町外の来客が増え町の発展につながる」と期待を込めました。



▲九州産交バス光の森営業所で行われた開所式

## 地域の絆深まる

### 第11回東部町民センター「みんないきいき交流会」

みんないきいき交流会が11月21日、東部町民センターで開催されました。同センター管内の曲手区、馬場楠区、戸次区、上中代区、出分区、中代区、川久保区、津留区、大堀木区から200人超が交流。会場では馬場楠の獅子舞や、ふれあい劇団の劇、踊り、歌、楽器演奏、大正琴、ひょっとこ踊りなどが披露され、歓声と拍手が送られていました。参加者は「とても良かった。皆さん楽しんでいて盛り上がりました」と地域で支え合う絆が深まり喜んでいました。



▲「お花ちゃん」の踊りなどが披露されるステージ発表

## 気付き・考え・行動する

### 菊陽町人権子ども集会

部落差別をはじめあらゆる差別をなくす第31回菊陽町人権子ども集会が12月5日、菊陽町民体育館で開催されました。町内8つの学校から小中学生や先生、保護者など1,200人超が参加。子どもたちは命や人権・平和の大切さや人権学習で学んだこと、身の回りの差別をなくす取り組みを発表しました。

ステージでは武蔵ヶ丘小、武蔵ヶ丘北小、菊陽西小、菊陽中の児童・生徒が授業や修学旅行で学んだハンセン病や長崎の原爆、自分の家族への思いなどを発表。「じろちゃんのさくぶん」を学習した西小1年生の那須つくしさんは「嫌だったことを思い切って友達に言い、友達も私も心がすっきりした。伝えて良かった」と伝えて分かり合うことの大切さを話しました。他に中部小、菊陽北小、菊陽南小、武蔵ヶ丘中の児童・生徒は壁新聞やポスター、人権旗の展示を行いました。

最後にみんなで「もっとお互いに知り合い、気持ちを伝え合う仲間を増やし、差別をなくすための行動を起こして、安心して過ごせる学級・学校、菊陽町をつくっていきましょう」と集会宣言文を読み上げました。



1ハンセン病を入所者から学び、「人や笑顔を大切にしたい」と発表する武蔵ヶ丘北小児童  
2ステージの発表に対して感想を話す参加者  
3「学んだことを生かしたい」と作文を読み上げる菊陽西小児童

## 県民みんなが子育て応援団！

### くまもと家庭教育推進フォーラム

くまもと家庭教育推進フォーラムが12月6日、菊陽町図書館ホールで行われ、約500人が来場しました。菊陽中合唱部がうっとりする歌声を披露し、平成27年度家庭教育支援功労者・優良団体表彰を受けた菊陽町家庭教育支援チームは「親の学び」講座を実演。オハナシマンの読み聞かせや家族・親子・地域の絆について矢野大和さんの笑いを交えた「口演」もありました。

参加した保護者は「親が多様な考えで子どもを見つめていくことが大切ですね」と話していました。



▲「親の学び」講座を実演した町家庭教育支援チーム

## 高等学校教育の発展に尽力

### 平成27年度教育者表彰

平成27年度教育者表彰式が12月1日、文部科学省で行われ、上川幸俊さん(緑陽台)が表彰されました。

県立高等学校の校長、県高校教育課長を経て、現在、県教育委員会総括審議員兼教育指導局長の上川さん。「大変光栄に思っています。今後も受賞の名に恥じないよう県内の教育の発展のために尽力していきたいです」と受賞の喜びを話し、菊陽町の子どもたちへ「ふるさと菊陽に誇りを持ち、自分の夢の実現に向けて精いっぱい頑張ってください」とエールを送りました。



▲長年、高校教育に尽力している上川幸俊さん(左)

募集

介護予防健診  
ウエルネスチェック!

▼日時 1月19日(火)  
午後2時～午後4時  
(受付：午後1時30分)

▼場所 光の森市民センター  
キャロップシア 会議室1

▼内容 高精度筋量計フィジオンを使った筋量測定、体力測定、健康運動指導士のアドバイス

▼対象者 65歳以上の入居者  
▼定員 20人(先着順)

▼持参物 老眼鏡(必要な人)、室内シューズ

▼申込方法 電話で申し込み  
▼申込期限 1月15日(金)

▼申し込み・問い合わせ 介護保険課 介護予防係  
☎(2332)2366

介護予防教室  
「元気が出る学校」

▼日時 2月8日(月)～  
毎週月曜日(祝日を除く)  
午前10時～午後2時

▼場所 さんふれあ

▼内容 運動指導士と看護師による健康チェックと体操指導  
※送迎とバランスの良い食事付き。入浴時も見守ります。

▼対象者 次の全てを満たす人  
・65歳以上の介護保険サービスを利用していない人

職業訓練コース

①生産管理サポート科、組み込みマイコン技術科

▼期間 3月3日(木)～8月29日(月)

▼場所 合志市

▼申込期間 1月4日(月)～1月28日(木)

②介護職員養成科

▼期間 3月3日(木)～5月31日(火)

▼場所 山鹿市

▼申込期間 1月18日(月)～2月2日(火)

▼申し込み・問い合わせ ハローワーク菊池  
☎0968(24)8625

競争入札参加資格審査申請  
(指名願い申請)

町が発注する建設工事、業務委託、物品購入、役務の提供などに関する、平成28・29年度の指名願い申請を受け付けます。

▶申請期間 2月1日(月)～2月29日(月)(消印有効)

▶対象事業者

①定期申請(平成28・29年度)

平成28年4月1日～平成30年3月31日の2年間

ア 県外建設工事事業者(県外に主な事業所(本社)がある者)

イ 測量・建設コンサルタントなどの事業者

ウ 物品購入、役務の提供などの事業者

※イ・ウは県内・県外問いません。

②追加申請(平成28年度)

平成28年4月1日～平成29年3月31日の1年間

県内建設工事事業者(県内に主な事業所(本社)がある者)

※①と②で有効期間が違います。

▶申請方法 「入札参加資格申請書」と朱書きで記入した封筒に、町ホームページにある様式に必要事項を記入し、郵送で提出してください。持参の場合は預かりのみになります。

※土・日・祝日を除く。

▶注意事項

平成27・28年度の定期申請をした②の対象事業者は今回の追加申請は必要ありません。各事業者の受付番号をご確認ください。詳しくは町ホームページでご確認ください。

▶申し込み・問い合わせ

〒869-1192(住所不要)

菊陽町役場 財政課 管財係 ☎(232)2111

アンケートの結果、要支援・要介護状態になる可能性が高いと判断された人

▼費用 800円(食事代含む)  
入浴料は別途実費負担

▼申込方法 電話で申し込み  
▼申込期限 1月29日(金)

▼申し込み・問い合わせ 介護保険課 介護予防係  
☎(2332)2366

お菓子作り  
「りんごパイ」教室



▼日時 1月14日(木)  
午前9時30分～正午

▼講師 内田 早苗さん

▼定員 8人(先着順)

▼費用 1,200円(材料費・受講料)

▼持参物 エプロン  
▼申し込み・問い合わせ 東部市民センター  
☎(2332)3803

クラブきくよう  
定期教室

①お菓子教室  
▼日時 毎月1回土曜日  
午後1時～午後5時

▼場所 三里木町民センター

▼月謝 4千円(材料費含む)

▼講師 沼田 峰子さん

②キッズダンス教室  
▼日時 毎週月曜日(祝日除く)  
午後5時～午後6時

▼申込方法 電話で申し込み  
▼申込期限 1月29日(金)

▼申し込み・問い合わせ 介護保険課 介護予防係  
☎(2332)2366

学童クラブ指導員

▼資格 【常勤】保育士・教諭の資格を持つ人、学童クラブに2年以上従事した人など

▼【非常勤】資格を問いません

▼雇用期間 雇用の日(平成28年3月31日(更新あり))

▼勤務場所 町内学童クラブ

▼募集人員 3人程度

▼勤務時間 20歳～65歳未満  
平日：午後1時～午後6時  
土曜日や夏休みなど学校長期休業日：午前8時～午後6時

▼報酬 時給750円～900円

お知らせ

浄化槽の保守点検、清掃、法定検査

浄化槽を設置し、使っている人には、保守点検や清掃、法定検査が義務付けられています。適正な時期に行いましょう。

▼保守点検 点検や調整、修理、消毒剤の補給などを行うものです。専用の器具などが必要のため、保守点検業者に委託しましょう。

▼清掃 汚泥の引き抜きや機器類の洗浄などを年に1回以上(全ばつ気式は6カ月に1回以上)行わなければなりません。町の許可業者(有)中野衛

広げよう  
献血の輪

1月～2月は「私たちの献血キャンペーン」。献血者が減少しがちな冬は、輸血用血液の不足が心配されます。特に若い人の

生☎(2332)0636に委託してください。

▼法定検査 保守点検や清掃が適正に行われ、浄化槽が正常に機能しているかどうかを検査するもので、年に1回受検しなければなりません。熊本県浄化槽協会☎(284)3355に申し込んでください。

▼お問い合わせ 環境生活課 環境係  
☎(2332)2114

円(資格・経験で決定)

▼申込方法 履歴書・資格証の写しを事務局へ持参または郵送で申し込み

▼お問い合わせ 学童クラブきくよう事務局  
☎(2337)6835

第3回スマイル  
デザインコンテスト

あなたの大切な人たちが笑顔で幸せになれるような企画、写真、動画を募集します。

▼内容 【スマイル企画部門】県民が笑顔になる幸せづくりの企画

【スマイルフォト部門】あなたや周りの人の笑顔の写真

【ほっこりムービー部門】身近な、ちょっと笑えて心温まる動画

▼申込期限 1月20日(火)  
※ホームページをご覧ください。

▼お問い合わせ 県企画課☎(333)2018

介護のこつやヒントを  
学ぶ県民介護講座

▼日時 随時 午前10時～午後3時(おおむね1時間30分～2時間程度)

※土・日・祝日を除く

▼場所 介護実習・普及センター、出前先の会場

▼内容 高齢者疑似体験講座、福祉用具に触れてみよう講座

▼費用 1団体2千円(小・中・大)

ご協力をお願いします。

▼お問い合わせ 県健康福祉部健康局業務衛生課 課業事班☎(333)2242

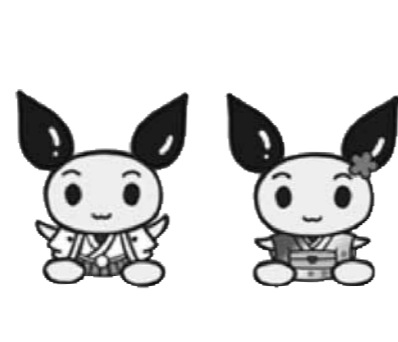

ワクチン接種後の症状で  
受診した人へ(主治)

ワクチン接種後、何らかの症状で受診した人は、接種との関連性が認定されると手当が出る場合があります。

▼ワクチン ヒトパピローマウイルスワクチン、ヒブワクチン、小児用肺炎球菌ワクチン

▼対象者 平成25年3月31日までに、市町村の助成でワクチンを接種後、症状が出て医療機関を受診した人

※請求日からさかのぼって5年以内を受けた医療に限ります。詳しくはお問い合わせください。

▼お問い合わせ 医薬品医療機器総合機構の救済制度相談窓☐  
☎0120(149)931

高は無料)

▼定員 1～30人程度

▼申込期限 開催の2週間前まで

▼お問い合わせ 県介護実習・普及センター  
☎(354)3091

農地を貸したい人、  
借りた人

農業経営を縮小する人から農地を借り受け、担い手農家などに貸し出しています。「地域の担い手農家に農地を貸したい」「良い農地があれば借りたい」という人はご相談ください。

▼お問い合わせ 県農業公社☎(213)1234

身体障がい者ソフト  
ウェア開発訓練生

▼訓練場所 身体障害者ソフトウェア開発訓練センター(益城町田原)

▼応募資格 身体障害者手帳所持者でハローワークに求職の申し込みをし、高校卒業(卒業見込みを含む)と同等以上の能力を有した人で、特別な

▼訓練期間 2年間

▼定員 10人

▼申込期限 1月20日(火)  
▼費用 受講料不要。教材費など約5万3千円(2年間)

▼お問い合わせ 県立高等技術専門校  
☎(378)0121

相談

年金出張相談所

年金の各種相談を受け付けます。必ず予約してください。

▼日時 1月20日(火)、2月17日(水)、3月16日(水)

▼場所 午前10時～午後3時  
大津町役場

▼申し込み・問い合わせ 大津町役場 住民課  
☎(299)3112

最低賃金  
ワンストップ無料相談

最低賃金の引き上げに対応した賃金の引き上げに取り組む中小企業を支援します。経営面と労働面についてワンストップで相談できます。

▼お問い合わせ 県最低賃金総合相談支援センター  
☎(324)1124

小規模事業者の皆さんへ  
ものづくり人材の育成

小規模事業者(製造業)の人材育成を支援するため、専門的知識を持つコーディネーターが相談に無料で応じます。講師を派遣した技術指導も実施しています。

▼お問い合わせ (公財)くまもと産業支援財団  
☎(289)2438

菊陽町図書館だより

ほんの森

みんなで楽しむ おはなし会

- ★朝のおはなし会(おはなしの森さんさん)
★夕方のおはなし会(図書館職員)
★日曜のおはなし会(おはなしの森さんさん)
★あかちゃんと楽しむわらべうた(図書館職員)

開館時間 月・水・金・土・日/午前10時~午後6時
休館日 毎週火曜日・毎月第3水曜日(館内整理日)

新しく届いた本

明日という日があるじゃないか 遠藤周作/著
仕事も遊びも人生も、存分に楽しむ達人の知恵が34編詰まったエッセイです。
日曜日のハローワーク 小田豊二/著
さまざまな人が今の仕事の合間に、楽しみながら働いている別の「職業」を紹介します。

図書館からのお願い

本は大切に取り扱いましょう

図書館は、連日多くの来館者があり活気に満ちています。ただ、残念な出来事もあります。先日、はぎ取られた本のカバー(写真)が他の本に挟み込まれていました。本そのものは未だ不明です。書棚からガムの食ベカスが見つかることや本・雑誌の水濡れ、書き込み、切り抜きなどもあります。



はぎ取られた本のカバー

菊陽町図書館ホール 1月の催し

(平成27年11月24日現在確定分)

Table with columns: 日, 曜, 開場, 開演, 終演, 催し物, 主催者, 入場方法, 対象者. Includes events like 菊陽町成人式, 合志市認可保育園連盟保育士会研修, 第6回認知症をもっと知ろうin菊陽, よかつれフェスタ2016.

☆主催者の都合で内容が変更になる場合があります。
☆図書館駐車場が満車の時は、隣接する公園の駐車場をご利用ください。

8月分のホール使用の調整会議(抽選会)を、2月10日(水)の午前9時30分から図書館ホールで行います。希望者は認め印を持参し、時間までに集まってください。

問い合わせ 図書館 ☎(232)0404 図書館ホール ☎(232)7756 http://www.kikuyo-lib.jp/hp/

安全安心まくよう vol.2



犯罪発生状況(10月末現在)

Table showing crime statistics for 大津署管内 and うち菊陽町, including categories like 主な発生犯罪 and counts for 本年累計, 10月中, and 前年同期比.

交通事故発生状況(10月末現在)

Table showing traffic accident statistics for 大津署管内 and うち菊陽町, including categories like 発生件数, 死者数, 傷者数 and counts for 本年累計, 10月中, and 前年同期比.

女子児童を狙ったわいせつ・声掛け事案が全国的に多く発生

わいせつ・声掛け事案発生状況(10月末現在)

Table showing statistics for sexual harassment and verbal harassment cases in 大津警察署管内 and うち各市区町村.

被害に遭いそうになったら

- ・大声で叫ぶ
・防犯ブザーを鳴らす
・近くの民家、商店などに逃げ込む
・すぐに110番通報



大津警察署 ☎(294)0110

消防団員の士気の高揚と、菊陽町消防団の活動を広く公開し、消防団への理解と認識を深め、町民の安全意識の啓発を図るために出初式を開催します。



平成28年 消防団出初式

催し

- 日時 1月17日(日) 午前9時~午後1時30分
場所 菊陽杉並木公園
内容 通常点検、分列行進、標的落とし競技、園児の分列行進・通常点検、表彰など
問い合わせ 交通防災係 ☎(232)2111

第21回武蔵ヶ丘 コミュニティセンター祭

- 日時 1月23日(土) 午後0時30分~午後4時予定
場所 JA菊池農業総合情報センター「パシオン」大ホール
内容 基調講演「20歳の食卓 大人が子どもに残せるもの」
事例発表報告①「作る」と「食べる」をつなぐ食育~毎日の給食を通して~
事例発表報告②「自然の力と生産者への感謝を実感できる『農食』活動をことして」
絵画コンクール表彰
プレゼント抽選会など
問い合わせ JA菊池総務部 ☎0968(23)3500

景色の見える食卓づくり 推進シンポジウム

- 日時 2月3日(水) 午後2時~午後3時30分(受付:午後1時30分)
場所 県総合福祉センター5階 研修ホール
参加事業所 13事業所(予定)
参加対象 学生から一般まで
雇用内容 正社員、パート
福祉のお仕事 ミニ面接会
児童・介護に関わる分野の面接会です。
日時 2月3日(水) 午後2時~午後3時30分(受付:午後1時30分)
場所 県総合福祉センター5階 研修ホール
参加事業所 13事業所(予定)
参加対象 学生から一般まで
雇用内容 正社員、パート

わくわく!パレオ フェスタ vol.4

光の森町民センターの体育館・会議室などの予約を受け付けます

予約状況を町ホームページに公開しています。最新の情報はお問い合わせください。
※体育館・地域センター(会議室など)・健康増進室は12月28日(月)~1月4日(月)は休みです。利用申請もこの期間はできません。

平成28年1月の利用申請

- 受付期間 1月5日(火)~1月10日(日)
調整会議 1月28日(木) 午後7時30分~
光の森町民センター会議室 ※予約に重複があった場合のみ開催。

平成28年7月の利用特別予約 各種大会、催し物など予定している団体の特別予約を受け付けます。

- 調整会議 1月28日(木) 午後7時30分~
光の森町民センター会議室
申し込み・問い合わせ 光の森町民センター健康増進室 ☎(237)6577

その他 託児室あり(無料)
問い合わせ 県福祉人材・研修センター ☎(322)8077



### 菊陽町武蔵ヶ丘児童館 西部町民センター内 ☎(338)3443

乳幼児(保護者同伴)～小学生まで無料で遊べます。開館時間は、月～土曜日の午前8時30分～午後5時です(祝日を除く)。12/28(月)～1/4(月)は休館です。

**リトルシダースクラブ** 午前10時～午前11時30分

「2歳以上の幼児とその保護者」が対象です。登録が必要です。

日にち	プログラム
8日(金)	【正月遊び】
13日(水)	【たこ作り】 準備：油性ペン、汚れてもいい服装、手拭きタオル
15日(金)	【講座：骨盤体操】予約済みの人。午後は自由来館。午前9時30分～午前10時30分。先着10人。初参加の人優先です。親子で参加できます。町の乳幼児～小学生の保護者対象。無料。1/5(火)以降の午前9時30分～午後5時に電話で申し込んでください。
18日(月)	【ぜんざい会】準備：親子のおわん、箸(またはスプーン)、手拭きタオル、水筒
20日(水)	【鬼のお面作り】汚れてもいい服装
22日(金)	【誕生会&身体測定】おめでとう(〇) 2/3(水)豆まきの予約締切日
25日(月)	【火災予防講習会】写真撮影もできます。おばあちゃん・おじいちゃんも一緒にどなたでもどうぞ!

**ひよこ活動** 午前10時～午前11時30分

「0歳～入学前の乳幼児とその保護者」リトルシダース参加者以外の人が対象です。どなたでもどうぞ。参加費は無料です。

日にち	プログラム
7日(木)	【正月遊び】
14日(木)	【たこ作り】 準備：油性ペン、汚れてもいい服装、手拭きタオル
15日(金)	【骨盤体操】予約済みの人
21日(木)	【鬼のお面作り】汚れてもいい服装
25日(月)	【火災予防講習会】お友達と一緒に、どなたでもどうぞ!

**おしゃべり相談** 開館時間内(月～金曜日)

みんなでほっとしましょう。小学生も保護者もどうぞ。

### つどいの広場ぴーす

ふれあい交流・福祉支援センター ☎(337)6830

おむね3歳未満の児童と保護者が対象です。いつでも好きな時間に利用できます。子どもと一緒に遊んだり、お母さん同士で情報交換したりしてご利用ください。

- 利用時間 月・水・金曜日(祝日を除く) 午前10時～午後4時
- 利用料 一家族 100円

※駐車場に限りがありますので、乗り合わせでお越しください。※毎週月曜日は、絵本の読み聞かせを行っています。

#### 1月のプログラム

- 13日(水) 身体測定・リサイクル交換会
- 14日(木) 祝日振替(要予約15組)
- 18日(月) 講習会(要予約20組)～電気のお話(九州電力)～
- 20日(水) 誕生会

※年始は1月4日(月)から利用できます。※予約は1月4日(月)から受け付けます(電話予約不可)。

### 菊陽町地域子育て支援センター ラビットくらぶ 元気の森ラビット保育園内 ☎(288)5808

0歳～未就園の子どもと保護者対象。親子で楽しむ体験活動や子育て相談など、参加費は無料です。

#### ベビー

午前9時～午後2時 元気の森ラビット保育園  
※1歳未満の活動です。マタニティーもどうぞ♪

日にち	プログラム
8日(金)	【ラビット特製☆離乳食試食会】先着10組 給食の先生への質問タイムあり♪ ご予約お待ちしております♪ 1/5(火)午前10時から電話予約開始。
13日(水)	【鬼の帽子☆作っちゃおっ!】 はさみ・クレヨン持参で遊びに来てね♪
20日(水)	【おしゃべり♥タイム】 ベビーマッサージの後は、おしゃべり楽しんじゃおっ!
2/3(水)	【ゆっくり♥タイム】 おもちゃで遊んで、ママはおしゃべり♪園見学もできます。

#### ラビット

午前9時～午後2時 元気の森ラビット保育園

日にち	プログラム
7日(木)	【お楽しみ☆お正月遊び】 お正月の遊びと言ったらコレでしょ!遊びに来てね♪
14日(木)	【鬼のお面☆作っちゃおっ!】 はさみ・のり・クレヨン持参で遊びに来てね♪
27日(水)	【1月生まれのお誕生会&先取り豆まき大会!】 誕生会の後は!優しい鬼さんが来ますよ♪お面持参。
2/4(水)	【公園を駆け抜ける☆マラソン大会!!】 元気の森公園に午前10時集合!雨天中止です。

※どの活動も20組限定になりますので、電話予約をお願いします。※お誕生会に参加する誕生月の人は、誕生カード作りをしますので、申し込み時にお知らせください。

**ママの休日** 午前10時～正午

お茶の準備をしています。マイコップをご持参ください。

日にち・場所	プログラム
22日(金) 武蔵ヶ丘 コミュニティセンター	【ママの休日】ママの誕生会 1～3月生まれのママをお祝いしましょう♪ 誕生月でない人もOK!遊びに来てね♪

**園庭開放** 午前9時～午後2時

月～土曜日(園行事開催日や祝日を除く)  
保育室や園庭で遊べます。事前にご連絡ください。

**育児相談** 午前10時～午後4時

月～金曜日(園行事開催日や祝日を除く)  
一人で悩まないで、気軽にご相談ください。

### 菊陽町地域子育て支援センター ミニキャロットくらぶ 光の森キャロット保育園内 ☎(233)0098

0歳～未就園の子どもと保護者対象。親子で楽しむ体験活動や子育て相談など、参加費は無料です。

#### ベビーキャロット

午前9時～午後2時 光の森キャロット保育園

日にち	プログラム
8日(金)	【キャロット特製☆離乳食試食会】先着10組 キャロットの離乳食はおいしいよ♪ 食べに来てね♪ 1/5(火)午前10時から電話予約開始。
2/12(金)	【baby bookを作ろう】 お子さんの写真や好きなイラストなどを持参!

#### ミニキャロット

午前9時～午後2時 光の森キャロット保育園

日にち	プログラム	
0・1歳	2歳以上	
12日(水)	7日(木)	【お楽しみ☆お正月遊び】 お正月の遊びを楽しみましょう♪
14日(木)		【おもちゃで遊ぼう】 好きな遊びをゆっくり楽しみましょう♪
19日(水)	21日(金)	【雪だるま製作遊び】 のり・はさみ・クレヨンをご準備ください。
27日(水)		【1月生まれのお誕生会& パネルシアター】先着20組 お誕生会の後はシアターで楽しみましょう!
2/4(水)		【公園を駆け抜ける☆マラソン大会!!】 元気の森公園に午前10時集合!雨天中止です。

※どの活動も30組限定になりますので、電話予約をお願いします。※お誕生会に参加する誕生月の人は、誕生カード作りがあります。どの活動日でも作れますので、声を掛けてください。

**キャロットランド** 午前10時～正午

お茶の準備をしています。マイコップをご持参ください。

日にち・場所	プログラム
13日(水) 菊陽杉並木公園さんさん (雨天時は管理棟)	【変身ごっこ遊び】 変身グッズを作って遊ぼう! のり・はさみ持参。

**園庭開放** 午前9時～午後2時

月～土曜日(園行事開催日や祝日を除く)  
保育室や園庭で遊べます。事前にご連絡ください。

**育児相談** 午前10時～午後4時

月～金曜日(園行事開催日や祝日を除く)  
一人で悩まないで、気軽にご相談ください。

### 菊陽町地域子育て支援センター ひかりっこ 光の森町民センター[キャロップ]内 ☎(237)6575

0歳～未就園の子どもと保護者が利用できます。子育ての悩みや情報交換、友達づくりの場になればと思います。優しい先生たちが皆さんに会えるのを楽しみにしています。

#### ひかりっこくらぶ活動

午前10時30分～正午(受付:午前10時～)

日にち・場所	プログラム
6日(水) 老人福祉センター	【ベビーの日:ホットひと息お話し会】 ベビー体操の後は、ゆっくりお話ししましょう♪
8日(金) 南部町民センター	【お正月遊びをしよう】 お正月遊びの定番! 楽しい遊びがたくさんあるよ♪
13日(水) ふれあいの森 研修センター	【製作遊び】先着20組 オリジナルのMYたこを作って揚げよう。 はさみ、セロハンテープ、油性ペン、トイレットペーパーの芯を準備してください。 1/7(木)午前10時から電話予約開始。
15日(金) 光の森町民センター [キャロップ]	【12・1月生まれのお誕生会】先着20組 みんなで楽しくお祝いしよう! お誕生会の後は楽しいぜんざい会♪ 持参物:おわん・箸・スプーン 1/7(木)午前10時から電話予約開始。
20日(水) 老人福祉センター	【育児講座:リズムで遊ぼう】 2歳以上 先着25組 音楽に合わせて体を動かしましょう。専門の先生が教えてくれます。動きやすい服装でご参加ください。 1/7(木)午前10時から電話予約開始。
22日(金) 南部町民センター	【育児講座:体操教室】2歳以上 先着20組 体操の先生が教えてくれます。動きやすい服装でご参加ください。汗拭きタオル、水筒持参。 1/7(木)午前10時から電話予約開始。
27日(水) 三里木町民センター	【親子でパンを作ろう】3歳以上 先着12組 パンの焼ける匂いはいい匂いだよ♪ 参加費300円、エプロン、手拭きタオルをご準備ください。 午前10時から活動を始めます。 1/7(木)午前10時から電話予約開始。

※予約が必要な活動があります。電話で予約してください。

**ひかりっくるーム** 午前9時～午後2時

月～金曜日(祝日を除く)  
親子で自由にくつろげる子育て支援室です。  
祝日のある週は土曜日も開設します。身体測定も随時行います。

**園庭開放** 午前9時30分～正午

町立8保育園 月～金曜日  
親子で園庭で遊びましょう。  
けがや事故がないように必ず側で見守ってください。

**育児相談** 午前10時～午後4時

月～金曜日(祝日を除く)  
一人で悩まないで、気軽にご相談ください。

# 菊陽人りさーち



元気いっぱい

さかい さくら  
酒井 咲空さん  
(8歳・新町)

- 好きなこと なわとび
- 将来の夢 水族館で働きたい
- 今一番行きたいところ ディズニーランド
- お父さん・お母さんに伝えたいこと いつもありがとう



思いやりのある女の子

はやし るか  
林 瑠花さん  
(7歳・上津久礼)

- 好きなこと うさぎのお世話
- 将来の夢 看護師、ケーキ屋さん
- 今一番行きたいところ 遊園地、お化け屋敷
- お父さん・お母さんに伝えたいこと 勉強を教えてくださいありがとうございます

掲載を希望する人は電話、はがき、電子メールのいずれかで氏名、年齢、住所、連絡先(住所)をお知らせください。掲載対象は、小学生以上で菊陽町に居住している人です。掲載が決まりましたら、ご連絡します。

■申し込み・問い合わせ  
〒869-1192 (住所不要) 菊陽町役場総合政策課  
☎(232)2112  
sogoseisaku@town.kikyuo.lg.jp



ゆたかな心をはぐくむ

# 人権のひろば

No.81

人権教育・啓発課 ☎(232)2113

◇印からの文章は、先生のコメントです。

人権啓発標語 いじめは、止める勇気があればだれでも止められる

そんな勇気をしっかり持とう 武蔵ヶ丘中学校 1年 野小生 果凛



▲友達いっぱい

菊陽北小学校 1年 阿南 圓

わたしが一ばんあたりにきたのは、すむくんがごろをけとばしたところ。す。ごろはじろちゃんのかざくです。わたしが一ばんすきなかざくは、かぞくぜんいんです。なぜ、ぜんいんすきかというと、おとうさんとおかあさんがけっこんして、おかあさんがじょうぶにうんでくれたからです。けっこんしてなかつたら、かげつなにいちゃんやまなかげにいちゃんやわたしやさがさんがいしなかつたけど、ふたりがけっこんしたから、わたしがそんざいしています。わたしが一ばんけられたくないのは、おばあちゃんです。おかあさんをじょうぶにうんでくれて、そだてたからです。

わたしのお父さんのお仕事は、牛さんをそだてるお仕事をしています。ないうは、牛さんが食べるえさを畑で作ったり、赤ちゃんをうむお手伝いをしたり、えさをやったり、肉をはんばいしたりしています。わたしは、赤ちゃんをうむのを見たことがありません。とてもたいへんそうでした。わたしも手伝いたいなと思いましたが、仕事をしたいへんなことは、体をつかうおしごとなのでケアがたいへんそうです。そして、畑でえさをとる時は、雨にぬらしてはいけないので、天気



▲私も頑張りしたい

うちの人のじつと

菊陽西小学校 2年 那須 ゆず

ちゃん。じろちゃんはそのときの気持ちを、たどたどしいながらも作文に書いて伝えました。この学習をして、互いの暮らしを知り合い、気持ちを伝え合うことの大切さを学んで、「じろちゃん」にお手紙を書きました。

わたしは、畑でえさをとる時、雨にぬらしてはいけないなんてはじめて分かりました。お父さんもきつとわたしたちのためにがんばってくださるんだなと思いました。牛さんが、元気にすくすくそだつていく時が、うれしいです。そして、肉を食べてもらった人からおいしいと言われるのがうれしいです。わたしも、大きくなって、もしも肉を買って食べてもらった人からおいしいと言われたらとてもうれしいです。お父さんもとてもがんばっているんだなと思いました。お父さんのわたしのたいする夢や願いは、友だちを大切に、たくさん大事な人をつくってほしいということ。そして、自分のやりたいことを見つけてほしいということです。わたしは、友だちを120人ぐらいつくって、早くなかよくになりたいです。お父さんの家でのようすは、つかれはてて帰ってくるのがたいへんそうだなと思いましたが、昼ごはんも食べてないのでとてもつかれているんだなと思いました。わたしは仕事をしています。だから、お手伝いをしたいです。わたしは、うちの人の仕事をべんぎようして、仕事は全部ひつようで大切なものだと思います。この家の人もたいへんな仕事をしているんだなと思いました。わたしのお父さんやみんなのお父さんお母さんみたいに、おとなになって仕事をがんばりたいです。◇お父さんのゆずさんたちを思う気持ちに感謝できましたね。これからも、この気持ちを大切にしてください。

## 菊陽句会報

## きくよう文芸

ハーモニカ色なき風を吸って吐く	福永 満幸	山茶花や妻の声かも庭日和	野口 令史
こんこんと神の庭噴く秋の水	木村 信子	瘦身に力湧きけり竹の春	藤本 純子
裾野より色足し秋の深みけり	吉田 幸子	決意したあの日も黄葉且つ散りて	財津 早雪
なよなよと風ふくまに尾花の穂	佐藤 節	銀の波暮るる阿蘇野の芒かな	原野レイ子
石路咲けり住めば都といふ言葉	井上久美子	小春日や煙たなびく湯の谷に	力 幸子
目覚めては深夜放送夜長かな	宮川ユキエ	零余子飯夫へと供ふ誕生日	寺尾千代子
たてがみの光り馬肥ゆ牛の背も	日高 妙子	友描きし瓶もおしやれに秋美展	高橋 孝子
夕刊に献立拾ひ新生姜	曾我 育代	新米の獲れしよろこび配りけり	堀川 妙子
子を連れて人参掘りや和む景	曾我トモ子	秋晴れや走る子どもの元氣冴ゆ	福田 貴子
抱卵の鳩にも晴るる文化の日	紫藤 祥子	秋天や磐にくだけし潮の渦	佐藤 澄世
その昔ダンディ漢木の葉髪	村上 朋子		

## 短歌会

雲もなく果てなく青き空の下柿は実りてひとときわ映える  
ひと月も雨降らぬ日は終わりたり立冬にして大雨の降る  
明日あるをたのむ心のあやふさを秘めて生きゆく齢となれり  
穏やかに秋ゆく庭に白き蝶もつれもつれて青き空に消ゆ  
朝露を拭きて布団を干す準備阿蘇の噴煙東の方角  
母の忌を家族と共に迎えおり秋明菊の今咲き盛る  
木々の間よりもれる光を踏みしめてひらけし海の風大らかに  
鳴の浮く水明り見つつ歩み行けば赤き水門の堰はありたり

今村 貞子  
梅田 國雄  
河北 幸一  
佐藤せい子  
中村トシエ  
松岡富紀子  
山川 カヅ  
松本 東亜

# きくようカレンダー 1月

1 金 元日 役場閉庁 (12/29~1/3)	さん休 図書休
2 土 役場閉庁 (12/29~1/3)	さん休 図書休
3 日 役場閉庁 (12/29~1/3)	さん休 図書休
4 月 役場通常業務開始	
5 火 消費生活相談 (大津町役場 2階相談室、午前10時~午後4時)	さん休 図書休
6 水	
7 木 消費生活相談 (菊陽町役場 1階相談室、午前10時~午後4時)	
8 金	
9 土	
10 日 菊陽町成人式 (図書館ホール、午前10時~正午) 日曜窓口開庁 (町民課・税務課) 午前9時~午後1時 (証明書発行のみ)	
11 月 成人の日	
12 火 消費生活相談 (大津町役場 2階相談室、午前10時~午後4時)	さん休 図書休
13 水 若年就職無料相談会 (菊陽町役場 1階相談室、午前10時~午後4時)	
14 木 消費生活相談 (菊陽町役場 1階相談室、午前10時~午後4時)	
15 金	
16 土	
17 日 菊陽町消防団出初式 (菊陽杉並木公園、午前9時~午後1時30分) 日曜窓口開庁 (町民課・税務課) 午前9時~午後1時 (証明書発行のみ)	
18 月	
19 火 消費生活相談 (大津町役場 2階相談室、午前10時~午後4時)	さん休 図書休
20 水	図書休
21 木 消費生活相談 (菊陽町役場 1階相談室、午前10時~午後4時)	
22 金	
23 土 認知症をもっと知ろうin菊陽 (図書館ホール、午後1時30分~午後3時15分)	
24 日 日曜窓口開庁 (町民課・税務課) 午前9時~午後1時 (証明書発行のみ)	
25 月	
26 火 消費生活相談 (大津町役場 2階相談室、午前10時~午後4時)	さん休 図書休
27 水 若年就職無料相談会 (菊陽町役場 1階相談室、午前10時~午後4時)	
28 木 消費生活相談 (菊陽町役場 1階相談室、午前10時~午後4時)	
29 金 夜間納税相談 (税務課) 午後9時まで	
30 土 よかつれフェスタ2016 (図書館ホール、午後1時20分~午後3時40分)	
31 日 日曜窓口開庁 (町民課・税務課) 午前9時~午後1時 (証明書発行のみ)	

# 休日在宅当番医・薬局 1月

11/1 篠塚いぢか	江里奈
11/2 蒼志	大堀木
11/3 大琥	緑陽台
11/5 波流	にじの森
11/8 結衣	ひばりヶ丘
11/9 結衣	ひばりヶ丘
11/10 波流	にじの森
11/11 波流	にじの森
11/12 波流	にじの森
11/13 波流	にじの森
11/14 波流	にじの森
11/15 波流	にじの森
11/16 波流	にじの森
11/17 波流	にじの森
11/18 波流	にじの森
11/19 波流	にじの森
11/20 波流	にじの森
11/21 波流	にじの森
11/22 波流	にじの森
11/23 波流	にじの森
11/24 波流	にじの森
11/25 波流	にじの森
11/26 波流	にじの森
11/27 波流	にじの森
11/28 波流	にじの森
11/29 波流	にじの森
11/30 波流	にじの森
12/1 波流	にじの森

※受診するときは各医療機関へ電話でご確認ください。最新情報は菊池郡市医師会テレホンサービス ☎0968 (25) 3300 までご確認ください(歯科・薬局を除く)。※薬局は菊陽町内のみを掲載しています。

11/1 篠塚いぢか	江里奈	11/13 鬼塚	健心
11/2 蒼志	大堀木	11/14 鬼塚	健心
11/3 大琥	緑陽台	11/15 鬼塚	健心
11/5 波流	にじの森	11/16 鬼塚	健心
11/8 結衣	ひばりヶ丘	11/17 鬼塚	健心
11/9 結衣	ひばりヶ丘	11/18 鬼塚	健心
11/10 波流	にじの森	11/19 鬼塚	健心
11/11 波流	にじの森	11/20 鬼塚	健心
11/12 波流	にじの森	11/21 鬼塚	健心
11/13 波流	にじの森	11/22 鬼塚	健心
11/14 波流	にじの森	11/23 鬼塚	健心
11/15 波流	にじの森	11/24 鬼塚	健心
11/16 波流	にじの森	11/25 鬼塚	健心
11/17 波流	にじの森	11/26 鬼塚	健心
11/18 波流	にじの森	11/27 鬼塚	健心
11/19 波流	にじの森	11/28 鬼塚	健心
11/20 波流	にじの森	11/29 鬼塚	健心
11/21 波流	にじの森	11/30 鬼塚	健心
11/22 波流	にじの森	12/1 鬼塚	健心
11/23 波流	にじの森	12/2 鬼塚	健心
11/24 波流	にじの森	12/3 鬼塚	健心
11/25 波流	にじの森	12/4 鬼塚	健心
11/26 波流	にじの森	12/5 鬼塚	健心
11/27 波流	にじの森	12/6 鬼塚	健心
11/28 波流	にじの森	12/7 鬼塚	健心
11/29 波流	にじの森	12/8 鬼塚	健心
11/30 波流	にじの森	12/9 鬼塚	健心

11/6 大塚	セイ	11/13 鬼塚	健心
11/9 酒井	君代	11/14 鬼塚	健心
11/15 村上	光行	11/15 鬼塚	健心
11/16 赤塚	悦子	11/16 鬼塚	健心
11/17 中道	一雄	11/17 鬼塚	健心
11/21 赤塚	悦子	11/18 鬼塚	健心
11/22 赤塚	悦子	11/19 鬼塚	健心
11/23 赤塚	悦子	11/20 鬼塚	健心
11/24 赤塚	悦子	11/21 鬼塚	健心
11/25 赤塚	悦子	11/22 鬼塚	健心
11/26 赤塚	悦子	11/23 鬼塚	健心
11/27 赤塚	悦子	11/24 鬼塚	健心
11/28 赤塚	悦子	11/25 鬼塚	健心
11/29 赤塚	悦子	11/26 鬼塚	健心
11/30 赤塚	悦子	11/27 鬼塚	健心

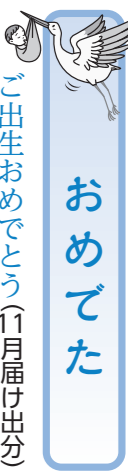

おめでとう  
ご出生おめでとう(11月届け出分)



おくやみ  
ご冥福をお祈りします(11月届け出分)



善意の灯  
菊陽町社会福祉協議会

## ふれあい総合相談 1月

実施日	会場
16日(出)	ふれあい交流・福祉支援センター ☎(337)6830
23日(出)	老人福祉センター ☎(232)3593

### 行政相談 (午前10時~正午)

実施日	会場
9日(出)	老人福祉センター

### 専門相談 (午後1時~午後3時) 受付: 午後0時~

相談名	実施日	会場
法律	4日(月)	老人福祉センター
税金	15日(金)	ふれあい交流・福祉支援センター
財産相続	12日(火)	老人福祉センター
	19日(火)	ふれあい交流・福祉支援センター
	25日(月)	老人福祉センター
登記・法律相談	14日(木)	ふれあい交流・福祉支援センター
	21日(木)	老人福祉センター

●問い合わせ 社会福祉協議会 ☎(232)3593

### 介護相談 平日 (午前8時30分~午後5時15分)

事業所名	電話
菊陽町社会福祉協議会居宅介護支援事業所	☎(232)3592

■香典返し(敬称略)  
西岡ツニコ(故園治)  
吉本 篤子(故忠義)  
大塚 隆行(故セイ)  
橋本 高士(故ゆい子)  
酒井 弘美(故君代)

■ここにこ献金(敬称略)  
自治功労者表彰記念  
岸田 年弘

馬場 武1町内  
井口  
中代  
辛川  
三里木

■その他の寄付(敬称略)  
文化祭チャリティー 菊陽町文化協会  
以上のおりご寄付いただきました。  
ここに報告し厚くお礼申し上げます。  
(11月受け付け分)

ふるさと菊陽応援寄附金  
高橋 昌平 様 (熊本県)  
高橋 昌平 様 (熊本県)  
高橋由以子 様 (熊本県)  
いただきました寄附金は、貴重な財源として有効に活用させていただきます。ありがとうございました。

## さんふれあ

1月の休館日 1・5・12・19・26  
問い合わせ ☎(232)8690

### 1月のイベント

2日(土) 初湯 先着100人にプレゼント  
13日(水)・20日(水) 13:00~ 押し花教室  
20日(水) さんふれあ舞の会  
30日(土) 第54回ふれあ館コンサート “邦楽と雅楽の調べ”  
出演: 矢野 道雄、蓑田 由美子  
入場料: 500円(ドリンクバー付き)

温泉 7日:回数券デー(回数券+1枚サービス)  
14日:レディースデー(女性半額)  
21日:さんさんデー(半額・回数券+2枚サービス)  
28日:メンズデー(男性半額)

直売所 8・22日:さん彩感謝デー(1,200円以上お買い上げの人に野菜1品プレゼント)  
※なくなり次第終了。  
※毎週金曜日は肉と豆腐の特売日。

1月1日(金):全館休館、2日(土)~3日(日):温泉と大広間営業、4日(月):全館営業・直売所初売り