

るんるん
ひな祭り♪



今月の主な話題

2 心の壁を越えるとき
～ハンセン病問題を考える～
菊池地域合同特集

8 うつ病は早期発見・早期対応がカギ

10 児童手当の手続きはお済みですか

11 3月27日は熊本県知事選挙の投票日

おえかき大好き!



なわとび頑張ったよ!



作者

ひらの あゆむ
平野 歩夢さん
(八久保)
平成22年3月26日生まれ

武蔵ヶ丘第一保育園

ぼくのわたしの誕生日 3月



ますだ めいな
益田 明奈さん
(武6町内)
平成24年3月10日生まれ

音楽が聞こえてくるとノリノリで踊る明奈さん。妹が大好きで、もうすぐ弟が生まれるのを楽しみにしています。



たかやま ななみ
高山 菜々美さん
(北新山)
平成22年3月30日生まれ

いろいろなことに挑戦し、最後まで諦めずに取り組みます。友達と鬼ごっこや手紙のやり取りをして楽しんでいます。

表紙の写真



3月3日は桃の節句。担任の先生が作ったおそろいの髪飾りを付けて、ひな人形七段飾りの前にっこり笑う「このとり保育園」の園児たち。春田裕子園長は「子どもたちの健やかな成長と幸せを祈っています」と笑顔で話していました。

編集後記

初めて訪れた国立療養所菊池恵楓園。入所者の思いを聴き、小学生や中学生の団体に交じって歴史資料などがある社会交流会館や旧監禁室、納骨堂、隔離の壁などを見学しました。ある程度の知識はありましたが、実際に話を聞くと自分の無知を実感。園内にはトンボの池もあり、春には桜が咲くそうです。また写真を撮りに訪れたいです。そして表紙の女の子たちの着物は保育園の発表会で踊るときの衣装で自前とのことです。撮影後に見せてくれたのは和傘を使った優美な舞。一足早く春が訪れたようでした。(上野)



▲光の森の地域住民と企業が楽しんだミニバレー大会

第1回夢街光の森会杯ミニバレー大会が2月7日、武蔵ヶ丘中学校体育館で行われました。参加者は光の森を中心とした地域住民と企業の23チーム120人とその家族ら計150人。家族やチームメイトの温かい応援の中で参加者は和気あいあいと汗を流して交流しました。参加者は「顔は知っているけど話したことのない地域の人も話せて良かった」「賞品が近隣企業や店舗の協賛品ですぐ使えるのでうれしい」「交流を持てる場をつくってくれてありがたい」など喜んでいました。

まちのわだい

ミニバレーでつながる

第1回夢街光の森会杯ミニバレー大会

人のうごき
平成28年1月末現在
()内は前月比

人口	40,583 (+85)
男	19,840 (+49)
女	20,743 (+36)
世帯数	16,202 (+41)

●出生/ 39 ●死亡/ 26
●転入/ 212 ●転出/ 140

心の壁を越えるとき

「ハンセン病問題を考える」

親がハンセン病という理由で学校へ入学できなかった子どもたち。家族のために自分の名前を変えて生活した人。子どもを持つことを許されなかった夫婦。送られてきた大量の誹謗中傷の手紙やフアックス。高く厚い壁に囲まれた生活。

ハンセン病患者は長い歴史の中、遺伝する病、伝染する病という間違った認識で隔離され、家族も差別されてきました。偏見や差別は、決して過去の話ではありません。

患者の強制隔離などを定めた「らい予防法」が廃止されてこととして20年。入所者は訴えます。「人が人を差別するという行為がこの世からなくなりますように」

●ハンセン病
1873年にノルウェーのハンセンが発見した「らい菌」によって、主に皮膚や末梢神経が侵される感染症の一つ。感染力は非常に弱く、感染しても発病することはほとんどない。1943年のプロミンに始まる化学療法剤の効果によって、確実に治る病気となった。

「この塀は、隔離の壁」と呼ばれていました」
国立療養所菊池恵楓園に今も残る高さ約2m、厚さ約15cmのコンクリート塀。その前で強制隔離の歴史を話す入所者に子どもたちの視線が向けられます。2月9日、合志南小学校の5年生140人が、ハンセン病問題を学ぶために園を訪れました。
児童たちは入所者から体験談を聞いた後、社会交流会館歴史資料館や納骨堂、監禁室などを見学。納骨堂ではボランティアガイドから「ここにはふるさとに帰れない1,294人の遺骨がありまます」と説明を受け、差別や偏見が残っている現実を知りました。

高まるガイドの役割

平成13年のハンセン病国家賠償請求訴訟の判決後、世間のハンセン病に対する関心が高まり、園内の見学申し込みが急増。当初は入所者と園職員で対応していましたが、増え続ける見学依頼に対応するため、入所者や支援者らでつくる「菊池恵楓園の将来を考える会」が平成21年4月、ボランティアガイドによる案内制度を開始しました。平成26年には4,554人が

ハンセン病の歴史を学び、伝え、入所者と心を通わす人たちがいます。

■菊陽町
身近な差別に驚きました
ハンセン病はとても弱い病原菌と学び、身近に差別があったことを知って驚きました。人を下に見たり、真実を知らずに噂を信じたりしてはいけないと思いました。学習で出会った吉山安彦さんは「死にたくなかったが仲間



武蔵ヶ丘北小学校5年 古守凌大さん

の助けもあり生き抜こうと思った。つらい中でも楽しみを見つけて絵を描き続けた」と笑顔を見せました。みんなが明るく元気に生きていけるよう、差別は自分からなくしていきたいし、友達にも差別をさせたくないです。



園の文化祭会場で吉山安彦さんに質問する児童。文化祭は毎年11月に行われ、絵や写真、俳句、生け花なども展示されます。

■菊池市
入所者の思いに触れてほしい
入所者と社会復帰した皆さんが人権を取り戻すための活動をしていると聞き、私にも何かできないかと思って養成講座を受講しました。見学者から「ハンセン病の歴史を初めて知った。学んだことを友人や家族など身近な人に伝えていきたい」と言ってもらえたときはうれしいですね。入所者とガイドの交流で親睦を深めるのも楽しいです。見学者にはハンセン病の歴史や現状を学ぶだけでなく、入所者の思いにも触れてほしいです。



ボランティアガイド 稲田京子さん



ガイドから火葬場の説明を聞く佐賀県の中学生たち。修学旅行の見学地として全国から多くの生徒が訪れています。

■合志市
ご近所付き合い感覚です
交流のスタートは10年前。合志市誕生を機に始めた囲碁大会がきっかけでした。週に1回、入所者と地域住民など約20人が恵楓園の囲碁クラブに集まり碁を打っています。入所者の中には上級者もいて、いつもいろんなアドバイスをくれます。交流を意識して集まるというよりは、ご近所付き合いのような感覚ですね。みんなでわいわい言いながら、何の気兼ねもなく楽しんでいますよ。参加したい人はいつでも大歓迎です。



合志市囲碁同好会 釜田晴夫さん



意見を交わしながら和やかに対局を楽しむ囲碁クラブの皆さん。中には園外から約20年通っている人もいます。

■大津町
実際に交流することが一番
以前からハンセン病に関する知識はありました。しかし、実際の現場で生の声を聴くと、その歴史や問題をより深く知ることができました。正しい知識を資料で学ぶだけでなく、実際に交流することが偏見や差別をなくす一番の方法だとあらためて感じました。高齢化で語り手が減り、学習する機会が失われつつあることに危機感を覚えます。今のうちにたくさんの人に勉強してほしい。私は子どもたちに正しい知識を伝えていきたいです。



大津支援学校教諭 田方直樹さん



職員研修でガイドの説明を受ける大津支援学校の職員。園では人権教育のための啓発・研修を受け入れています。

【用語説明】
●らい予防法(昭和28年)
昭和6年制定の癩予防法を一部改正した法律。患者の強制隔離や規律違反に対する処罰・監禁、労働や外出の制限などが規定された。
●ハンセン病国家賠償請求訴訟(平成10年)
国がらい予防法(平成8年廃止)によって患者を療養所へ強制隔離した政策は、基本的人権の侵害であるとして、元患者や入所者が国に対し損害賠償を請求した裁判。熊本地裁へ提訴された裁判に判決が下り、平成13年に原告勝訴が確定した。

ガイドを利用しており、ハンセン病の歴史を伝えていく大切な役割を担っています。
不足する語り手とガイド
平成28年2月16日現在、274人が園で生活しています。平均年齢は83歳と高齢化が進み、歴史の語り手も4人だけになりました。ガイドの認定者数は245人いますが、仕事や学校などの都合で参加できない人も多く、実際に活動しているのは20人程度。見学依頼の増加に対応できず、3分の2は断っている状況です。

ハンセン病の歴史を知り、子どもたちが人権について学習する機会を減らさないためにも、ガイドの数を増やすことが課題となっています。



菊池恵楓園入所者自治会
副会長 **太田 明**さん (72)

Profile 熊本県出身。8歳で発症し菊池恵楓園に入所。小・中学生時代は療養所内の分校で、高校は岡山県の療養所内の分校で過ごす。治療を終え、高校卒業後は退所して東京の大学に進学したが、就職3年目で再発。完治した現在は自治会で啓発活動に尽力。

全ての差別の連鎖を断ち切る

差別されるのを恐れて別の名前
で生活する人もいます。志村さ
んの名は当時の「合志村」から
取り、太田さんの名は読んでい
た新聞から自分の性格に合う字
を選んで付けました。
結婚差別にも直面します。志
村さんの弟の結婚相手とその家
族は、医者から「ハンセン病は
遺伝する。結婚を許してはいけ
ない」と告げられました。二人
は反対を押し切り結婚しまし
た。後に妻は病気で他界。再婚
するも相手の親族から猛反対を
受け、7カ月で離婚しました。妹
その後、弟とは音信不通に。妹
も結納まで交わした相手と破談

「毛一本一本から体中の血が引
いていくような衝撃を受けまし
た」
太田さんは8歳のときに発症。
最初に発症した母は、太田さん
が4歳のときに家族から離縁さ
れました。「私もいづれ発病す
るのではと心配していた父は、
私に症状が現れるとすぐに療養
所に入所させました」
溶々養高校に行き、将来は東
京六大学で野球をしたいと思っ
ていた太田さん。約80人の児
童・生徒が通う療養所内の分校
で、治療を受けながら小・中学
生時代を過ごしました。「中学
卒業までの7年間、家に帰った
ことは一度もありません。家族
は面会に来てくれますが、入所
期間が延びるほど家族との縁が
薄らいでいきました」
発症から入所までの経緯は一
人一人違います。全員が発症
をきっかけに日常や夢を奪われ
ていきました。

「私の家だけでな
く、元患者の多くは同じような
経験をしてきました。らい予防
法が廃止され、裁判に勝っても
家族関係は壊れたまま。差別は
根強く残り、苦しみは何も変わ
りませんでした」
希薄な当事者意識
平成15年の黒川温泉宿泊拒否
事件でも、偏見や差別が社会的
に根強く残っていることが露呈
しました。
「ホテル側は宿泊拒否という
差別行為を棚に上げ『国や県の
啓発不足のせい。自分たちも被
害者だ』と主張したんです。私
たちはいつの間にか加害者の立
場にすり替わり、自治会宛てに
たくさん誹謗中傷の手紙や
ファクスなどが届くようになり
ました。こうした問題が起こっ
たのは、ホテル側や手紙を送っ
た人たちに、ハンセン病に対す
る正しい認識と差別をしている
という当事者意識が足りなかつ
たからです」と二人は訴えます。

▼黒川温泉宿泊拒否事件



阿蘇黒川温泉に宿泊する18人が入所者だと分かると、ホテルは宿泊を拒否し全国的に報道された。営業停止処分が決定しホテルは廃業。日本各地から励みだけでなく差別の手紙、ファクスなどが計315通届いた。

▼龍田寮事件



親の入所で身寄りがなくなった龍田寮の児童の通学を、保護者らが一年以上拒否。校門に貼り紙を掲示して龍田寮児童の通学を阻んだり、龍田寮廃止へ向けて集会を開いたりした。

他人事ではなく 自分事として考えて

菊池恵楓園には入所者でつく
る自治会があり、ハンセン病問
題の啓発活動や人権回復運動に
取り組んでいます。自治会の志
村康会長と太田明副会長に、自
身の経験と活動への思いを伺い
ました。
奪われた日常
中学2年生の夏。グラウンド
で草取りをしている志村さんの
頬が赤くなっていることに担任
教師が気付きました。「九州大
学で診察を受け、ハンセン病と
分かりました。診断結果を聞い
た瞬間、頭の中が真っ白になり
ました。ショックでしたね。髪

治療は痛みとの闘い
専用の薬による治療は、針で
刺されるような強い痛みとの
闘いでした。「40度の熱が出て、
トイレにもはって行きました。

ものすごい脱力感でしたね」と
志村さんは振り返ります。
治療の影響により一晩で体の
部位を変形させてしまうことも
あり、まひや熱こぶ、神経痛な
どの後遺症を引き起こしました。
痛みに耐えかねて首をつったり
入水自殺したりする人の姿を何
度も見てきたと言います。
社会復帰は差別との闘い
「ハンセン病は治療法が確立
し、治る病気です。でも、差別
がなくならない限り社会的に完
治することはありません」と志
村さんは唇をかみます。治療が
終わっても体の変形などから元
患者だと分かり、差別されてき
ました。
昭和28年の龍田寮事件(黒髪
小学校通学拒否事件)では、患
者の子どもが差別され、教育の
機会と龍田寮に住む権利を奪わ
れました。引き取られた養護施
設でも身元が分かれると追い出さ
れ、親戚の家をたらい回し。学
校に行けず、病気ではないのに
仕方なく療養所に入る子どもた
ちもいました。
元患者は社会復帰しても身元
を明かせませんでした。家族が

▼旧監禁室



脱走者や規則違反者が収容された旧監禁室。解放を待ちわびて書かれた日付や落書きなどが生々しく残る。延べ318人が収容。



患者夫婦がわが子のようにかわいがっていた人形。患者には出産が許されず、人工妊娠中絶や不妊手術が行われた。

▼隔離門



園の外に唯一通じる隔離門では、職員が白い予防衣やマスク、長靴、帽子で全身を包み、通過する患者を厳重に消毒していた。





①よく分かるハンセン病講座

～菊池恵楓園ボランティアガイド養成講座～

- 日時 4月9日(土)・16日(土) 午前9時～午後5時
- 場所 菊池恵楓園内 恵楓会館
- 内容 ハンセン病の歴史、医学、熊本で起きた事件の学習、園内・文化交流館見学など
- 参加費 無料
- 申込方法 菊陽町役場、図書館、各町民センター、町ホームページにある申込書に記入し、FAXで申し込んでください。
- 申込期限 4月4日(月)
- 申し込み 菊池恵楓園入所者自治会 FAX(288)0337
菜の花法律事務所 FAX(322)7732
- 問い合わせ 菊池恵楓園入所者自治会 ☎(248)5342



②社会交流会館と企画展

～入所者たちの足跡～

- 社会交流会館では菊池恵楓園の歴史や人権学習に関する資料を多数展示しています。熊本大学の学芸員養成課程で訪れた学生による企画展も8月末まで開催中。
- 時間 午前10時～午後4時
 - 場所 菊池恵楓園内 社会交流会館
 - 休館日 毎週水・日曜日、祝日、年末年始
 - 入館料 無料
 - 問い合わせ 菊池恵楓園 ☎(248)1131

③過去ハンセン病にかかった人へ

- 国から支払われる補償金の申込期限が迫っています。質問内容や請求者のプライバシーは守ります。まずはお問い合わせください。
- 対象者 療養所に入所したことのない人や既に亡くなっている人でも、過去にハンセン病にかかったことのある人は対象です。
 - ※既に補償金を受け取った人は対象外です。
 - 申込方法 厚生労働省に「ハンセン病の補償金について」と電話してください。
 - 申込期限 3月31日(日)
 - 申し込み・問い合わせ 厚生労働省 難病対策課 ☎03(5253)1111



かえでの森子ども園
本田とも子主任 岡部香月 副園長

「あ、おじいちゃん！」
志村さんと太田さんを見つけ
た「かえでの森子ども園」の園
児たちが、一目散に二人の下へ
駆け寄ってきました。「よしよ
し、みんな元気にしとったか」。
二人は満面の笑みで子どもたち
を受け止めます。膝の上に乗っ
たり背中手に手を回してじゃれ
合ったりと、園児たちもうれし
そうです。

「あ、おじいちゃん！」
志村さんと太田さんを見つけ
た「かえでの森子ども園」の園
児たちが、一目散に二人の下へ
駆け寄ってきました。「よしよ
し、みんな元気にしとったか」。
二人は満面の笑みで子どもたち
を受け止めます。膝の上に乗っ
たり背中手に手を回してじゃれ
合ったりと、園児たちもうれし
そうです。

「あ、おじいちゃん！」
志村さんと太田さんを見つけ
た「かえでの森子ども園」の園
児たちが、一目散に二人の下へ
駆け寄ってきました。「よしよ
し、みんな元気にしとったか」。
二人は満面の笑みで子どもたち
を受け止めます。膝の上に乗っ
たり背中手に手を回してじゃれ
合ったりと、園児たちもうれし
そうです。

地域と共に

人々が心を通わす 優しい未来へ

も楽しんでいきます。園児の保護
者は「子どもたちは入所者の皆
さんとふれあうことで、いろん
な人と積極的にコミュニケーション
を取るようになりました」とほほ
笑みます。

「子ども園ができた当初、入
所者の皆さんは子どもとの接し
方が分からず、曲がった手を隠
したり近くに行けなかったりし
てふれあうことをためらって
ました」と、子ども園の本田と
も子主任は打ち明けます。

それでも、子どもたちの純真
な心に触れるうち、少しずつ打
ち解けていきました。「子ども
たちは曲がった手を見て『おて
どうしたの』と聞くんです。
『病気だったの』と答えると『か
わいそう』と言って手を優しく
なでます。コップを持ってない入
所者の代わりに、口元までコッ
プを運ぶ子もいました。体や見

た目がどんな状態でも、みんな
おじいちゃんとおばあちゃん
のことが大好きなんですよ」

差別や偏見のない未来へ

副園長の岡部香月さんはこう
続けます。「入所者や元患者に
対する偏見や差別は、まだなく
なっています。水が溶けるよ
うにゆっくり交流を続けていき
たいですね。子どもたちが将来
地域と療養所をつなぎ、差別や
偏見のない未来を築く力になっ
てくれることを願っています」

差別に負けずに闘っている人
たち。正しい歴史を学び、伝え
ようとする人たち。心と心を通
わせ、思い合う心を大切にする
人たち――。

こうした一人一人の活動や思
いが広がることで、差別や偏見
の壁がなくなり、人に優しい未
来がつけられていくのかもしれ
ません。

▼かえでの森子ども園の園児を抱く志村さんと太田さん。自分の孫のように愛情を注いでいる。



誰もが人として
共に生きる
地域となるように――

Kikuchi area public relations liaison council
菊池地域
合同特集

心の壁を越えるとき
～ハンセン病問題を考える～



菊陽町図書館にはハンセン病の歴史、裁判全史、写真集、入所者の手記、絵本、DVDなど関連冊子や資料が約80冊あります。ハンセン病の歴史を学ぶことで身近にあるかもしれない病や差別、いじめなど、人権の大切さについて考えてみませんか。



心の声に耳を傾けて うつ病は早期発見・早期対応がカギ

健康・保険課 保健予防係 ☎(232)4912

春は新しい環境に向かう季節でもあり、気付かないうちにストレスが高まりやすい時期です。自分らしく過ごすために、心の声に耳を傾けてみませんか。

15人に1人 誰でもなりうる「うつ病」

うつ病は15人に1人がかかり、誰もが掛かる可能性がある病気です。しかし、自己判断で薬を飲んだり、軽く考えて放置したりすると非常に危険です。適切な治療を受けていないと、死に至ることもあります。

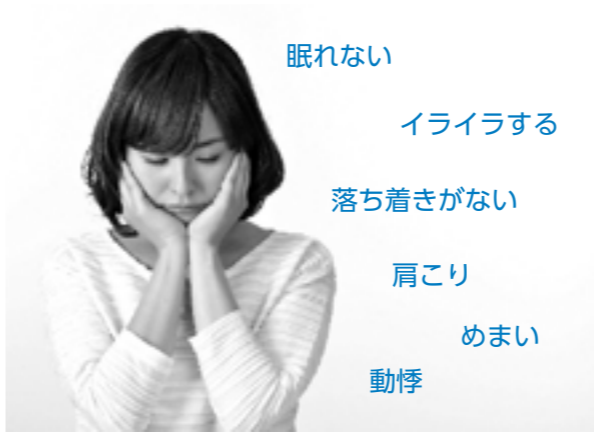

「眠れない」は 病気の発見につながる

うつ病の症状を知っていると、本人や身近な人のいつもと違う状態に気が付き、相談や受診につながります。

■自分で感じる症状

眠れない、気分が重い、気分が沈む、悲しい、不安、イライラする、元気がない、集中力がない、好きなこともやりたくない、細かいことが気になる、悪いことをしたように感じて自分を責める、物事を悪い方へ考える、死にたくなる

■周囲から見て分かる症状

表情が暗い、涙もろい、反応が遅い、落ち着きがない、飲酒量が増える

■体に出る症状

食欲がない、体がだるい、疲れやすい、頭痛、肩こり、動悸、胃の不快感、便秘がち、めまい、口が渇く

体にいいこと始めませんか？

総合健康診査と特定健康診査

健康・保険課 保健予防係 ☎(232)4912



見ためだけでは体の中は分からないもの。健康の維持・増進には、定期的な健康チェックが大切です。健康状態を確認する健康診査をこの機会にご活用ください。

健診結果は

体からのメッセージ

町の国民健康保険加入者が受ける特定健診の平成25年度の受診率は36・1%でした。近年横ばいで推移しており、平成29年度受診率の目標値60%より低い状態です。がんや脳卒中、心臓病などの生活習慣病は知らず知らずのうちに進行します。

年に1度は健診を受け、体からのメッセージに耳を傾けて日々の生活習慣を振り返りませんか。

治療中の人も受診できます

健診は、治療中の人も対象です。結果をかりつけ医に見てもらい、指導を受けてください。

■日程

- ① 総合健康診査(集団) 5月～6月
- ② 特定健康診査(医療機関) 6月～8月

■対象者

- ・40歳以上の国民健康保険加入者
- ・後期高齢者医療制度加入者

■申込方法

3月中旬に対象者へ送る「健診のご案内と申込書」に記入し、健康保険課、または町の施設に申し込んでください。案内が届かなかつた対象者はご連絡ください。

■申込期限 3月31日(木)

※町が実施するその他の各種健康診査は、3月下旬に各家庭へ配布する健康カレンダーに掲載します。対象者には事前にご連絡します。



3月末が申込期限です。体からのメッセージに耳を傾けませんか。

ストレスと上手に付き合う5つのヒント

自分の体や心の「いつもと違う」状態に気付いたら、今の生活を見直してみませんか。ストレスと上手に付き合う5つのヒントを紹介します。

一、規則正しい生活を

毎日の生活のリズムを整えることが大切です。朝は光を十分に浴び、夜は食事や入浴を早めに済ませ、眠気を感じたら床につくという規則正しい生活が大切です。

二、寝る前2時間はリラックスタイム

テレビやDVDなどを見た後は、脳が興奮して眠りを妨げます。寝る前2時間は音楽を流したり読書をしたり軽いストレッチをしたりしましょう。就寝30分前は布団に入ってからリラックスする時間を作りましょう。

三、適度な運動でリフレッシュ

趣味、運動などは満足感や解放感、リフレッシュ効果が得られます。

四、オンとオフを切り替える

オンとオフを明確にし、意識的に気持ちを切り替えましょう。

五、お酒よりも受診を

寝酒は良質な眠りを妨げます。眠れないなら、お酒に頼らず受診して、適切な治療を受けましょう。

Interview

早めの相談・受診は回復も早い

普段診療していて感じることは、本人や家族がいつもと違う状態に気付いたら、早めの相談や受診が重要だということです。早期に対応すると回復が早い場合もあります。

受診には、本人1人または家族と受診する場合があります。家族は、身近にいるからこそ、本人の日々の状態の変化に気が付きます。本人が気が付きやすい症状と家族など身近な人

が先に気付く変化もあります。家族が見た本人の状態を主治医に伝えることは、治療上とても重要です。

治療が進むと、身近であるが故に、本人の回復への変化を実感できないこともあります。だからこそ、定期的に受診し、医師が客観的に本人の評価をすることは、本人のためにも家族のためにも重要なことだと思います。

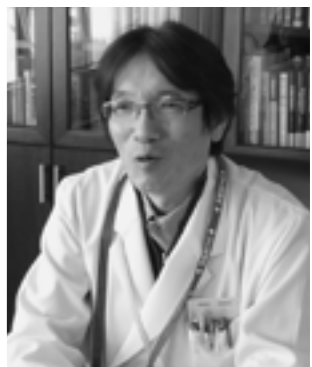

菊陽病院 院長
和田 冬樹 医師

より精密に体をチェック！ 人間ドックの費用を一部助成します

菊陽町国民健康保険・後期高齢者医療制度加入者を対象に人間ドックの費用を一部助成します。

■申請方法

- ① 菊陽町国民健康保険加入者
3月下旬にお送りする保険証に同封されている申請書に記入・押印して提出してください。
- ② 後期高齢者医療制度加入者
3月中旬にお送りする総合健診の申込書に同封している申請書に記入・押印して提出してください。

※申請書は健康・保険課と西部支所に用意しています。

■申込先 健康・保険課または西部支所

■申込期限 5月31日(火)

■問い合わせ 健康・保険課

国民健康保険係
☎(232)4912



国民健康保険証を送ります

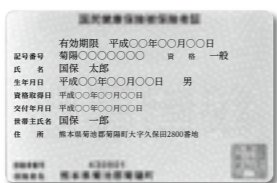

▲新しい保険証は薄紫色です

簡易書留で郵送

3月下旬に菊陽町国民健康保険の加入者へ新しい保険証を簡易書留で郵送します。有効期限を過ぎた保険証は適正に処分してください。

※簡易書留とは郵便局員から手渡しで配達される郵便で、受け取り時に受領印が必要です。

留守の場合は再配達か直接受け取り

留守の場合、郵便局員が「ご不在連絡通知書」をポストに入れます。通知書に記載された期間を過ぎると役場に返送されますので、直接健康・保険課に来てください。※国税の滞納がある世帯には納税相談の通知を送ります。

■問い合わせ

健康・保険課 国民健康保険係
☎(232)4912



28年度のごみ収集カレンダーを配付

環境生活課 232-2114

ごみ収集カレンダー

祝日などでごみ出し日が変わります。ごみ収集カレンダーで確認してください。可燃ごみは、12月31日、1月3日を除き、祝日でも収集します。詳しくは、ごみ収集カレンダーの「昨年との変更点・注意点」をご覧ください。

※ごみ収集カレンダーや「ごみの分け方・出し方」の冊子は、役場の関係施設で受け取れます。町ホームページにも載せています。

ごみ出しのお願い

- ・午前8時30分までに決められたごみステーションに出しましょう。
- ・菊陽町の指定袋に入れましょう。



▼ごみ収集カレンダーは折り曲げてお使いください



ネットで便利!

公共施設の予約状況を確認できます

総合政策課 情報管理係 232-4925

4月1日から、町の公共施設の予約状況を、インターネットに接続しているパソコンやスマートフォンなどから確認できるようになります。町ホームページのトップ画面からご覧になるか、下記URLに接続してご利用ください。

施設 町民グラウンドや町民体育館、各町民センターの会議室など
URL <http://yoyaku.town.kikyuo.lg.jp>
※施設の利用方法や予約の手続きなど、詳しくは各施設にお問い合わせください。



国民年金保険料の学生納付特例制度

町民課 年金係 232-4914
熊本西年金事務所 355-3261

学生納付特例制度とは、所得の少ない学生が申請し、承認されると国民年金保険料の納付を先送りできる制度です。

手続きはお済みですか

申請期間 4月以降(平成28年4月分〜平成29年3月分)

※申請の時点から2年1ヵ月前の分までさかのぼれます。申請が遅れると、万が一のときの障害年金などを受け取れなくなる場合があります。速やかに申請してください。

申請場所

町民課または熊本西年金事務所

対象者

大学(大学院)、短大、高等学校、高等専門学校、各種学校(学校教育法で規定されている修業年限が1年以上の課程)に在学する学生などで、本人の前年所得が基準以下の人

【所得の基準】
118万円+(扶養親族などの数×38万円)

※所属している学科などによっては学生納付特例を受けられない場合もあります。その場合は通常の免除・納付猶予申請をしてください。
必要書類
・年金手帳
・学生証(有効期間が表記されているもの)または在学証明書
申請後の取り扱い
日本年金機構から「承認通知書」または「却下通知書」が届きます。

承認通知書が届いた場合の承認期間は、4月〜翌年3月分です。
却下通知書が届いたら保険料を納付する必要があります。
納付特例が承認された期間は、過去10年以内であれば追納することができます。
変更があったとき
学生本人が結婚をしたり、収入状況が変わったりしたときは届け出てください。

3月27日は熊本県知事選挙の投票日



熊本県知事選挙

日時 3月27日(日) 午前7時〜午後7時
場所

投票所	行政区
南部町民センター	戸次・馬場楠・曲手・辛川・井口・道明
東部町民センター	上中代・出分・中代・川久保
菊陽町役場	津留・大堀木・下原・津久礼ヶ丘・あさひヶ丘・宮ノ上・ひばりヶ丘・緑ヶ丘・緑陽台
上津久礼公民館	上津久礼・下津久礼
三里木町民センター	沖野・三里木・三里木北・新山・北新山・境の松・新成・杉並台
ふれあい交流・福祉支援センター	武1〜6町内・武8町内
光の森町民センター	光1〜7町内・武7町内
西部町民センター	八久保・南八久保・花立・南花立・向陽台・にじの森
ふれあいの森研修センター	中尾・南方・光団地・駅前・新町・馬場・柳水・入道水・古閑原・鉄砲小路・長塚
青葉台公民館	青葉台・東ヶ丘

告示(立候補届け出)

3月10日(休)

投票できる人(原則)

- 平成8年3月28日までに生まれた人で、平成27年12月9日までに住民票が作られた人
 - 平成27年12月10日以降に菊陽町から熊本県内に転出した人
- ※②は「引き続き県内に住所を有する証明書」が必要です。
※熊本県外に転出した人は投票できません。

期日前投票

投票当日に、仕事や冠婚葬祭などの用件で投票に行けない人は、期日前投票ができます。

日時 3月11日(金)〜3月26日(土)
午前8時30分〜午後8時

場所 役場2階 大会議室

問い合わせ

菊陽町選挙管理委員会 ☎(232)2111

児童手当の手続きはお済みですか

児童手当を受給するには、申請が必要です。原則、公務員は職場で、公務員以外は子育て支援課または西部支所で手続きをしてください。



手続きはお早めに

児童手当は、申請の手続きをした翌月分から受給できます。里帰り出産などで、住所地以外の市町村に出生届を出した場合、住所地の市町村で児童手当の手続きが遅れることがあります。その場合はさかのぼって受給できません。

15日以内の手続きが必要なもの

- ・児童が生まれた場合
- ・受給者が菊陽町に転入した場合
- ・受給者が公務員ではなくなった場合
- ・新たに児童を養育するようになった場合

手続きが必要なもの

- ・受給者が町外へ転出した場合(転入先の市町村でも手続きが必要)
- ・児童を養育しなくなった場合
- ・児童が死亡した場合
- ・受給者が公務員になった場合
- ・町内で転居した場合
- ・受給者または児童の氏名を変えた場合
- ・児童と別居するようになった場合
- ・受取口座を変えたい場合(受給者名義の口座に限ります)

申し込み・問い合わせ

子育て支援課 子育て支援係
☎(232)2202

広めましょう、介護予防の輪！ 第2回さんさん介護予防パートナー養成講座修了式

さんさん介護予防パートナー養成講座修了式を1月26日、福祉支援センターで行い、12人のパートナーが誕生しました。

介護予防パートナーとは、介護予防の知識・技術を習得し身近な地域で介護予防活動に取り組みボランティアの事です。修了生は「専門的な知識を学べて自分のためにもなった。頑張つて活動していきたい」と話していました。今後、修了生は町の介護予防教室などで活動します。



▲修了式を終え決意を新たにするパートナーの皆さん

認知症サポーターの輪が広がります 認知症サポーター養成講座

認知症サポーター養成講座を2月2日、菊陽中学校で行い、175人のサポーターが誕生しました。生徒は「近所に困っている人がいたら助けてい」「認知症やサポーターについて学び、私にも活動できそうだな」と話していました。

町は、認知症の人やその家族を地域で支える取り組みとして、認知症サポーター養成講座と講師役となるキャラバン・メイト養成研修を開催しています。



▲先生の迫真の演技に生徒も真剣

男女共同参画を創作落語や歌、寸劇で学ぶ よかつれフェスタ2016

よかつれフェスタ2016を1月30日、図書館ホールで行いました。さんさんの会の団体メンバーの菊陽町少林寺拳法協会による迫力ある演舞で開幕。働く婦人の家講座生39人が息のあったリズムダンスを披露し、来場者を楽しませました。

熊本地方務局阿蘇大津人権擁護委員協議会男女共同参画部会がパワーハラスメントやマタニティハラスメント、家族の在り方について寸劇を行いました。「女性が外で働くことが当たり前になっている今、家庭や職場みんなで支え合い、喜びを

分かち合える世の中になって欲しい」と訴えました。また、男性が育児や家事を行う様子を写した「イクメン・カジダンフォトコンテスト」の表彰式も行いました。黒田美樹さんの写真「ご機嫌な日曜日」がグランプリとして表彰されました。

最後に鶴ヶ島市役所職員で、男女共同参画の推進活動をしている千金亭値千金さんは性同一性障害や同性愛者ら性的少数派をテーマに創作落語を披露しました。来場者は「テーマは難しいが、落語だったので分かりやすかった」と話しました。



1 人権擁護委員による寸劇 2 千金亭値千金さんの落語 3 「イクメン・カジダンフォトコンテスト」でグランプリを獲った黒田美樹さんとその家族

地域で私たちにできること 第6回認知症をもっと知ろう！in菊陽

第6回認知症をもっと知ろう！in菊陽を1月23日、菊陽町図書館ホールで開催しました。約170人が参加。町は認知症の啓発に力を入れており、認知症に関する講演会を6年前から毎年開催しています。

今回は社会医療法人まじき会益城病院理事長の犬飼邦明先生が「認知症高齢者を守る」私たちにできること」をテーマに講演しました。犬飼先生は身近なニュースや事例を交えて、「認知症を正しく理解することや認知症の人を孤立させずみんなで見守っていくことが重要。認知症



▲優しい語り口で認知症の実例を話す犬飼邦明先生



▲町内外から多くの参加者が訪れました

の初期の段階で、本人に今後運転が難しくなると話しておくことや同乗して運転チェックを行うこと、主治医や警察との連携も必要です」と話しました。

来場者からは「他人の事と思ってはいたが、今日の話を聞いて他人事ではないと思った」「実例を挙げた講演で分かりやすく、認知症の人への接し方は勉強になった。地域での見守りの必要性を感じた」「認知症高齢者の運転免許証の所持は対応が難しいと思っていたので、参考になった」などの感想が寄せられました。

菊池地域の医療介護連携が実現 在宅医療と地域包括ケアシステム推進に関する協定

菊陽町、菊池市、合志市、大津町は菊池郡市医師会・歯科医師会・薬剤師会、県介護支援専門員協会菊池支部、県訪問看護ステーション連絡協議会菊池・阿蘇ブロックと1月31日、菊池市文化会館で県北広域本部立ち会いのもと、在宅医療と地域包括ケアシステム推進に関する協定を締結しました。

本協定は、地域包括ケアシステムの一翼を担う在宅医療を中核に、各関係機関との連絡調整をさらに深め、菊池地域の立地を踏まえた地域包括ケアシステムの確立に向け、協働の



1 協定締結関係者と後藤三雄町長ら菊池郡市4市町の町長 2 協定のあいさつをする菊池郡市医師会の岩倉雄一郎会長 3 協定書に署名する後藤三雄町長

推進を目的としています。菊池広域連合長の荒木義行合志市長は「住み慣れた地域に住み続けることは多くの人の願いであり、自治体や関係機関が連携することで安全と安心を提供したい」とあいさつ。菊池郡市医師会の宮本浩光理事は「医師会だけでなく医療や介護に携わる多職種が足並みをそろえ、一致団結していくことが大事」と話しました。

今後、菊池郡市4市町は医療や介護に携わる関係機関と連携を強化し、安心して暮らせる地域を目指します。

町の将来像の実現に向けて 総合計画策定審議会第2回会議を開催

総合計画策定審議会第2回会議を1月29日、菊陽町役場で開催しました。今回は前回の会議と1月に開催した住民懇談会の結果を踏まえて修正した後期基本計画の素案について審議。委員は自身の知見や経験に基づいたさまざまな意見を出し合い、町の目指す将来像の実現に向けて活発に話し合いました。



▲あいさつをする明石照久会長

生き残るための企業の変革

菊陽町企業・事業者交流促進研修会

菊陽町企業・事業者交流促進研修会を1月20日、ブランヴェールアベニュー熊本で開催しました。横浜マリノス(株)の嘉悦朗前代表取締役社長が「組織の潜在能力を引き出す変革のマネジメント」日産のV字回復に見る組織風土改革」と題し講演。元日産自動車(株)執行役員嘉悦さんは「トップが旗を振らなければ改革はできない」と経営危機の日産が復活に至った過程を語り、参加者は真剣に聞き入っていました。



▲「改革し続けなければ成長は止まる」と語る嘉悦朗さん

町の発展に大きく貢献 菊陽町名誉町民 故富永清次氏 町葬

1月7日に87歳で亡くなった前町長で名誉町民の富永清次氏の町葬を2月7日、菊陽町図書館ホールで行いました。

町内外から約500人が参列。町葬では、映像による追想や参列者全員での黙とうが行われました。後藤三雄町長は「町民福祉の向上や産業基盤の整備など町の発展に力を注がれました。富永町長が目指されたまちづくりの町民の皆さんと共に全力で取り組みます」と故人の数々の功績をたたえて告別の言葉を述べました。その後、坂本哲志衆議院議員を



はじめ、参列者の中から5人が弔辞を捧げました。参列者は花を一本ずつ遺影に捧げ、在りし日の故人をしのびながら冥福を祈りました。故富永清次氏は昭和3年菊池郡津田村(現在の菊陽町大字津久礼)生まれ。菊陽町議会議員を経て、昭和53年10月に菊陽町長に就任しました。以来7期連続28年間にわたり、町長として、本町の発展に大きく貢献しました。平成19年11月に旭日小綬章を受章し、町は平成23年4月には菊陽町名誉町民の称号を贈っています。



1 菊陽町名誉町民の故富永清次氏へ告別の言葉を述べる後藤町長
2 故人をしのんで献花をする参列者
3 遺族代表であいさつする長男の連さん

美しい杉並木の景観を残そう 記念植樹祭

豊後街道の杉並木を次世代に引き継ぐため、県は2月10日に県道熊本菊陽線で植樹祭を開催しました。植樹祭では、もみじ園の園児が屋久杉の遺伝子を持つ杉苗を植樹しました。また、長年杉並木の保存活動をされてきた菊陽杉並木保存会の高木廣次会長に県から感謝状が贈られました。県は「みどりの創造プロジェクト事業」で枯れ枝、下枝のせん定や防草対策など、杉並木の景観を向上させるための整備を実施しています。



▲杉の苗を植樹するもみじ園の園児たち

地域で自分らしく暮らすために 介護予防・日常生活支援総合事業 合同説明会

介護保険制度の改正に伴い、菊池郡市4市町は、要支援者に対する訪問介護・通所介護を介護予防・日常生活支援総合事業へ4月から移行します。4市町は同事業の合同説明会を2月10日、合志市総合センターヴィーブルで各事業所を対象に開催しました。今後町は、高齢者の社会参加・介護予防をより促進するため、ボランティアを養成し、一人一人のニーズに合ったサービスを提供していきます。



▲町のサービスを説明する地域包括支援センター職員

食を食べることの大切さを考えよう 菊陽町健康フェア

菊陽町健康フェアを2月13日、菊陽町図書館ホールで開催し、約120人が参加しました。

第1部は、来場者が歯科検診・筋肉トレーニング体験、フィジオンによる筋肉量の測定、血糖値、骨密度、血管年齢などを測定。尚綱大学、尚綱大学短期大学部による食に関する展示も実施し、「おいしくてかむ回数が増えるレシピももらえたので、早速家で作りたい」という声が聞かれました。

第2部は、尚綱大学短期大学部食物栄養学科准教授の小野要先生が食



1 健康を保つために必要な栄養素の働きや種類を説明する小野要先生
2 講演会の参加者から質疑が活発に行われた展示コーナーでよくかんで食べることの大切さを伝える尚綱大学短期大学部の学生



子どもたちを応援したい

菊陽町地域婦人会が中部小学校にバザー収益寄贈

菊陽町地域婦人会(岩根裕美子会長)は1月25日、すぎなみフェスタ 2015のバザーで得た収益の一部5万円を菊陽中部小学校に寄贈しました。

中部小学校の中林義徳校長は「ありがとうございます。子どもたちのために大事に使います」とお礼の言葉を話しました。婦人会の副会長・酒井恵さん、守田恵美さん、大竹美鈴さんは「来年度以降も次世代を担う町内の小中学校の子どもたちを応援していきたいです」と話していました。



▲収益金を寄贈する3副会長と中林義徳校長、松本成樹教頭

ありがとう もみじ園

もみじ園「園舎お別れ会」

町立保育所もみじ園の園舎お別れ会が1月23日、同園で開催されました。このイベントは保護者が提案したもので、解体される園舎へメッセージを贈る企画です。大寒波の中、在園児や保護者、卒園児の約100人が集合。参加者は思い出深い教室の窓ガラスや床一面に「5年間ありがとう」「こんなに大きくなったよ」「もみじ園のこと忘れない」などの感謝を含めたメッセージや温かな似顔絵、イラストを色とりどりに描きました。



▲窓ガラスや床にメッセージや絵を描く園児と保護者

史跡が語る文化や絆、知恵

南方地区の民話風郷土史「むかしのみなみがた」

南方ハイパワークラブが1月14日、南方にある史跡や史跡にまつわる暮らしなどをまとめた郷土史「むかしのみなみがた」を作りました。「よるげに水あびりいこい」「地獄橋」「往還杉の菊陽太郎」など全14話。地区の高齢者に子どもころの体験や言い伝えを聞き、写真やイラストを添えて2年で完成させました。代表の紫藤英二さん・和代さん夫妻は「地域に残る協働の精神や文化、知恵、宝を残したいと作った。歴史を知り、地域に誇りを感じてほしい」と話しました。

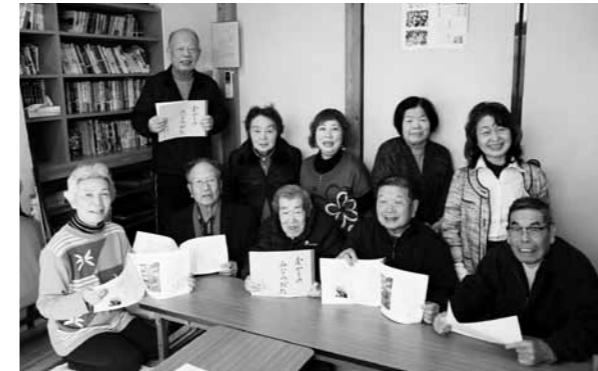

▲「次は第二集を作る」と意気込む南方ハイパワークラブ

感謝の気持ちを伝えたい

山口歯科医院が町内小中学校に本を寄贈

昨年12月に開業30周年を迎えた山口歯科医院(宮ノ上)の山口治利院長が1月6日、町内の全小中学校に本を寄贈しました。本は全部で10種類の計118冊。本は各学校の図書館に置かれ、今後子どもたちの学習に役立てられます。

山口院長は「これまで続けてこられたのは地域の皆さんの温かい支援のおかげです。地域へ感謝の気持ちを伝えたい。子どもたちに読んでほしい本を集めました」と笑顔で話していました。

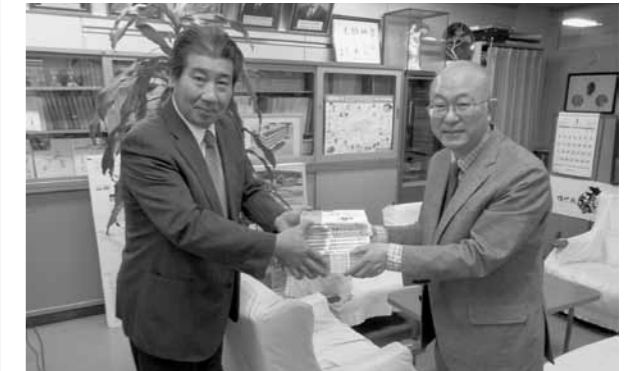

▲「学習に役立ててほしい」と本を渡す山口治利院長(右)

地域の視点で考える青少年教育

菊陽町青少年健全育成町民会議 全体研修会

平成27年度町民会議全体研修会が2月6日、光の森町民センターで開催され、尚絅大学文化言語学部専任講師・稲葉浩一さんが「非行少年と社会のつながり」をテーマに講演しました。稲葉さんは女子刑務所内の映像を交えながら、非行・逸脱の理論や逸脱行為に対する周囲の対応の注意点を説明。更生保護女性会会長の村上緑さんは「大変貴重で分かりやすい講演だった。今日学んだことを各団体で共有して、これからの青少年育成の活動に役立てていきたい」と話しました。



▲「地域の見守りと声掛けが大事」と話す稲葉浩一さん

選挙制度の発展に尽力

総務大臣表彰・総務大臣感謝状

選挙関係功労者の表彰式が1月26日、県庁で行われました。町明るい選挙推進協議会委員の原田紀さん(井口)が大臣表彰を、町選挙管理委員長の石坂孝行さん(上津久礼)が大臣感謝状を受領しました。

原田さんは「婦人会、仕事、家庭との掛けもちで大変だったことが思い出です。表彰に感謝します」と笑顔に。石坂さんは「一緒に取り組んだ委員みんなでいただいたものです。18歳選挙権の導入をひかえ、若い人にもぜひ投票してほしいです」と話しました。



▲石坂孝行さん(左)と原田紀さん(中央)

お茶でインフルエンザ予防

J A 菊池茶部会菊陽支部「お茶の葉寄贈」

J A 菊池茶部会菊陽支部の福本勝さん、矢野章さん、上田茂政さん、鎌田博昭さん、森田哲生さんが1月20日、計50kgのお茶の葉を町内保育園と小中学校に寄贈しました。緑茶に含まれるカテキンという成分には、ウイルスの増殖を抑える抗ウイルス作用や抗毒素作用があり、虫歯の予防にも有効です。

J A 菊池茶部会菊陽支部の皆さんは「インフルエンザなどの予防に役立ててもらいたい。楽しくうがいの習慣がついてくれたらうれしいです」と話しました。



▲お茶でうがいをする白鈴園の園児たち

地域のために

ソニーセミコンダクタ(株)が車いすを寄贈

ソニーセミコンダクタ(株)が1月19日、菊陽町に車いすを寄贈しました。同社は、平成15年から町社会福祉協議会などと協力して空き缶のプルタブを集める活動を行っており、これまでに24台の車いすを市町村や老人ホームへ寄贈。町内の施設への寄贈は今回が5台目で、光の森町民センターで使われる予定です。

同社の松本博史総務部長は「地域の皆さんに支えられて仕事をしています。これからも地域のために頑張りたい」と笑顔で話していました。



▲ソニーセミコンダクタ(株)の皆さんと車いす

募集

介護予防健診 ウェルネスチェック!

日時 3月16日(水) 午後2時～午後4時
場所 ふれあいの森研修センター
内容 高精度筋量計フィジオンを使った筋量測定、体力測定、健康運動指導士のアドバイス
対象者 65歳以上の人
定員 20人(先着順)
持参物 老眼鏡(必要な人)、室内シューズ
申込方法 電話で申し込み
申込期限 3月11日(金)
申し込み・問い合わせ 介護保険課 介護予防係
☎(232)2366

学童クラブきくよう 指導員募集

雇用期間 3月中旬～(平日)：午後1時～午後6時
(土曜日、夏休みなど学校長期休業日)：午前8時～午後6時
勤務場所 町内学童クラブ
資格【常勤】保育士、教諭などの資格を持っている人、学童クラブに2年以上従事した人など【非常勤】資格不要
対象者 18歳～65歳未満
定員 5人程度
報酬 時給750円～900円(資格・経験で決定)

障がいを持つ人の茶話パーティ

日時 3月27日(日) 午後1時～午後4時
場所 玉名市民会館
対象者 障がいを持つ人
申込方法 履歴書1通、写真(上半身・はがきサイズ)3枚、返信用封筒(本人の宛先記入、82円切手貼付)、1200円切手を同封し、郵送してください。
※別途入会登録費千円。
定員 男女各20人
申し込み・問い合わせ 080(2745)7788

菊陽中部小学校合唱部 ワ・輪・和コンサート

この1年応援してくれている皆さんへ感謝の気持ちを込めて歌います。
日時 3月20日(日) 午後1時30分～午後4時
場所 菊陽町図書館ホール
内容 出場したコンクールや合唱祭で演奏した曲、卒業生(中学生)との共演、学年ごとのステージなど
問い合わせ 菊陽中部小学校(台志) ☎(232)2001

申込方法 履歴書・資格証の写しを持参または郵送で受付
問い合わせ 学童クラブきくよう事務局 ☎(232)6835

心と体のヒーリング ヨガ体験教室

日時 3月13日(日) 午前10時～正午
場所 光の森町民センター会議室
内容 心と体のバランスを整え、正しい姿勢や柔軟性、自律神経の乱れを修正、免疫力・自然治癒力を高めめます。
講師 日高 淳子さん
定員 大人30人(先着順)
費用 500円
持参物 動きやすい服装・飲み物・タオル・ヨガマット(当日貸し出しあり)
申し込み・問い合わせ NPO法人クラブきくよう ☎(233)1520

インターナショナルダンスクラブ体験教室

日時 3月5日(日) 午前10時30分～午前11時30分
3月6日(日) 午後1時30分～午後2時30分
3月13日(日) 午後1時30分～午後2時30分
場所 光の森町民センター多目的室

武蔵ヶ丘中学校吹奏楽部 第23回定期演奏会

日時 3月27日(日) 午後1時30分～午後4時
(開場：午後1時～)
場所 菊陽町図書館ホール
内容 シンフォニックステージ、ポップスステージ
問い合わせ 武蔵ヶ丘中学校吹奏楽部後援会(江畑) ☎(337)3221

第8回ふれあいの森やぐら祭

菊陽北小学校区とふれあいの森研修センター講座生によるステージ発表、作品展示を行います。食パザー、お楽しみ抽選会なども予定しています。
日時 3月26日(土) 午前9時～午後3時
場所 ふれあいの森公園
ふれあいの森研修センター
※雨天の場合は、ふれあいの森研修センターで行います。
問い合わせ ふれあいの森さくら祭実行委員会事務局 ☎(233)1080

内容 子どもを対象とした英語を交えたダンスクラブ
講師 蔵原 ロウエナさん
対象者 年中～小学6年生
定員 年中～小学2年生15人、小学3～6年生15人
費用 500円(1人1回)
持参物 動きやすい服装・飲み物・タオル・屋内用シューズ
申し込み・問い合わせ NPO法人クラブきくよう ☎(233)1520

新「おっの料理」教室

日時 第3土曜日か第4土曜日(毎月1回) 午後6時30分～午後9時
※変更になる場合があります。
場所 光の森町民センター
費用 月謝3,800円(材料費を含む)
定員 6人
講師 料理研究家 沼田 峰子さん
申込期限 3月31日(木)
申し込み・問い合わせ NPO法人クラブきくよう ☎(233)1520

熊本のこの電話 相談員養成講座

いのちの電話は悩みを直面し、救いと励ましを求めの人たちを支えるための電話です。
期間【前期】5月10日(火)～9月13日(火)

マ場楠井手の鼻ぐり調査報告会

町指定文化財「馬場楠井手の鼻ぐり」の調査結果をまとめた報告会を開催します。菊陽町が誇る文化財を知る機会になりますので、ぜひお越しください。
日時 3月28日(月) 午後1時30分～午後4時
場所 南部町民センター
申込方法 電話かFAXで申し込み
定員 先着100人程度
申し込み・問い合わせ 生涯学習課 生涯学習係 ☎(232)4917 FAX(232)2156



満開の桜の下で

【後期】10月4日(火)～平成29年3月21日(火)
毎週火曜日 午後6時30分～午後8時30分
場所 熊本YMCA中央センター
対象者 23歳以上で電話相談員を志す人、カウンセリングを学びたい人
費用 前期1万5千円、後期1万5千円
申込期限 4月30日(土)
申し込み・問い合わせ 熊本のこの電話 ☎(354)4343

ジュニアサッカー スクール生徒募集

期間 4月2日(土)～原則毎週土曜日 午前10時～12時
場所 さんさん公園スポーツ広場
対象者 町内の小学1年生～3年生
定員 新1年生 10人、新2年生 10人、新3年生 若干名
費用 年額1万5千円(保険料、登録料、会場使用料など)
申込期限 4月2日(土)
体験練習 雨天中止
3月12日(土)・4月2日(土) 午前10時～正午
申し込み・問い合わせ 菊陽町サッカー協会ジュニアサッカー部事務局(山崎) ☎(232)2111

ゆるっと語ろう会 (親の会)

子どもの不登校などで悩み、戸惑う気持ちと同じ立場の保護者同士で語り合いませんか。皆さんの悩みを軽くするお手伝いとして、町の精神保健福祉士がアドバイザーとして入ります。
日時 3月16日(火) 午後7時～午後9時
場所 ふれあい交流・福祉支援センター
対象者 町の小・中学校(卒業生可)の子どもの不登校などで悩む保護者
問い合わせ 菊陽町進路保障部会事務局(菊陽中学校内) 上田 ☎(232)2004

阿蘇くまもと空港チャリティバザー

空港関係者によるチャリティバザーです。3月12日(土)は国産旅客機YS-11の一般公開も行います。
日時 3月12日(土)・13日(日) 午前10時～午後4時
※売り切れ次第終了します。
場所 阿蘇くまもと空港2階 ※バザーの収益金は空港周辺4カ町村の社会福祉協議会へ寄付します。
問い合わせ 熊本空港ビルディング(株) ☎(232)2311

4月から介護保険課で勤務する臨時職員(介護支援専門員)を募集します

Table with 5 columns: 職種, 任用期間・勤務時間, 賃金・勤務日数, 応募条件, 勤務内容, 備考. Details recruitment for nursing insurance staff starting in April.

定員 2人
申込方法 3月1日(火)～3月25日(金)午前8時30分～午後5時15分(土・日除く)に履歴書(顔写真付き)を持参または郵送してください。
選考試験日 受験者に後日連絡します。
申し込み・問い合わせ 〒869-1192 (住所不要) 介護保険課・介護予防係 ☎(232)2366

4月から健康・保険課で勤務する臨時職員(保健師)を募集します

Table with 5 columns: 職種, 任用期間・勤務時間, 賃金・勤務日数, 応募条件, 勤務内容, 備考. Details recruitment for public health nurses starting in April.

定員 各1人
申込方法 履歴書(写真付き)、保健師免許証(写し)を平日の午前9時～午後5時に、健康・保険課までご持参ください。
持参時に面接を実施しますので、事前に連絡してお越しください。
申し込み・問い合わせ 健康・保険課 ☎(232)4912

ほんの森

開館時間 月・水・金・土・日／午前10時～午後6時
木／午前10時～午後8時
休館日 毎週火曜日・毎月第3水曜日(館内整理日)
年末年始(12月28日～1月3日)
特別整理期間(年1回)

みんなで楽しむ おはなし会

- ★朝のおはなし会(おはなしの森さんさん)
3月2日(水)・9日(水)、4月6日(水)・13日(水)
午前11時～午前11時30分
- ★夕方のおはなし会(図書館職員)
3月3日(木)・10日(木)・17日(木)・31日(木)
午後5時～午後5時30分
- ★日曜のおはなし会(おはなしの森さんさん)
3月13日(日)・27日(日)、4月10日(日)・24日(日)
午後2時～午後2時30分
- ★あかちゃんと楽しむわらべうた(図書館職員)
3月23日(水)
①午前10時30分～午前11時
(6カ月未満児対象)
②午前11時～午前11時30分
(6カ月～1歳未満児対象)
- ★春のスペシャルおはなし会(図書館職員)
日時 3月24日(木) 午後5時～午後5時30分
場所 視聴覚室

新しく届いた本



大切な一冊に会いたいあなたに贈る
小さな出版社のもっとおもしろい本
全国の個性豊かな出版社100社とかが詰まった460冊を紹介しています。

全人類で一斉にジャンプしたら、地球は凹む?
荒船良孝/著



ユニークな疑問を科学で解明します。誰かに話したくなる「もしもの地球大実験」71問です。



おんなのこ くだうなおこ/著
時空を超えてしなやかに、したたかに生きる全ての「おんなのこ」に贈る物語です。

メイド・イン・九州 産経新聞九州総局/著
ふるさとを元気にする仕事 山崎亮/著
秘伝!野鳥撮影術 BIRDER 編集部/編
図説日本語の歴史 今野真二/著

菊陽町図書館ホール 3月の催し

(平成28年1月29日現在確定分)

日	曜	開場	開演	終演	催し物	主催者	入場方法	対象者	
6	日	12:30	13:00	15:00	菊陽武蔵剣豪太鼓 創立30周年記念公演	菊陽武蔵剣豪太鼓 坂口さん ☎090(8669)6315	有料 (前売り1,000円)	どなたでも	
12	日	13:00	13:30	16:30	平成27年度 菊池地区自衛隊 入隊者激励会	総務課 ☎(232)2111		関係者のみ	
13	日	13:00	13:30	16:00	(株)ピアノハープ社 教室開講30周年記念イベント コンサート&講演会	(株)ピアノハープ社 ☎(386)8248			
20	日	13:00	13:30	16:00	菊陽中部小学校合唱部 第16回 ワ・輪・和コンサート	菊陽中部小学校 ☎(232)2001	無料	どなたでも	
21	月	お問い合わせください				ミックスド・アマ・コンペ大会	熊本県ボールルームダンス協会 立石さん ☎0967(32)3011		
27	日	13:00	13:30	16:00	武蔵ヶ丘中学校吹奏楽部 第23回定期演奏会	武蔵ヶ丘中学校吹奏楽部 ☎(232)4110			

☆主催者の都合で内容が変更になる場合があります。
☆図書館駐車場が満車の時は、隣接する公園の駐車場をご利用ください。
☆練習・リハーサルなどは掲載していません。

10月分のホール使用の調整会議(抽選会)を、4月10日(日)の午前9時30分から図書館ホールで行います。希望者は認め印を持参し、時間までに集まってください。

■問い合わせ 図書館 ☎(232)0404 図書館ホール ☎(232)7756 <http://www.kikuyo-lib.jp/hp/>

安全安心まくよう



vol.4

■犯罪発生状況(平成27年12月末現在)

	本年累計	12月中	前年同期比
大津署管内	640	46	-231
うち菊陽町	321	44	-50

主な発生犯罪 町では、窃盗が全体の約80%。特に自転車盗、万引きなどが多く発生

■交通事故発生状況(平成27年12月末現在)

	大津署管内			うち菊陽町		
	本年累計	12月中	前年同期比	本年累計	12月中	前年同期比
発生件数	611	57	-94	242	21	-7
死者数	10	2	+3	3	0	-1
傷者数	790	65	-144	325	24	-21

交通事故が多発! 県内の警察署で最も多い10人死亡

- 菊陽町での死者3人(前年比-1)
 - ・このうち、高齢者の死者3人(10割)
 - ・道路横断中または歩行中3人(10割)
 - ・暗い時間帯に発生した事故2件(6割強)
- 事故を起こさない・遭わないために
 - ドライバーは
 - ・前をよく見て運転する
 - ・ライトはできるだけ上向き(小まめな切り替え)
 - ・横断歩道を横断しようとする歩行者がいる場合は一時停止する
 - 自転車利用者・歩行者は
 - ・横断歩道で左右の安全を確認する
 - ・明るい服装で出掛ける
 - ・反射材を活用する

大津警察署 ☎(294)0110

スポーツ安全保険

3月からスポーツ安全保険の加入を受け付けます。万が一のけがや賠償責任に備えませんか。
対象者 4人以上で活動を行う団体
内容 傷害保険・賠償責任保険・突然死葬祭費用保険
費用 中学生以下は年額800円(高校生以上は活動内)
問い合わせ 熊本市役所 北部土木センター 工務課 ☎(245)5064

日時 4月10日(日) 午前9時～午後2時30分
場所 陸上自衛隊高遊原分屯地
内容 編隊飛行、航空機展示、音楽演奏、自衛隊車両体験乗、大型ヘリ地上滑走試乗など
※内容、時間を変更することがあります。
問い合わせ 陸上自衛隊高遊原分屯地広報室 ☎(232)2101



西部方面航空隊創設五十五周年・高遊原分屯地創立五十五周年

農業経営を縮小する人などから農地を借り受け、担い手農家などに貸し出しています。「担い手農家に農地を貸したい」「良い農地を借りたい」という人はご相談ください。
問い合わせ 県農業公社 ☎(213)1234

阿蘇くまもと空港利用者へ

阿蘇くまもと空港の国内線ターミナルビル前の降車帯が大変混雑しています。降車帯は飛行機に乗る人を降ろす場所であり、

飛行機から降りた人を待つ場所ではありません。迷惑駐車や空港の降車帯が混雑し、空港利用者が大変困っています。マナーを守って、空港を利用しましょう。
問い合わせ 熊本空港事務所 総務課 ☎(232)2853

一般県道託麻北部線 全面通行止め
熊本市北区龍田町弓削の白川に架かる吉原橋の工事に伴い、県道の車両通行止めを行います(自転車の通行は可能)。
ご理解とご協力をお願いします。ご不便をお掛けしますが、ご理解とご協力をお願いします。
期間 3月～7月
※通行止めの開始日と解除日は現地の予告看板をご確認ください



光の森町民センターの体育館・会議室などの予約を受け付けます
施設の予約状況を町ホームページに公開しています。最新の情報はお問い合わせください。
■平成28年5月の利用申請
・受付期間 3月1日(火)～3月10日(木)
・調整会議 3月24日(木) 午後7時30分～光の森町民センター会議室
※予約に重複があった場合のみ開催。
■平成28年9月の利用特別予約
各種大会、催し物など予定している団体の特別予約を受け付けます。
・調整会議 3月24日(木) 午後7時30分～光の森町民センター会議室
■申し込み・問い合わせ
光の森町民センター健康増進室 ☎(237)6577

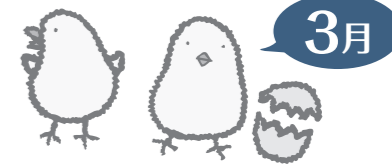

菊陽町武蔵ヶ丘児童館 西部町民センター内 ☎(338)3443

乳幼児(保護者同伴)～小学生まで無料で遊べます。開館時間は、月～土曜日の午前8時30分～午後5時です(祝日を除く)。

リトルシダースクラブ 午前10時～午前11時30分

「2歳以上の幼児とその保護者」が対象です。登録が必要です。

Table with 2 columns: 日にち, プログラム. Includes events like ひな祭り会, 誕生会, 講座: 骨盤体操, 卒館式練習, 卒館式リハーサル, 卒館式とお別れ会.

ひよこ活動 午前10時～午前11時30分

「0歳～入学前の乳幼児とその保護者」リトルシダース参加者以外の方が対象です。どなたでもどうぞ。参加費は無料です。

Table with 2 columns: 日にち, プログラム. Includes ほっとタイム, 運動遊び.

おしゃべり相談 開館時間内(月～金曜日)

みんなでほっとしましょう。小学生も保護者もどうぞ。

お知らせ

- 3/15(火)から自由来館が主になります。家族で、町外のお友達も一緒にご利用ください。3/25(金)正午～3/28(月)正午は、選挙会場になるため休館です。平成28年度から、リトルシダースクラブとひよこ活動、小学生生活動が変わります。詳しくは「広報まきよう」や「じどうかんだより」の4月号をご覧ください。

つどいの広場ぴーす

ふれあい交流・福祉支援センター ☎(337)6830

おおむね3歳未満の児童と保護者が対象です。いつでも好きな時間に利用できます。子どもと一緒に遊んだり、お母さん同士で情報交換したりしてご利用ください。

- 利用時間 月・水・金曜日(祝日を除く) 午前10時～午後4時
●利用料 一家族 100円

※駐車場に限りがありますので、乗り合わせでお越しください。
※毎週月曜日は、絵本の読み聞かせを行っています。

3月のプログラム

- 4日(金) お別れ会 ～予約済の方のみ参加～
9日(水) 身体測定・リサイクル交流会
16日(水) 誕生会
24日(木) 祝日振替(要予約15組)

※予約は3月2日(火)から受け付けます(電話予約不可)。

菊陽町地域子育て支援センター ラビットくらぶ 元気の森ラビット保育園内 ☎(288)5808

0歳～未就園の子どもと保護者対象。親子で楽しむ体験活動や子育て相談など、参加費は無料です。

ベビー

午前9時～午後2時 元気の森ラビット保育園 ※1歳未満の活動です。マタニティーもどうぞ♪

Table with 2 columns: 日にち, プログラム. Includes おしゃべり♥タイム, オリジナル写真立て♥作っちゃおう, ゆっくり♥タイム, 初めまして♥おしゃべりしちゃうおっ.

ラビット

午前9時～午後2時 元気の森ラビット保育園

Table with 2 columns: 日にち, プログラム. Includes ひな祭り☆製作遊び, 春の遠足☆元気の森公園, 3月生まれのお誕生会&春のお別れParty, 初めまして☆遊びにおいで!

※どの活動も20組限定になりますので、電話予約をお願いします。
※お誕生会に参加する誕生月の人は、誕生カード作りをしますので、申し込み時にお知らせください。

ママの休日 午前10時～正午

お茶の準備をしています。マイコップをご持参ください。

Table with 2 columns: 日にち・場所, プログラム. Includes ママの休日 クラフト教室.

園庭開放 午前9時～午後2時

月～土曜日(園行事開催日や祝日を除く) 保育室や園庭で遊べます。事前にご連絡ください。

育児相談 午前10時～午後4時

月～金曜日(園行事開催日や祝日を除く) 一人で悩まないで、気軽にご相談ください。

菊陽町地域子育て支援センター ミニキャロットくらぶ 光の森キャロット保育園内 ☎(233)0098

0歳～未就園の子どもと保護者対象。親子で楽しむ体験活動や子育て相談など、参加費は無料です。

ベビーキャロット

午前9時～午後2時 光の森キャロット保育園

Table with 2 columns: 日にち, プログラム. Includes すてきにハンドメイド, 初めまして♥ベビーキャロット.

ミニキャロット

午前9時～午後2時 光の森キャロット保育園

Table with 2 columns: 日にち, プログラム. Includes パペット人形を作ろう!, お別れParty!, 春の遠足☆ひかりのもり公園, コーナー遊び, 3月生まれのお誕生会&ゲームを楽しもう!, 初めまして☆遊びにおいで!

※どの活動も30組限定になりますので、電話予約をお願いします。
※お誕生会に参加する誕生月の人は、誕生カード作りがあります。どの活動日でも作れますので、声を掛けてください。

キャロットランド 午前10時～正午

お茶の準備をしています。マイコップをご持参ください。

Table with 2 columns: 日にち・場所, プログラム. Includes 9日(水) 菊陽杉並木公園さんさん.

園庭開放 午前9時～午後2時

月～土曜日(園行事開催日や祝日を除く) 保育室や園庭で遊べます。事前にご連絡ください。

育児相談 午前10時～午後4時

月～金曜日(園行事開催日や祝日を除く) 一人で悩まないで、気軽にご相談ください。

菊陽町地域子育て支援センター ひかりっこ 光の森町民センター「キャロップ」内 ☎(237)6575

0歳～未就園の子どもと保護者が利用できます。子育ての悩みや情報交換、友達づくりの場になればと思います。優しい先生たちが皆さんに会えるのを楽しみにしています。

ひかりっこくらぶ活動

午前10時30分～正午(受付:午前10時～)

Table with 2 columns: 日にち・場所, プログラム. Includes ひな祭りパーティー, ベビーの日: フォトブックを作ろう!, 2・3月生まれのお誕生会, 育児講座: リズムで遊ぼう!, みんなありがとう。お別れ会, 育児講座: お話し会, 製作遊び: オリジナルカレンダーを作ろう!, お花見 要予約.

※予約が必要な活動があります。電話で予約してください。
※駐車場や部屋の広さで人数制限をかける場合もあります。

ひかりっこルーム 午前9時～午後2時

月～金曜日(祝日を除く) 親子で自由にくつろげる子育て支援室です。祝日のある週は土曜日も開設します。身体測定も随時行います。

園庭開放 午前9時30分～正午

町立8保育園 月～金曜日 親子で園庭で遊べます。けがや事故がないように必ず側で見守ってください。

育児相談 午前10時～午後4時

月～金曜日(祝日を除く) 一人で悩まないで、気軽にご相談ください。

菊陽人りさーち



かたやま ひろき
片山 寛基さん
(20歳・八久保)

- 趣味 プラモデル作り
- 特技 ダイビング
- 将来の夢 バンダイで働く
- 今一番してみたいこと 日本一周
- 両親に伝えたいこと 今まで育ててくれてありがとう



しまむら とよき
島村 豊揮さん
(20歳・武4町内)

- 趣味 ボウリング
- 特技 サッカー
- 将来の夢・目標 親孝行、大学卒業
- 今一番いきたいところ グラム
- 両親に伝えたいこと いつもありがとう

掲載を希望する人は電話、はがき、電子メールのいずれかで氏名、年齢、住所、連絡先(昼間)をお知らせください。掲載対象は、小学生以上で菊陽町に居住している人です。掲載が決まりましたら、ご連絡します。

■申し込み・問い合わせ
〒869-1192 (住所不要)
菊陽町役場総合政策課 ☎(232) 2112
sogoseisaku@town.kikuyo.lg.jp



ゆたかな心をはぐくむ

人権のひろば No.83

人権教育・啓発課 ☎(232)2113

◇印からの文章は、先生のコメントです。

人権啓発標語 「伝え合おう 自分の気持ち

わかり合おう みんなの気持ち」

菊陽西小学校 6年 あまの とあ 天野 翔碧



▲「菊陽が大好き！」唯人さんと仲間たち

父ちゃんの後をつぎたい

菊陽中部小学校 4年

坂本 唯人

ぼくが菊陽町で大切にしているのは畑です。その理由は、お父さんが汗を流してがんばっているところがすごいと思っただけです。

僕の家は農家です。ニンジンとトウモロコシとお米、白菜、ピーマン、キャベツ、トマトなどたくさん育てています。

お父さんに「農家をしていて楽しかったです」と聞いたら、「うん楽しいよ。しゅつかくするときに一番だね」と言っていたので、ぼくは、お父さんの

あとをつぎたいと強く思いました。ぼくがおとなになったら、いろいろなニンジンをつくりたいと思います。

今、ぼくが一番思っていることは、おいしいニンジンを作って、みんなに、その味を知ってほしいということです。

◇唯人さんが野菜の育て方や野菜をおいしくする方法に詳しいのは、「後を継ぎたい」という強い思いがあるからなのです。おいしいニンジンを作ってぜひ先生にも食べさせてください。

なえをうえたよ

白鈴園 荒木 眞翔 6歳



▲早く、おいしいイチゴを食べたいな

じいちゃんが ぼくの家に畑を作りにきてくれた。じいちゃんは土を踏んだりにしてやまを作ったよ。

「じいちゃんは畑を作れてすごいな。じいちゃんありがとう」

ママとパパとお兄ちゃんとぼくで、イチゴのなえを買ってきて植えたよ。土に黒いビニールをかけてあってイチゴのなえを植えるとき、スコップでビニールを自分でちぎって穴をあけて植えたよ。早く食べたいな。じいちゃんとはあちゃんにも食べさせたいな。

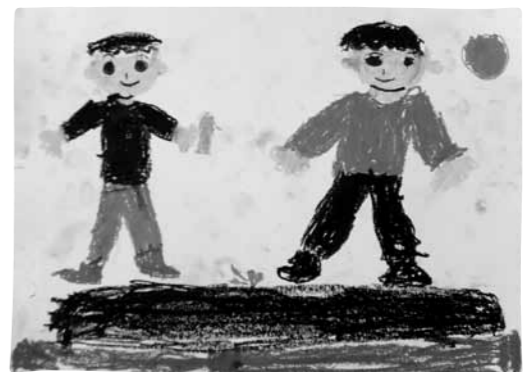

▲イチゴの苗を植えたよ

◇眞翔さんは家で育てている野菜のことを喜んで話してくれます。去年は「大きいダイコンができたよ」と保育園に持ってきてくれて、クラスのみんなどダイコンスープを作って食べました。

「清和のじいちゃんが畑を作りに来てくれたけん、今度はイチゴを植えたよ」とうれしそうに話してくれました。春が待ち遠しい様子の眞翔くんでした。きつと、おじいちゃん、おばあちゃん、みんなで食べるイチゴは甘くておいしいことでしょう。

菊陽句会報

きくよう文芸

野牡丹の彩濃きままに散りにけり 吉野 早苗
マーケットに冬至南瓜のサラダかな 井上久美子
野の香り集め七草邪気払ふ 宮川ユキエ
深々と沈む夢想の初湯なる 日高 妙子
初明り祈る我が身の照らされし 曾我 育代
忘れられぬ踏の冷えや兎狩 曾我トモ子
初刷の届きし音も新たななり 紫藤 祥子
天翔む千年杉の淑気満つ 村上 朋子
四世代屠蘇くみ交し笑ひ膳 藤本 純子
末枯れの五岳の壁を深めけり 木村 信子

友情のこもる年賀や幼な友 米山ルミ子
囲碁の本重ねしま、に去年今年 財津 早雪
初雪や静寂に妖精降りてくる 原野レイ子
寒の水水琴窟の音の澄む 力 幸子
ひそやかにめげぬ心や冬木立 寺尾千代子
四股名付け相撲ごっこに初笑 高橋 孝子
山峡の星輝きて冬静か 堀川 妙子
笑ふてはおれぬ度忘れ年暮るる 吉田 幸子
窓覗く猫の真顔や雪の舞ふ 佐藤 澄世

元日を指折り数えし幼き日羽子板抱きて眠りにつきぬ
暖房のハウストマトは青々と吾のトマトは病班多し
銀本黄葉散りしく宮居あらたまの年の注連縄みな新しき
故郷は正月三日賑わいて過ぐれば農の静かな暮らし
朝日受け白々と咲く侘助に鶴が飛びきて花を揺らしぬ
せんべいの中に仕込みし玩具ひとつ作りし人を思ひ浮かべつ
山影を映して深き水の色岸边に遊ぶセキレイ一羽

今村 貞子
梅田 國雄
河北 幸一
佐藤せい子
中村トシエ
山川 カツ
松本 東亜

短歌会

きくようカレンダー 3月

さん休 さんふれあ休館 図書休 図書館休館

1火	消費生活相談(大津町役場2階相談室、午前10時～午後4時)	さん休 図書休
2水		
3木	消費生活相談(菊陽町役場1階相談室、午前10時～午後4時)	
4金		
5土		
6日	日曜窓口開庁(町民課・税務課)午前9時～午後1時(証明書発行のみ)	
7月		
8火	消費生活相談(大津町役場2階相談室、午前10時～午後4時)	さん休 図書休
9水	若年就職無料相談会(菊陽町役場1階相談室、午前10時～午後4時)	
10木	消費生活相談(菊陽町役場1階相談室、午前10時～午後4時)	
11金		
12土		
13日	日曜窓口開庁(町民課・税務課)午前9時～午後1時(証明書発行のみ)	
14月		
15火	消費生活相談(大津町役場2階相談室、午前10時～午後4時)	さん休 図書休
16水		図書休
17木	消費生活相談(菊陽町役場1階相談室、午前10時～午後4時)	
18金		
19土		
20日	春分の日 日曜窓口開庁(町民課・税務課)午前9時～午後1時(証明書発行のみ)	
21月	振替休日	
22火	消費生活相談(大津町役場2階相談室、午前10時～午後4時)	さん休 図書休
23水	若年就職無料相談会(菊陽町役場1階相談室、午前10時～午後4時)	
24木	消費生活相談(菊陽町役場1階相談室、午前10時～午後4時)	
25金		
26土		
27日	日曜窓口開庁(町民課・税務課)午前9時～午後1時(証明書発行のみ)	
28月		
29火	消費生活相談(大津町役場2階相談室、午前10時～午後4時)	さん休 図書休
30水		
31木	消費生活相談(菊陽町役場1階相談室、午前10時～午後4時) 夜間納税相談(税務課)午後9時まで	

休日在宅当番医・薬局 3月

病院・薬局(午前9時～午後5時) 歯科(午前10時～午後4時)

6日	てらしま小児科医院	菊陽町 ☎(232) 5151
	成松内科医院	合志市 ☎(345) 5151
	樽美外科整形外科医院	大津町 ☎(293) 2100
	菊陽レディースクリニック	菊陽町 ☎(213) 5656
13日	今村歯科医院	合志市 ☎(345) 2264
	清原医院	菊池市 ☎0968(38) 2106
	高木医院	菊池市 ☎0968(25) 2532
	熊本リハビリテーション病院	菊陽町 ☎(232) 3111
20日	友田皮ふ科医院	合志市 ☎(248) 6211
	まつおか歯科医院	菊陽町 ☎(292) 3080
	古荘医院	菊池市 ☎0968(25) 2046
	ひかりヶ丘眼科・内科医院	合志市 ☎(348) 6305
21日	菊陽台病院	菊陽町 ☎(232) 1191
	菊池眼科	菊池市 ☎0968(25) 5678
	新谷歯科医院	菊池市 ☎0968(25) 2034
	よつば調剤薬局	菊陽町 ☎(285) 3364
27日	菊池子どもクリニック	菊池市 ☎0968(25) 1164
	ふじおか内科	菊陽町 ☎(232) 7550
	岩根クリニック	菊池市 ☎0968(25) 4230
	いのうえ眼科	合志市 ☎(344) 1311
27日	西本真生堂薬局菊陽店	菊陽町 ☎(282) 8281
	古賀医院	菊池市 ☎0968(38) 2222
	しばた内科クリニック	大津町 ☎(293) 2050
	菊池中央病院	菊池市 ☎0968(25) 3141
27日	副島耳鼻咽喉科クリニック	合志市 ☎(249) 1777
	つつじ台歯科医院	大津町 ☎(294) 0882

※受診するときは各医療機関へ電話でご確認ください。最新情報は菊池郡市医師会テレホンサービス☎0968(25)3300でご確認ください(歯科・薬局を除く)。
※薬局は菊陽町内のみを掲載しています。

3月の休館日 1・8・15・22・29
問い合わせ ☎(232) 8690

さんふれあ

3月のイベント

- 9日水・16日水 13:00～ 押し花教室
- 9日水 さんふれあ舞の会
- 10日木 第35回さんふれあ杯
グラウンドゴルフ大会
- 26日土 17:00～ 第56回ふれあ館コンサート
“クラシックギター”
出演：山下 紅弓
入場料：500円
(ドリンクバー付き)

- 温泉** 3日：回数券デー(回数券+1枚サービス)
10日：レディースデー(女性半額)
17日：さんさんデー(半額・回数券+2枚サービス)
24日：メンズデー(男性半額)
31日：回数券デー(回数券+1枚)

- 直売所** 11・25日：さん彩感謝デー(1,200円以上お買い上げの人に野菜1品プレゼント)
※なくなり次第終了。
※毎週金曜日は肉と豆腐の特売日。

- 毎週月曜日：元気が出る学校
- 毎週水曜日：元気が出る大学
- 毎週金曜日：さんさん元気クラブ

14	14	13	13	12	11	9	8	6	5	5	4	4	1/2	31	31	31	30	29	28	28	28	27	25	23	12/20
小園	西村	江原	高瀬	鍋島	岩下	山本	村上	三橋	上野	宮原	溝口	古屋	上島	馬場	馬場	前田	茂田	井上	松尾	星野	安達	高津	和田	松本	杉山
優日蒼蒼	日向真遥	日向真遥	日向真遥	日向真遥	日向真遥	日向真遥	日向真遥	日向真遥	日向真遥	日向真遥	日向真遥	日向真遥	日向真遥	日向真遥	日向真遥	日向真遥	日向真遥	日向真遥	日向真遥	日向真遥	日向真遥	日向真遥	日向真遥	日向真遥	日向真遥
昭彦	幸洋	吾朗	明	拓弥	豊和	学	優	直樹	雄一郎	辰徳	彩日	一貴	淳	祐子	祐子	憲太郎	信規子	康喜	祐樹	真一	智香	彰信	三洋	憲亮	栄治
光7町内	津久礼ヶ丘	光7町内	沖野	井口	緑陽台	津久礼ヶ丘	光6町内	杉並台	南花立	鉄砲小路	武2町内	ひばりヶ丘	三里木北	武1町内	武1町内	沖野	ひばりヶ丘	中尾	青葉台	あさひヶ丘	緑陽台	光7町内	にじの森	下津久礼	津久礼ヶ丘

29	28	26	22	20	19	17	17	17	13	13	8	7	5	3	1/2	1/17
小辻	西本	紫垣	廣野	後藤	坂田	笠	荒木	松本	井手	西住	今村	富永	徳丸	中村	熊野	大石
榮勉	勉	工	子	代	工	康隆	幸良	正弘	新一	はつ子	一弘	清次	アサ子	高友	芳久	琴都
96歳	68歳	100歳	85歳	66歳	103歳	62歳	89歳	58歳	83歳	67歳	78歳	87歳	92歳	93歳	90歳	太樹
駅前	中代	下原	下津久礼	入水	曲手	花立	出分	上津久礼	辛川	宮ノ上	三木	下津久礼	武8町内	井口	中代	向陽

おめでとう

ご冥福をお祈りします(1月届け出分)

ご逝去 ご芳名 年齢 行政区

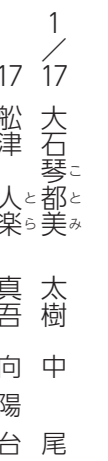

ふれあい総合相談 3月

心配ごと相談(午前10時～正午)		
実施日	会場	
19日(出)	ふれあい交流・福祉支援センター ☎(337) 6830	
26日(出)	老人福祉センター ☎(232) 3593	
行政相談(午前10時～正午)		
実施日	会場	
12日(出)	老人福祉センター	
専門相談(午後1時～午後3時)受付：午後0時～		
相談名	実施日	会場
法律	7日(月)	老人福祉センター
	18日(金)	ふれあい交流・福祉支援センター
税金	14日(月)	老人福祉センター
	15日(火)	ふれあい交流・福祉支援センター
財産相続	28日(月)	老人福祉センター
	10日(木)	ふれあい交流・福祉支援センター
登記・法律相談	17日(木)	老人福祉センター

●問い合わせ 社会福祉協議会 ☎(232) 3593

介護相談 平日(午前8時30分～午後5時15分)	
事業所名	電話
菊陽町社会福祉協議会居宅介護支援事業所	☎(232) 3592

善意の灯

菊陽町社会福祉協議会

■香典返し(敬称略)

- 山川 光明(故光)
- 永野 初江(故正昭)
- 有久 賢治(故光子)
- 上野 辰而(故トヤ)
- 堀川レイ子(故二)
- 井手上ヨエ子(故新一)
- 河内千恵子(故敏)
- 富永 連(故清次)
- 笠 タミ子(故康隆)
- 荒木 一雄(故幸良)

出花 下津久礼
分立 向陽台
柳水 辛川
あさひヶ丘 青葉台
南花立 中代



後藤 康之(故志津代) 入道水

以上のおとりご寄付いただきました。
ここに報告し厚くお礼申し上げます。
(1月受け付け分)