



今月の主な話題

- 2 特集 『好き、が誰かの笑顔に 一声の広報』
- 6 平成27年度決算
- 14 平成28年熊本地震 介護保険料・介護サービス利用料の減免
- 15 保育所の入所申し込みを受け付けます
- 16・17 すぎなみフェスタ2016・菊陽町鼻ぐり井手祭

発行/菊陽町 〒869-1192 熊本県菊池郡菊陽町久保田2800
☎(232)2111(代) FAX(232)4923
URL http://www.town.kikyuo.lg.jp/
編集/総合政策課 ☎(232)2112(直通)
✉sogoseisaku@town.kikyuo.lg.jp

農家×学生

恋する野菜



農家さんが愛情込めて育てた野菜×尚網大学栄養科学科の学生考案レシピを紹介します。

サクッ!トロッ! チーズ in 里芋のクリーミーコロッケ

【材料】(2~3人分)

- 里芋 200g
- ハム 30g
- 枝豆 15g
- マヨネーズ 大さじ1
- 粉チーズ 大さじ1
- とろけるチーズ お好みの量
- 塩、こしょう、小麦粉
- 溶き卵、パン粉、揚げ油
- ベビーリーフ
- 〈ソース〉
- トマトケチャップ 大さじ3
- オリーブオイル 大さじ2
- レモン汁 少々

【作り方】

- ① 里芋はレンジで温め(600W5分くらい)、皮をむきつぶしておく。
- ② 里芋にハムの角切り、枝豆、マヨネーズ、粉チーズを加え、塩こしょうで味付けする。
- ③ とろけるチーズを中に入れて丸く形を整える。
- ④ 小麦粉、溶き卵、パン粉の順に衣をつけ、180℃の油で揚げる。
- ⑤ トマトケチャップ、オリーブオイル、レモン汁を混ぜ合わせ、ソースを作る。
- ⑥ お好みにソースをかけ、ベビーリーフを盛り付ける。



里芋を使っているためサクサク、クリーミー。中からチーズがとろけるコロッケです。



里芋農家 (左から) 相馬典将さん、静典さん(父)、清美さん(母)

うちは柔らかい「赤芽大吉」と粘り気があってホクホクの「蓮葉」の里芋を作っています。里芋でコロッケを作るとホクホクねっとりでおもしろいそうですね。皆さんに作ってみたいですね。

かきゅう ゆき 笠立 有希さん
尚網大学 栄養科学科4年



表紙の写真



菊陽西小学校の運動会が9月25日、同校運動場で行われました。スローガンは「団結!西小の絆を深めよう!菊陽・熊本を元気にしよう!」。騎馬戦では5・6年生が練習の成果を発揮し、団結して帽子を取り合っていました。(関連P21)。

編集後記

今月号の「恋する野菜 里芋のクリーミーコロッケ」を作ってみたのですが、とてもおいしくて幸せになる味でした♪ 皆さんもぜひ作ってみてください。さて、表紙に掲載している西小運動会の当日は暑くてバテバテの私。騎馬戦では迫りくる子どもたちをよけながら撮影しました。元気いっぱいでもがしかったです。特集では音訳ボランティア「うぐいすの会」の皆さんを紹介しました。より伝わるよう努力を重ねる姿勢を見て、私も頑張ろうと思いました。好きなものが誰かの笑顔につながるってすてきですね。(上野)

ぼくの誕生日 11月
わたしの誕生日 11月
三里木保育園



いわさき ゆう 岩崎 優さん
(下原)
平成23年11月5日生まれ

「お花きれい。お部屋に飾ろう!」ときれいな物や可愛い物が大好き。いろいろなことに気付く優しい子です。



おおくぼ ひまり 大久保 陽莉さん
(上津久礼)
平成23年11月14日生まれ

いつも明るく元気で笑顔の可愛い陽莉さん。最近平仮名も全部読めるようになり、絵本を読むのが楽しそうです。

人 のうごき
平成28年9月末現在
()内は前月比

人口	40,769 (+77)
男	19,924 (+41)
女	20,845 (+36)
世帯数	16,367 (+38)

●出生/ 44 ●死亡/ 19
●転入/182 ●転出/130



特集 『好き、が誰かの笑顔に』 一声の広報

皆さんのお手元に毎月届く広報きくようはお伝えしたい情報が盛りだくさん。しかし、冊子のままではまちの大切な情報を知ることができない人がいます。菊陽町には、そんな人たちのために、大好きな朗読で町の情報をお伝えしている皆さんがいました。



1 3 和やかな雰囲気の中、丁寧に読み上げます 2 読み方やイントネーションなどを確認し合う皆さん。録音のつど話し合い、正しい情報を徹底します 4 図を分かりやすく説明するため、広報紙に直接書きこんでいきます 5 「録音中」という手作りの看板がかかった録音室

(左から)後藤タヨさん、別府重子さん、安松由野さん、上野明子さん、黒田鈴子さん、矢野直美さん

伝わるぬくもり 声の広報お届けします



毎月発行する広報きくようや議会だよりなどの内容を録音したカセットテープを盲人用郵便でご自宅にお届けします。家族や友人、ご近所で必要としている視覚障がいの方はいませんか。詳しくはお問い合わせください。

■問い合わせ
菊陽町ボランティアセンター
☎(232)4824

音訳ボランティアと
音声データ編集ボラン
ティアも募集中です!

菊陽町社会福祉協議会
なんば ゆきこ
難波 由紀子さん

声の抑揚やアクセント、間の取り方に気を付け、漢字や数字の読み方も聞きやすく分かりやすい工夫をしているという皆さん。「例えば、数字のゼロはレイと読むほうが聞きやすいんです。予算に出てくる『公債費』と『交際費』も読みは同じ。聞いた人が理解できるように前後で意味を話しています」

俳句は間を開けることで余韻を残し、写真は情景が分かるよう具体的に説明するなど細部までこだわっています。「表やグラフ、写真は見る人にとっては分かりやすくても、聞く人にはただ読むだけでは分からないからです。会員それぞれの感性を大切に、聞いた人がイメージでき

奥深い朗読の魅力

設立してことしで23年になり、現在、会員は6人。皆さん「朗読が好き」と口をそろえます。66歳から入会し、以来20年間一度も休んだことの皆さんです。

好きだから続けられる

「リ」スナーの皆さんこんにちは。広報きくよう9月号をお届けします。菊陽町福祉支援センター2階の録音室にしっかりと落ち着いた声が響きます。目の不自由な人のために広報きくようや議会だよりなどをボランティアで朗読する「うぐいすの会」の皆さんです。

声の広報を届けて23年



広報きくようを丁寧に読み上げる後藤タヨさんは会員になってことしで20年。「朗読は生きがい」と話します

「昔はうぐいす嬢だったのかもしれないけれど、今は『うぐいすおばあね』と笑う皆さん。現在、利用者は2人と少ないため、利用者が増えることを願っています。「弱視の人や広報紙を読む時間がない人も利用してもらえたら。聞きづらいとか、もうちょっとゆつくりとか早くとか、要望を聞ける機会もあればよかったですね」

努力を重ね、好きな朗読を通してまちの情報を届けるうぐいすの会の皆さん。テープの最後はいたわりの言葉で締めくくります。「皆さんお体大切に。次にお目にかかるまでさきげんよう」

うぐいすおばあねよろしく

「もともと本を読むことが好きだったの」とっこり。他の会員の皆さんも仕事や他のボランティア活動などをしている中、大好きな朗読を続けています。

毎月第1水曜日の午前9時に集まり、到着した順に約2ページずつ読んでいきます。広報きくようは毎月約32ページ。読むページが決まると、読み方を相談し合います。納得がいくまで録音するため、5、6時間かかるときもあるといいます。「みんな和気あいあいと録音をして楽しかったですよ。自分が楽しみ、それが他の人の役に立つことがうれしいです」

るように読んでいます。朗読は奥深いです」

利用しませんか

補装具の修理・交付

身体障害者手帳を持つ視覚に障がいのある人の障がいを補うための用具(補装具)を紹介します。費用は世帯の所得で変わります。条件や申請書類など、詳しくはお問い合わせください。

種類	対象者
盲人安全つえ	視覚障がい
義眼(普通義眼、特殊義眼、コンタクト義眼)	
眼鏡(矯正眼鏡、遮光眼鏡、コンタクトレンズ、弱視眼鏡)	

■申し込み・問い合わせ
福祉課 ☎(232)4913

日常生活を便利に

日常生活用具給付事業

身体障害者手帳を持つ視覚に障がいのある人が利用できる用具の一部を紹介します。費用は世帯の所得で変わります。条件や申請書類など詳しくはお問い合わせください。

種類	対象者
盲人用体温計・体重計	身体障害者手帳を持つ視覚障害2級以上の人
盲人用時計	
点字器	
点字タイプライター	
ポータブルレコーダー	
活字文書読上装置	身体障害者手帳を持つ人
拡大読書器	



本町にお住まいの障がいのある人が安心して暮らせるために、さまざまなサービスを盛り込んだ「障がい福祉ガイドブック」。町ホームページでダウンロードでき、福祉課でもお渡ししています

■申し込み・問い合わせ
福祉課 ☎(232)4913

ボランティアコーディネーターの声を聞きました



菊陽町社会福祉協議会
わたせ こうしろう
渡瀬 功史郎さん

菊陽町ボランティアセンターは、ボランティアしたい人と求めている人をつないでいます。ボランティアとは「できることをできるしこやること」です。地域や人のためになり、新たに人とのつながりも生まれます。

熊本地震では、たくさんの方が瓦やブロック、家の中の片付けなどをしてくれました。依頼者から「自分一人ではできないようなことも、ボランティアの皆さんのおかげで解決できた。ありがとう」という声をたくさんいただきました。皆さんの力が、誰かの笑顔につながるのです。ボランティアは特別なものではありません。趣味や特技を生かして施設や地域で踊りを披露したり、演奏したり。知識や経験を生かして地域のために活動したりすることもボランティアです。役場や社会福祉協議会だけでは解決できないことも、多くの人が力を合わせればできることがあります。

菊陽町ボランティアセンターでは、活動の支援や養成講座を開催しています。性別、年齢に関係なく、多くの人や団体に登録してほしいです。活動の幅が広がれば、多様なニーズに応えられます。11月12日(土)のすぎなみフェスタ2016にも活躍できるボランティアがいますよ。気軽にお問い合わせください。

■問い合わせ 菊陽町ボランティアセンター ☎(232)4824

人と人をつなぐ
できることを
できるしこ

今回、好きな朗読を通して、まちの情報を届けたいという「うぐいすの会」の皆さんを紹介しました。「好きなことが他の人のためになることがうれしい」と話していた皆さん。ボランティアだからと肩肘を張り、難しく考える必要はないのかもしれない。好きだと思ふこと、今までの経験、知識が誰かの笑顔につながる。地震が発生したときもマッサージや読み聞かせ、子どもと遊ぶなどさまざまな支援の手が差し伸べられました。自分の持っている力でいろんなことができるのかもしれない。皆さんも『好き』で誰かを笑顔にしてみませんか。

『好き』で誰かを笑顔に

気持ちと温かみが伝わる

仕事しながら聞けるので便利です

去年、菊陽町社会福祉協議会の職員に聞いて、テープの存在を知りました。広報きくようではまちのわだいや人のうごき、特集、おめでたが好きです。9月号の夏まつりや野菜の特集も面白かったです。表紙の写真も浴衣姿の女の子が笑っている、約2万7千人が来場した、など具体的だったのでイメージしやすかったです。イベント情報はテープを聞いて知ることもあります。去年はすぎなみフェスタに行き、買い

物をして楽しく過ごしました。

住んでいるからには、まちのことを知りたいです。朗読は仕事や家事をしながら聞けるので便利です。ただ、テープだと巻き戻すのにも限度があるのでCDだともっといいなと思います。うぐいすの会の皆さんは、読み方や発音もよく、一生懸命努力していることが分かります。とても感謝しています。それぞれ個性もあり、気持ちと温かみが伝わりますね。



いちばら まさはる
市原 政春さん
(下原)

趣味は柔道と音楽鑑賞で仕事は訪問マッサージ。アマチュア無線3級の資格を持ち、今はパソコン講座に通っているそうです。

声を受け取る人に 朗読の良さを聞きました

「今度は何だろうな」と毎月楽しみ

今の菊陽町を知れます



おおたけ さつきさん
大竹 サツキさん
(下津久礼)

ラジオで野球や演劇を聞くことが好き。散歩中「こんにちほ」と明るく声を掛けられたことが最近うれしかったことだそうです。

以前、夫が和楽器の修理と販売を家でしていました。そこへ買いに訪れた役場職員から広報紙などを朗読したテープがあると聞いて利用を始めました。聞き始めて、もう10年以上経ちますが、「今度は何だろうな」と毎月楽しみにしています。

うぐいすの会の皆さんの声は聞きやすく、内容がはっきり分かります。広報きくようでは、おめでたの欄が好き。いろんな名前があって楽しいです。

今は家の中で過ごすことが多いので家事をしながら聞くことが多いです。ごみ出しの方法が変わったときなどは、何回も繰り返し聞きました。

情報を知るには声や音が頼りです。テレビでは全ての情報は伝わりません。広報きくようや議会だよりのテープでは、まちの今の情報を知れるのでありがたいです。テープのことを知らない人もいます。もっとたくさんの人に聞いてほしいですね。

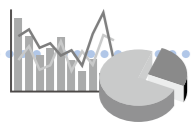

一般会計 歳出

134億9,959万円
(前年度比12億5,904万円減)

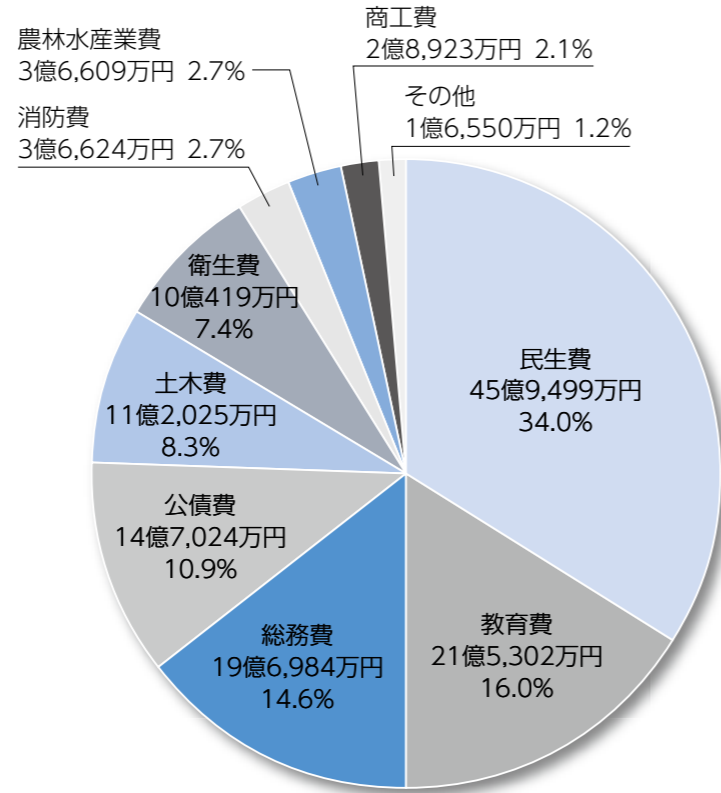

町の貯金と借金(一般会計)

貯金

(基金残高)平成27年度末

47億9,954万円

町民一人当たり
11万8,469円

借金

(町債残高)平成27年度末

158億2,488万円

町民一人当たり
39万6,12円

平成27年度町民一人当たり
に換算した町税収入
10万3,268円 (円未満四捨五入)

※町税収入のうち、個人町民税と固定資産税(土地・家屋)を人口で割ったもの。

平成27年度一般会計で町民一人当たり に使われたお金 **33万3,216円**

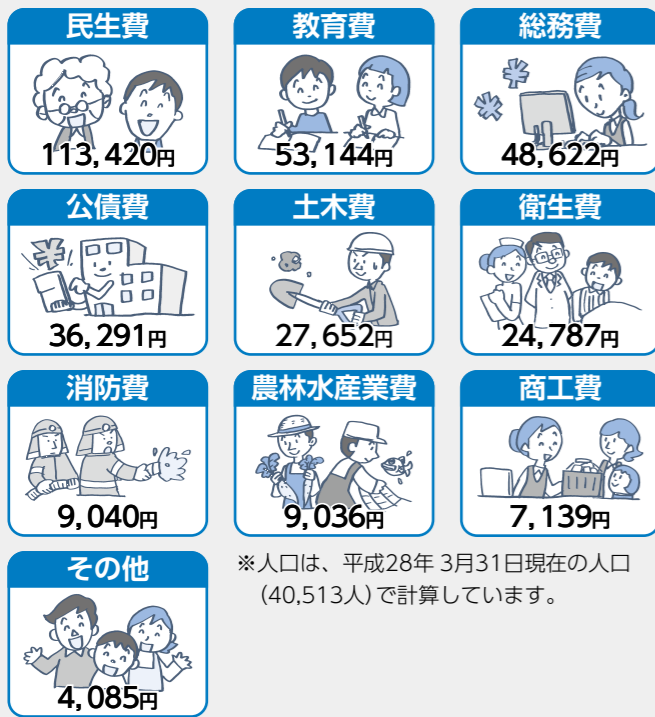

その他の内訳

議会費	1億3,600万円
災害復旧費	2,630万円
労働費	320万円

歳出

歳出を目的別にみると、民生費が45億9,499万円、全体の34.0%を占めて最も多く、次いで教育費が21億5,302万円、総務費が19億6,984万円、続いて公債費、土木費の順となっています。

歳出総額を、平成28年3月31日現在の人口4万5,133人で割ると、町民一人当たり33万3,216円が使われた計算になります。

次のページで、平成27年度の主な事業内容を紹介いたします。

一般会計 歳入

142億8,738万円
(前年度比12億8,421万円減)

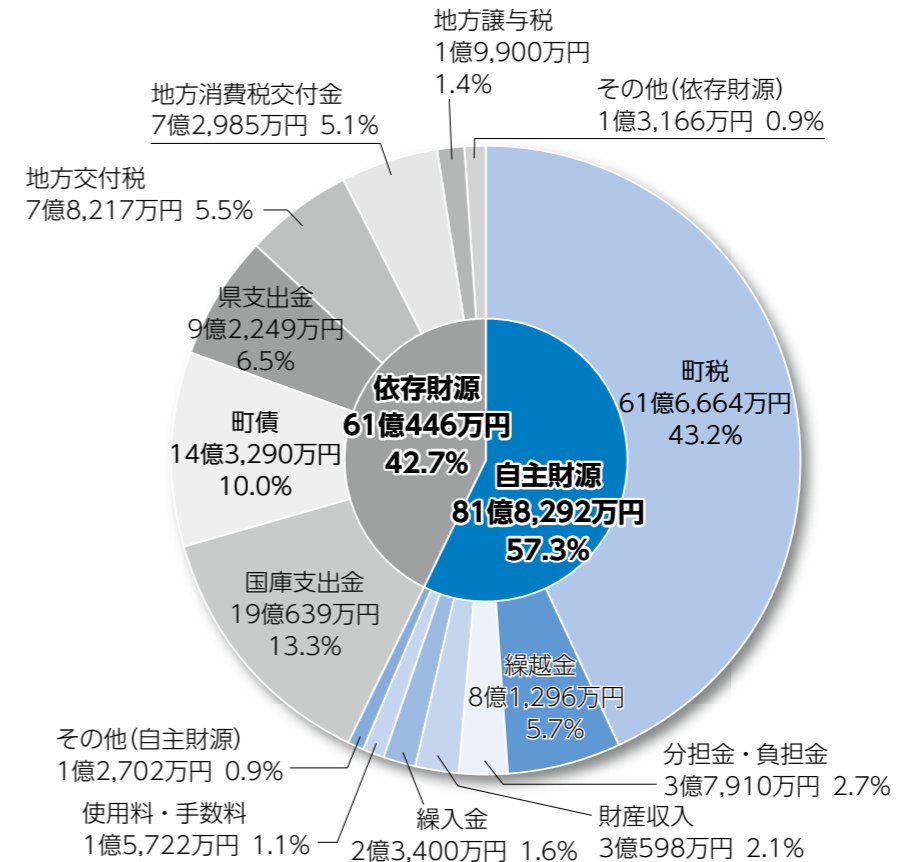

その他(依存財源)の内訳

地方特例交付金	3,576万円
配当割交付金	2,506万円
株式等譲渡所得割交付金	2,151万円
ゴルフ場利用税交付金	1,609万円
自動車取得税交付金	1,381万円
交通安全対策特別交付金	948万円
利子割交付金	689万円
国有提供施設等所在市町村助成交付金	306万円

その他(自主財源)の内訳

諸収入	1億2,401万円
寄附金	301万円

町税の内訳

固定資産税	32億7,630万円	53.1%
うち土地	8億2,849万円	
うち家屋	13億9,121万円	
うち償却資産	10億2,235万円	
うち交付金	3,425万円	
個人町民税	19億6,399万円	31.9%
法人町民税	5億1,375万円	8.3%
町たばこ税	3億2,509万円	5.3%
軽自動車税	8,751万円	1.4%

歳入

歳入は、町税や使用料など町独自で確保する「自主財源」と、地方交付税や国庫支出金など国や県の基準に基づき交付される「依存財源」に分けられます。

自主財源は全体の57.3%で、その主なものは町税61億6,664万円、繰越金8億1,296万円、分担金・負担金3億7,910万円などです。

一方、依存財源は全体の42.7%で、国庫支出金19億6,399万円、町債14億3,290万円、県支出金9億2,249万円、地方交付税7億8,217万円などです。

平成27年度

決算

平成27年度決算について、皆さんから納めていただいた税金や、国・県からの補助金、交付金などがどのように使われたのか、一般会計を中心にお知らせします。

※端数調整のため、内訳とグラフの数値が合わない場合があります。

財政課 財政係 ☎(23)2111

一般会計の決算の状況

平成27年度一般会計の決算額は、歳入が142億8,738万円、歳出が134億9,959万円、歳入から歳出を差し引くと7億8,779万円の黒字となりました。

このうち1億6,824万円は平成28年度に繰り越して行う事業費に充てるため、実際には6億1,955万円の黒字です。

また、前年度末に比べ、町の貯金である基金残高は2億1,809万円増加して47億9,954万円に、町の借金である町債残高は1億1,630万円増加して158億2,488万円になりました。



平成27年度の主な事業内容

民生費

社会福祉、老人福祉、障がい者福祉、児童福祉、児童手当、ひとり親家庭・寡婦対策、保育所(私立を含む)の運営などに36億4,180万円を支出しました。また、国民健康保険特別会計へ2億9,269万円、介護保険特別会計へ2億9,707万円を繰り出し、後期高齢者医療対策として、広域連合への負担金と特別会計への繰出金を合わせて3億6,343万円支出しました。



教育費

武蔵ヶ丘中学校増築事業の工事費として7億4,750万円、各小中学校の運営費、外国青年招致事業、幼児教育などに11億5,882万円、



総務費

各地区施設(放送施設、街灯など)の整備、交通安全対策、防犯灯の設置、町内巡回バスの運行、電算システムの運用、土地取得特別会計への繰出金などに16億1,872万円を支出しました。また、財政調整基金積立金として3億5,112万円積み立てました。



土木費

道路新設改良事業、町道・公園・町営住宅の維持管理などに5億2,256万円、土地区画整理事業に2億1,701万円を支出し、下水道事業会計へ公共下水道分として3億8,068万円を支出しました。

衛生費

子ども医療費助成、予防接種、健康相談、集団検診、清掃費などに7億5,721万円を支出しました。また、ごみ処理の負担金として菊池環境保全組合に2億1,436万円を、し尿処理の負担金として菊池広域連合に3,262万円を支出しました。



消防費

菊池広域連合への負担金として2億9,865万円を支出し、消防団活動、各地区消防施設の整備などに6,759万円を支出しました。

農林水産業費

農業の振興、農道や水路などの整備、町有林の管理などに3億3,638万円を支出しました。また、下水道事業会計へ農業集落排水分として2,971万円を支出しました。

商工費

町内業者育成、まち遊び事業など

町の財政は健全な状態

健全化判断比率・資金不足比率

平成27年度決算に基づく「健全化判断比率」と「資金不足比率」を算定しました。これは、これらの比率から地方公共団体の財政状況悪化の様子をとらえ、早いうちから健全化を図ることを目的としたものです。

「健全化判断比率」

健全化判断比率には、①④の4つの指標があります。これらは、主に地方公共団体の標準的な状態で収入されると見込まれる財源である

健全化判断比率	早期健全化基準	財政再生基準
①実質赤字比率	-	13.68%
②連結実質赤字比率	-	18.68%
③実質公債費比率	8.7%	25.0%
④将来負担比率	14.2%	350.0%

※4つの指標のうち、いずれかが早期健全化基準以上の場合「早期健全化団体」とされ、財政健全化計画を、3つの指標のうち、いずれかが財政再生基準以上の場合「財政再生団体」とされ、財政再生計画を定めなければなりません。
※「-」の表示は、赤字額がないため「数値なし」となったものです。

「標準財政規模(平成27年度は約83億円)」に対する比率です。いずれの指標も、早期健全化基準を下回っており、本町の財政は比較的健全な状況にあります。

①実質赤字比率

一般会計等(下記対象範囲参照)の実質赤字の比率をいいます。当年度は約6億円の实質赤字となったため、実質赤字比率はありません。

②連結実質赤字比率

一般会計等に加え、公営事業会計及び公営企業会計(下記対象範囲参照)を連結した実質赤字の比率です。当年度はいずれの特別会計も実質赤字であり、連結で約9億円の实質赤字となったため、連結実質赤字比率はありません。

③実質公債費比率

一般会計等の公債費に、一般会計が実質的に負担した、その他の特別会計の公債費などを加えた比率をいいます。当年度は8.7%となりました。

④将来負担比率

地方債残高や将来支払う可能性のあるその他の負担の比率をいいます。当年度は14.2%となりました。

【健全化判断比率・資金不足比率の対象範囲】

会計等の名称		健全化判断比率	
一般会計等	一般会計	実質赤字比率	連結実質赤字比率
	土地取得特別会計		
公営事業会計	国民健康保険特別会計	実質公債費比率	将来負担比率
	介護保険特別会計		
	後期高齢者医療特別会計		
公営企業会計	下水道事業会計	資金不足比率	
一部事務組合・広域連合	菊池広域連合		
	菊池環境保全組合		
	大津菊陽水道企業団		
	熊本県市町村総合事務組合		
	熊本県後期高齢者医療広域連合		

【資金不足比率】

公営企業の資金不足を料金収入などの規模と比較したものです。下水道事業会計は実質赤字となったため、資金不足比率はありません。

資金不足比率	経営健全化基準
①下水道事業会計	-

※資金不足比率が経営健全化基準以上の場合「経営健全化団体」とされ、経営健全化計画を定めなければなりません。
※「-」の表示は、赤字額がないため「数値なし」となったものです。

「平成27年度 決算審査」

町監査委員からは、決算などの審査の結果、「審査に付された各指標と算定の基礎となる事項を記載した書類は、いずれも適正に作成されており、各指標を見る限り、町の財政状況は健全段階にある。今後の経過についても注視していく」との意見がありました。

特別会計

一般会計の他、4つの特別会計の決算は次のとおりです。

土地取得特別会計	歳入	1億7,181万円	介護保険特別会計	歳入	22億3,765万円
	歳出	1億7,181万円		歳出	21億4,954万円
国民健康保険特別会計	歳入	42億7,496万円	後期高齢者医療特別会計	歳入	3億1,544万円
	歳出	41億6,571万円		歳出	3億 548万円

災害復旧費

平成27年8月25日発生台風15号の復旧事業費などに2,630万円を支出しました。

の商工・観光振興に6,534万円を支出しました。また、原水工業団地の分譲、工場の誘致などの企業誘致費として2億2,389万円を支出しました。

決算

平成27年度下水道事業会計の決算の状況をお知らせします。下水道事業会計では、公共下水道事業と農業集落排水事業の二つの事業を実施しています。

下水道課 業務係 ☎2322164

収益的収支

下水道を維持管理するための経費とその財源(税抜き)

支出 13億344万円

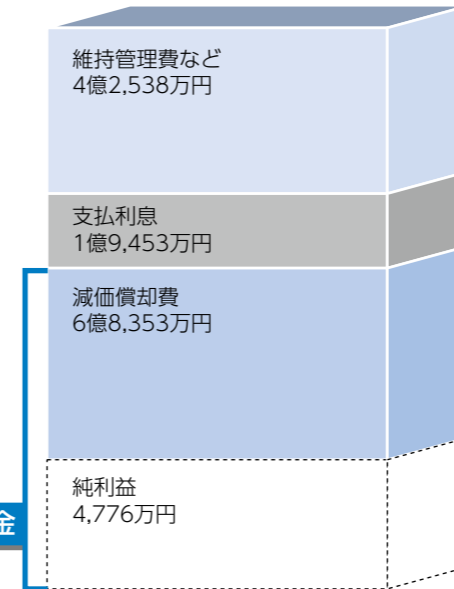

収入 13億5,120万円

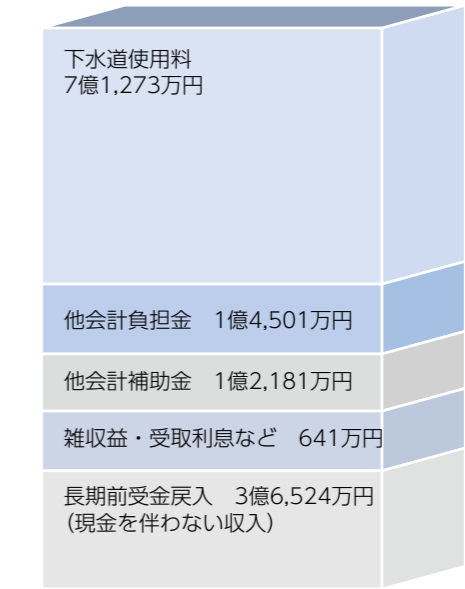

※公共下水道事業は4,572万円(税抜き)、農業集落排水事業は204万円(税抜き)の純利益となり、合わせて4,776万円(税抜き)の純利益となりました。

資本的収支

下水道施設を整備・拡充するための経費とその財源(税込み)

支出 8億5,251万円

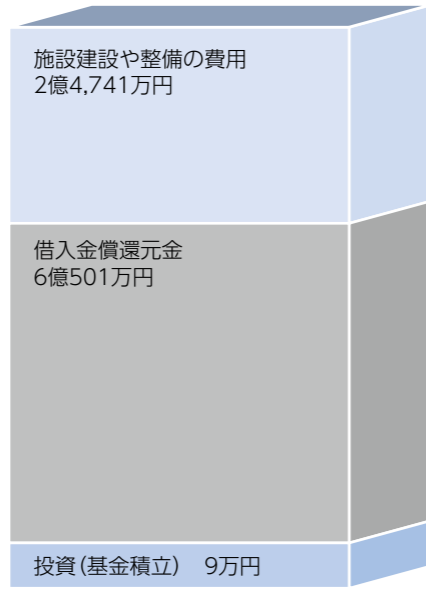

収入 4億9,707万円

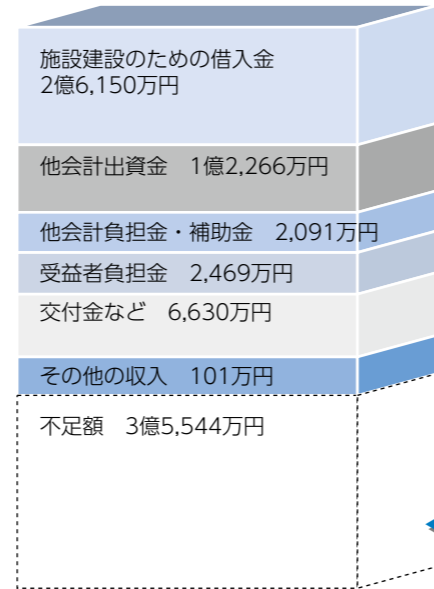

※不足額は、損益勘定留保資金などで補てんしました。

留保資金

経営の健全化を図るため、平成24年度から地方公営企業法の財務規定を適用しています。

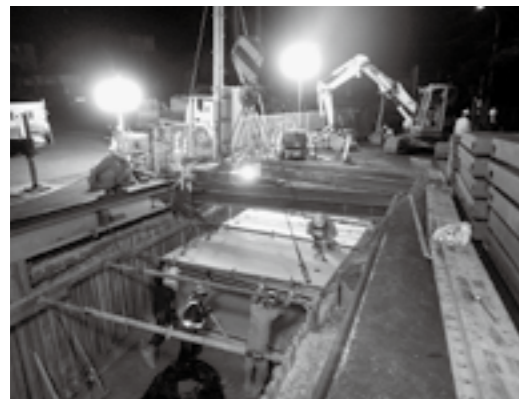

花立雨水幹線築造工事

事業の状況(平成27年度末)

項目	公共下水道事業	農業集落排水事業
水洗化人口	38,358人	713人
水洗化世帯数	15,419世帯	259世帯
水洗化率	96.4%	93.8%
年間有収水量	6,517,214m ³	77,574m ³
使用料回収率	95.9%	63.1%
平均的な一般家庭使用料 (全国平均)	1,990円 (2,730円)	1,990円 (3,167円)



下水道汚水管の清掃 (光の森付近)

事業の概要

菊陽町の下水道の普及率は、公共下水道事業、農業集落排水事業合わせて平成27年度末で99.9%になり、県内で最も高い普及率です。しかし、敷設後40年以上が経過し、経年劣化している汚水管もあります。現在は「下水道長寿命化計画」に基づき、下水道施設の効率的な維持や更新に重点を置き、施設の延命化を図っています。

■公共下水道事業

- ・汚水管の整備では土地区画整理事業地区の整備など計20件の工事を行いました。
- ・雨水対策では花立地区幹線工事など3件の工事を行いました。
- ・長寿命化対策では青葉台・東ヶ丘地区の汚水管更生工事など7件の工事を行いました。

■農業集落排水事業

- ・白水浄化センター外構改修など3件の工事を行いました。

経理の状況

4,776万円の純利益となりましたが、使用料だけでは全ての経費を賄えないため、一般会計から収益的収入と資本的収入を合わせて4億1,039万円を繰り入れました。

用語説明

- 収益的収支** 一般会計が負担する雨水処理に必要な経費
- 他会計補助金** 営業助成のための一般会計からの補助金
- 長期前受金戻入** 施設建設のための過年度の収入を後年度で均等に受け入れるための科目
- 受取利息** 預貯金(基金)運用の利息
- 維持管理費** 汚水管・雨水管やマンホールポンプなどの補修、清掃など維持管理に必要な経費
- 支払利息** 下水道施設建設借入金の利子
- 資本的収支**
- 他会計出資金** 一般会計からの出資金
- 他会計負担金** 一般会計が負担する雨水対策事業費
- 他会計補助金** 汚水対策の整備事業に対する一般会計からの補助金
- 受益者負担金** 都市計画法に基づき、下水道を整備することで利益を受ける人に建設費の一部を負担してもらうもの
- 交付金** 施設の建設や整備のための国土交通省の補助金

その他

損益勘定留保資金 収益的支出のうち減価償却費などは現金支出を伴わないため、その資金を資本的収支で不足する額の補てんに使う

水洗化率 下水道を利用することができる人口のうち、実際に下水道への接続工事を行い利用している人口の割合で、整備された下水道の利用状況を示す

年間有収水量 下水道使用料の徴収対象となった水量

使用料回収率 汚水処理に必要な費用を使用料で回収できている割合

一般家庭使用料 ひと月に20立方メートル使った場合の下水道使用料



年に1回は歯科検診を あなたにもやってくる歯の健康の曲り角

健康・保険課 保健予防係 ☎(232)4912

「歯周病は知らない間に進んでいる」。よく耳にする言葉です。症状が出てから歯科医院に行くのではなく、日ごろからかかりつけの歯科医院で定期的にチェックを受けましょう。

誰でもかかる歯周病

日本人の約8割が歯周病またはその予備軍といわれています。歯周病は、歯こうの中の歯周病菌が、歯茎に炎症をおこし、歯を支える骨や組織を壊してしまう病気です。歯茎のはれや出血から始まり、放っておくと歯がぐらついて抜けてしまうこともあります。

初期の段階では、痛みなど自覚症状がほとんどないため、気付かないうちに進行しやすいのが特徴です。

歯周疾患検診は12月末まで

- この機会に受診しませんか。
- 対象者 満40歳、50歳、60歳、70歳になる人(平成29年3月末現在)
- ※4月中旬ごろ、個別に通知しています。
- 料金 700円(町負担額2,800円)
- 内容 問診、歯と歯周の検診、検診結果の説明、歯科保健指導

歯周病予防で生活習慣病を予防

歯周病菌は全身に影響を与え、さまざまな病気に影響します。中でも特に注目を集めているのが生活習慣病との関係です。歯周病の予防が生活習慣病の予防につながります。

① 糖尿病
免疫力の低下で炎症を起こしやすい。そのため、糖尿病が歯周病をもたらしたり、悪化させたりします。歯周病がひどくなると糖尿病も悪化します。

② 心臓病
歯周病菌が血液中に流れ込み、心臓の内側の膜に歯周病菌がくっつき、心内膜炎を引き起こすことがあります。歯周病菌が血管を狭める作用を促進すると考えられています。

③ 誤えん性肺炎
歯周病菌が肺に入り込むことで肺炎が起ります。

ついつい飲みすぎていませんか？ アルコールは適量を守って楽しく

健康・保険課 保健予防係 ☎(232)4912

これからお酒を飲む機会が増える時期となります。適度な飲酒はストレス解消やコミュニケーションを潤滑にしてくれます。しかし、飲み方を誤ると心にも体にも深刻な影響を与えます。

菊陽町民の多量飲酒の割合は 国や県より2倍以上

菊陽町の特定健診における問診票によると、多量飲酒をする人の割合は国や県の割合よりも2倍以上多い現状にあります。あなたの飲酒量は適量かどうか振り返ってみませんか。

■純アルコール量の計算式
お酒の量(ミリリットル)×【アルコール度数(%)÷100】×0.8



アルコールの適量

いずれか一つが健康な成人男性の場合の1日の適量の目安です。高齢者や女性はこれより少なくなります。

缶酎ハイ 1本350cc アルコール量17g	ワイン グラス2杯200cc アルコール量19g	日本酒 1合180cc アルコール量22g	ビール 中ビン1本500cc アルコール量20g	焼酎 100cc アルコール量20g



11月1日(火)~10日(木)

レントゲン(肺がん・結核) 検診

対象者は、今年度町のレントゲン検診を受けていない満65歳以上(平成29年3月31日現在)の人です。

期日	時間	場所
11/1 (火)	9:30~10:10	上津久礼公民館
	10:30~11:00	下津久礼公民館
	13:30~14:00	青葉台集会所
	14:15~14:35	東ヶ丘公民館
	14:55~15:25	白鈴公民館(新山)
11/2 (水)	9:20~ 9:40	津留公民館
	10:00~10:20	新川一男様方(川久保)
11/4 (金)	9:30~ 9:50	中尾公民館
	10:00~10:20	南方地区農事研修センター
	10:30~10:50	光団地集会所
	13:30~13:50	高木正敏様方(古閑原)
	14:00~14:20	坂本建設駐車場(入道水)
	14:30~14:50	柳水公民館

※対象者へは、受診票を事前にお送りしています。都合の良い会場で受診してください。対象者で受診票が届かなかった人は、お問い合わせください。

期日	時間	場所	
11/7 (月)	9:30~ 9:50	井口地区農業研修センター	
	10:00~10:30	辛川地区農事集会所	
	10:50~11:10	古川美智代様方(道明)	
	13:30~13:50	戸次公民館前	
	14:00~14:20	馬場楠消防倉庫前	
11/8 (火)	9:30~10:30	三里木町民センター	
	11:10~11:30	花立コミュニティセンター	
	13:30~14:00	西部町民センター	
11/9 (水)	9:30~ 9:50	JJA農機車輛センター前(駅前)	
	10:10~10:40	和田産業駐車場(新町)	
	11:10~11:30	鉄砲小路公民館	
	13:30~13:40	沖野公民館	
11/10 (木)	9:30~10:30	武蔵ヶ丘コミュニティセンター	
	11:15~11:35	向陽台集会所	
	13:30~14:30	中央公民館	
		14:30~15:00	光の森町民センター
		15:00~15:30	馬場公民館

■問い合わせ
健康・保険課 保健予防係 ☎(232)4912

- ④ 骨粗しょう症
骨粗しょう症の人が歯周病になると、歯を支える骨が急速に痩せていきます。
- ⑤ 早産(低出生体重児出産)
歯周病が進んでいる妊婦は普通の妊婦に比べて早産の危険率が高いといわれています。

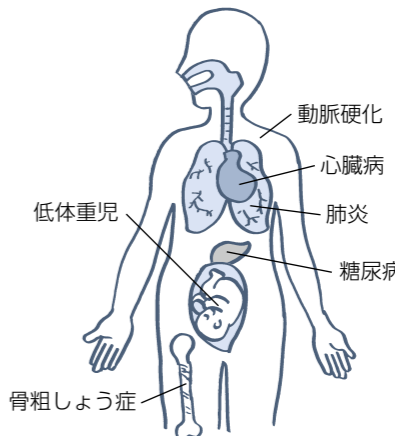

予防に欠かせない プロフェッションナルケア

いつまでも健康な歯を維持するためには、歯みがきなどのセルフケアに加え、プロフェッションナルケアも欠かせません。かかりつけの歯科医院を決め、定期的に診察を受けておくと、変化に気付いてもらいやすくなります。

歯の状態は、自分で確認することもできませんが、歯周病は自覚症状がなく分かりづらいため、歯科医院で隔々まで診てもらったことが大切です。

あなたは大丈夫？ 歯周病セルフチェック

- 歯茎に赤くはれた部分がある
- 口臭が何となく気になる
- 歯茎がやせてきた
- 歯の間にもものがつまりやすい
- 歯磨き後、歯ブラシに血がついたり、すすいだ水に血が混じったりすることがある
- 歯の間の歯茎がうっ血し、ブヨブヨしている
- 時々、歯が浮いたような感じがする
- 指で触ってみて、少しぐらつく
- 歯茎からうみがでたことがある

- 判定
- チェックがない場合
これからも歯磨きを心掛け、年に1回は検診を受けましょう。
- チェックが1~2個の場合
歯周病の可能性がります。歯磨きの仕方を見直しましょう。かかりつけの歯科医院で、歯周病でないかどうか、歯磨きができていないかを確認しましょう。
- チェックが3~5個以上の場合
初期あるいは中等度歯周炎以上に歯周病が進行している恐れがあります。早めに歯科医師に相談しましょう。(公益8020財団法人推進財団より)

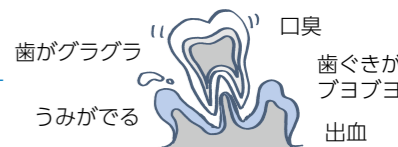



平成28年熊本地震 介護保険料・介護サービス利用料の減免

☎ 介護保険課 介護保険係 ☎(232)2508

熊本地震で被災した被保険者で次のいずれかに当てはまる人は介護保険料(第1号被保険者のみ)と介護サービス利用料の減免が受けられる場合があります。

申請方法はお問い合わせください。

■ 対象者

- 1 居住する住宅が全壊・大規模半壊・半壊の被害を受けた人
- 2 世帯の主たる生計維持者が死亡、障害または重篤な傷病を負った人
- 3 世帯の主たる生計維持者の事業収入や不動産収入、山林収入、給与収入が著しく減少した人

必要書類 り災証明書、診断書、給与証明書など対象者であると確認できる書類、申請者の印鑑、被保険者の預金口座が分かるもの



平成28年熊本地震 被災住宅の応急修理と災害援護資金の貸付

☎(234)6338
☎(232)4913

被災住宅の応急修理

大規模半壊か半壊で緊急の修理が必要な住宅の修理費用を助成する「応急修理」の申込期限を延長します。

■ 申込期限 平成29年4月13日(木)

※工事完了期限は、今後、申し込み状況や工事の進捗状況などで設定されます。

■ 問い合わせ 生活・住宅再建支援役場相談窓口 ☎(234)6338

災害援護資金の貸付

住宅が全壊・半壊または家財の損害があった世帯に貸し付ける「災害援護資金」の申込期限を延長します。

■ 申込期限 11月30日(水)

■ 問い合わせ 福祉課 ☎(232)4913

※被災住宅の応急修理や災害援護資金の内容や限度額など、詳しくはお問い合わせください。



11月1日(火)～30日(水) 保育所の入所申し込みを受け付けます

☎ 子育て支援課 保育所係 ☎(232)2202

書類配布場所 各園、子育て支援課

申込場所 第1希望の園

※家庭的保育室シエ・ヌヌ、あんよ保育室、町外の園を希望する人は子育て支援課に提出してください。

■ 対象者 平成29年4月～6月に入所または転園を希望する人

■ 申込書類

- ・保育所等入所申込書
- ・就労証明書、自営業・農業従事申

立書、母子手帳の写し、病気の診断書、介護など、保育できないことが分かる書類(保護者各人分)

- ・施設型給付費・地域型保育給付費等支給認定申請書(児童1人1部)
- ・平成28年度所得・課税証明書(保護者各人分。平成28年1月1日の住所が町外の人のみ)

※詳しくは広報きくよう10月号やホームページをご覧ください。



家庭から多量に発生する樹木 せん定樹木を無料回収します

☎ 環境生活課 ごみ減量推進係 ☎(232)2114

■ 対象樹木 住宅敷地内の庭木、生垣など

■ 処理できない樹木 はげの木、うるしの木、もちの木(実のついた木)、木の根、釘や針金がついた木、建築廃材など

■ 注意事項 ① 2m以内で切断し持ち込む ② 土や小石などを混入させない ③ 袋から出して置く

■ 申込方法 12月1日(木)までに電話

でお申し込みください。

■ 日程 ※事前搬入はできません。

実施日	搬入時間	回収場所
12月4日(日)	9:00～11:00	菊陽町役場 車庫北側駐車場
	13:00～14:00	武蔵ヶ丘 コミュニティセンター駐車場
	15:00～16:00	新山白鈴公園

飲酒運転撲滅を目指して

菊陽町飲酒運転撲滅推進大会

飲酒運転撲滅を目指し、菊陽町飲酒運転撲滅推進大会を開催します。

- 日時 11月22日(火) 午後7時～9時予定
- 場所 菊陽町図書館ホール
- 内容
 - ・飲酒運転撲滅講演 講師：NPO法人はあとスペース ^{たかた}高田 ^{かずひさ}和久さん
 - ・飲酒運転撲滅宣言の採択
 - ・飲酒状態の体験会 など
- 講師プロフィール



高田 和久さん

- ・福岡県飲酒運転撲滅活動アドバイザー
- ・A S K 飲酒運転防止上級インストラクター 他

■ 問い合わせ 総務課 交通防災係 ☎(232)2111

みんなで参加!地震から命を守る防災訓練 熊本シェイクアウト訓練

町内57カ所にある防災行政無線を使って、大地震を想定した試験放送を行います。放送に合わせて、その場で「安全行動」を1分程度行ってください。

- 日時 11月4日(金) 午前10時ごろ
- 内容 次の「安全行動」を1分程度行ってください。
 - ① 姿勢を低くする
 - ② 体や頭を守る
 - ③ 揺れが収まるまで動かない



※訓練後は避難場所・避難経路の確認、非常持出品の確認を行うなど、防災対策に取り組みましょう。

■ 放送内容 「緊急地震速報チャイム音」「緊急地震速報。大地震です。大地震です」「これは訓練放送です」。以上を3回繰り返し放送します。

※気象状況によっては、試験放送を中止します。

■ 問い合わせ 総務課 交通防災係 ☎(232)2111

年末調整・確定申告まで大切に保管を

社会保険料(国民年金保険料)控除証明書

国民年金保険料は、所得税と住民税の申告で全額が社会保険料控除の対象です。

控除証明書が送付されます

- 控除証明書(はがき)の送付時期
 - ・平成28年1月1日～9月30日に国民年金保険料を納付した人は、11月上旬
 - ・平成28年10月1日～12月31日にことし初めて国民年金保険料を納付した人は、翌年2月上旬
 - 控除の申告をする場合 年末調整や確定申告のときは、控除証明書(はがき)または保険料の領収書を必ず添付してください。
 - 社会保険料控除の対象 平成28年1月～12月に納付された年金保険料の全額
- ※家族の国民年金保険料を納付した場合も控除の申告ができます。詳しくは税務課へお問い合わせください。



控除証明書について詳しくは、はがきに表示されている日本年金機構専用ダイヤルにお問い合わせください。

一日年金出張相談所

- 無料の年金相談を行います。
- 日時 11月30日(水) 午前10時～午後3時
- 場所 ゆめタウン光の森本館2階 (北側エスカレーター前、紀伊國屋書店近く)
- ※予約はできません。
- ※個人記録に関する相談は、年金手帳など年金番号が分かるものと、免許証など身分の確認ができるものが必須です。
- 問い合わせ 熊本西年金事務所 ☎(353)0142 町民課 年金係 ☎(232)4914

KIKUYO AUTUMN FESTIVAL

菊陽 秋の祭典

第12回 陽っ子まつり



©2010熊本県くまモン
くまモンも来るよ♪
(午前9時45分～10時15分)

子育て世代と、町民や団体・機関が交流を深め、地域全体で子育てを応援する「陽っ子まつり」を開催します。町外の人も大歓迎です。入場無料です。

■日時 11月26日(土) 午前9時30分～正午 受付・午前9時

■場所 光の森町民センター
■内容 絵の具遊びコーナー、子育て相談、雑貨手作り体験、食育教室、巨大迷路体験、「βカロテット」による生演奏、「Fun&Fit」による親子遊びなど

※駐車スペースに限りがありますので、できるだけ乗り合わせでお越しください。

■問い合わせ

子育て支援課 子育て支援係

☎(232)2202

菊陽町鼻ぐり井手祭



鼻ぐり井手公園を中心に開催します。多くの人のご来場をお待ちしています。

■日時 11月20日(日) 午前9時30分開会

■内容

- 鼻ぐり井手公園交流センター(ステージ) 午前9時30分～
- ・武蔵剣豪太鼓のオープニングセレモニー
- ・馬場楠獅子舞保存会による演舞
- ・白菊園園児による歌・踊り
- ・南小児童による鼻ぐり井手の劇
- ・肥後武者剣術演武・菊陽鉄砲隊演武
- ・各種ゲーム
- ・熊本菊陽学園よさこいソーラン節
- ・菊陽南部ひよっとこ会による踊り
- ・鼻ぐり井手保存会による餅投げ
- ・お楽しみ抽選会



鼻ぐり井手の寸劇をする南小児童

○鼻ぐり井手公園交流センター内

- 午前10時～午後2時
- ・鼻ぐり井手の各種資料展示
- ・鼻ぐり井手構造模型展示
- ・鼻ぐり井手DVD放映

○鼻ぐり井手公園 午前10時～午後2時

- ・カレーなどの販売
- ・各地区工芸品の展示販売
- ・鼻ぐり加工品試作販売
- ・その他お楽しみ出店多数



来場者でにぎわう会場

○鼻ぐり井手公園(中州山側) 午前10時～午後2時

- ・鼻ぐり井手中州山周回散策
- ・白水台地の文化財探訪案内
- ・鼻ぐり井手スタンプラリー



鼻ぐり井手を案内するボランティアガイド

※雨天決行ですが、イベント内容の変更・中止があります。
※役場から会場を往復するワゴン車が出ます。(午前9時始発)

■問い合わせ 南部町民センター ☎(292)3200

すぎなみフェスタ2016



にんじん収穫体験
会場はキャロッピー
バルーンが目印!



にんじん収穫体験やにんじん釣り大会、抽選会、55団体の出店販売、子ども向けイベントなど盛りだくさん。司会はMEGさんと幸栄さんです。ミニ新幹線もやってるよ! 秋の味覚を堪能しながらお楽しみください。

■日時 11月12日(土) 午前8時40分開会

■場所 菊陽杉並木公園スポーツ広場

■にんじん収穫体験

町の特産品にんじんを収穫してみませんか。収穫体験会場で行います。時間: 午前10時～11時30分 午後0時30分～2時

※各体験の受け付けは当日配布するパンフレットをご覧ください。



楽しいよ!

仮面ライダーエグゼイドショー

観覧無料



(1回目) 午前10時40分～11時10分
(2回目) 午後2時～2時30分

©2016 石森プロ・テレビ朝日・ADK・東映

■お願い

当日は周辺道路の混雑が予想されます。係員の指示に従って通行してください。

■お断り

天候不良で13日(日)に順延となった場合、仮面ライダーショーは行われません。

■スケジュール

8:40～9:00	菊陽武蔵剣豪太鼓	菊陽町PR大使 もっこすファイヤー
9:00～9:15	開会式	
9:15～9:45	遊戯披露	
9:45～10:00	～親子で学ぼう～ 食に関するクイズ	
10:00～10:40	～親子で簡単に作れる～ 菊陽町特産にんじん料理対決!!	
10:40～11:10	仮面ライダーエグゼイドショー	
11:10～11:20	よさこい踊り	
11:20～11:45	にんじん釣り大会	
11:45～12:05	抽選会(1回目)	
12:05～12:10	人権マスコットキャラクターの紹介	
12:10～12:20	3B体操	
12:20～12:45	天高くサンキャロット (野菜ジュース積み上げ)	
12:45～13:15	鷹匠フライトショー	鷹匠フライトショー
13:15～13:40	ビンゴ大会	
13:40～14:00	キャロッピーの唄	
14:00～14:30	仮面ライダーエグゼイドショー	
14:30～14:40	閉会式	
14:40～15:10	抽選会(2回目)	

※詳しいスケジュールは、当日総合案内所で配布する抽選券付きパンフレットでご確認ください。

■問い合わせ

すぎなみフェスタ実行委員会(農政課内)
☎(232)4916



いつまでもお元気で

百歳、千秋万歳

共に歩んで50年

金婚夫婦表彰

祝 百歳長寿28人「健康一番」

後藤三雄町長は9月19日の敬老の日に先立ち、9月14日と15日、祝い金と花束を贈って町内28人(男性4人、女性24人)の百歳長寿を祝いました。



田中 マツエさん

好き嫌いなく食べることです。手先が器用で、子供の服をよく編んでいました。専売公社で勤務しているところを天皇陛下に見ていただいた経験があります。



竹内 ツルカさん

編み物が得意です。庭にある梅でジャムやジュースも作っていました。優しい性格で、おいが小学生のときはよく高校野球を見に連れて行っていました。



福間 エツさん

自分が生きることが子どもや孫の励みになるという思いが長生きの秘けつです。昔から魚を骨まで食べていたので歯がとても丈夫です。



北村 ハツエさん

料理が得意で、昔から好き嫌いなく何でも食べていました。家庭菜園やガーデニングで体を動かしたり、阿蘇の温泉に通ったりすることが好きです。



中原 キミ子さん

肉よりも魚を食べ、運動をすることで健康を維持しています。負けず嫌いな性格で、以前習っていたコーラスや大正琴では積極的に練習に取り組み、発表会に参加していました。



竹中 チヨトさん

仕事を楽しみ、くよくよせず、いつも笑顔でいることが元気の秘けつです。現在もデイサービスで歌を覚えるなど何でも積極的に取り組んでいます。料理も得意で団子をふるまっています。



桑原 オムラさん

よくかんで食事をすることが健康の秘けつです。現在も計算問題や漢字の練習などの脳活に取り組んでいます。陶芸や手芸を習っていて、伝統工芸展に出品したことがあります。

長寿の秘けつを本人や家族から聞きました。



菊陽町 マスコットキャラクター キャロッピー

百歳以上の長寿の皆さん(敬称略・年度末年齢)

平成28年10月12日現在

北村 ハツエ 100歳	沖野	藤本 ハツコ 101歳	中代	島崎 菊枝 102歳	井口
福間 エツ 100歳	南花立	緒方 チヨ 101歳	馬場楠	佐藤 正人 103歳	新成
桑原 オムラ 100歳	光5町内	冨野 政宏 101歳	道明	富士井 シヅ 104歳	井口
竹内 ツルカ 100歳	三里木北	林田 美代 101歳	三里木北	鍋島 オトシ 104歳	井口
竹中 チヨト 100歳	出分	内村 マツ子 101歳	戸次	小牧 トシ子 105歳	井口
中原 キミ子 100歳	井口	藤川 幹雄 101歳	下津久礼	田中 實伸 105歳	杉並台
前田 和子 100歳	南花立	田中 マツエ 102歳	ひばりヶ丘	佐藤 節 107歳	南方
田中 ミギワ 101歳	武6町内	荒木 末男 102歳	八久保	右田 レツ 107歳	鉄砲小路
江口 ハツエ 101歳	八久保	船津 ト子 102歳	武7町内		
中山 ちか 101歳	三里木北	松田 スマ子 102歳	井口		

祝 金婚夫婦37組「これからも仲むつまじく」

金婚式が9月29日、菊陽町図書館ホールで開催されました。表彰を受けたのは昭和41年に結婚した37組の皆さんです。結婚生活50年を振り返り、これからも夫婦ともに支え合い、楽しむことを誓いました。



1. 7. 笑顔あふれる金婚式 2. 夫の静喜さんに感謝の気持ちで述べた妻・田中文子さん「これからも元気で長生きし、思いやりの心を忘れずに暮らしていきたい」と誓う 3. 優真保育園の園児による合唱 4. 外村歌謡教室による歌謡曲 5. ボランティア団体「南白水会」のトランペット演奏 6. 「これからも二人そろって長生きしていきたい」と謝辞を述べる森田忠満さん・カツ子さん夫婦

金婚を迎えたご夫婦(敬称略)

松野 信行・セイ子	道明	松木 秀輝・美知代	緑ヶ丘	古庄龍一郎・タミヨ	駅前
野口 弘勝・ナホミ	馬場楠	吉村 徳男・耀子	三里木北	古荘 輝久・紀久子	光2町内
福島 一則・和子	出分	田中 薫範・千鶴子	杉並台	島津 孝幸・恭子	光4町内
宮本 孝明・チドリ	出分	脇坂 公隆・悌子	杉並台	西田 直樹・哲子	武3町内
坂本 尚・香代子	下原	佐藤 公介・政子	青葉台	小川 巽・貴美子	武7町内
園田 紘輝・京子	下原	那須 浩海・武子	東ヶ丘	吉岡 榮喜・敏恵	武7町内
甲斐 正康・チヅ子	宮ノ上	上田 尚生・博子	柳水	森田 忠満・カツ子	武8町内
杉本 金治・八重子	宮ノ上	齊藤 敬俊・薫子	柳水	田中 静喜・文子	武8町内
大野 忠昭・徳子	上津久礼	田中 隼夫・幸子	馬場	古庄 力・春美	八久保
士野 照幸・ミツ子	上津久礼	江藤 幸利・順子	鉄砲小路	宮崎 達男・小夜子	南花立
磯田 弘一・ハツ子	下津久礼	歌野 弘・薫	長塚	山本 孟司・テル子	南八久保
林 昌弘・セイ	下津久礼	長廣 君雄・澄子	光団地		
津下 正武・陽子	緑ヶ丘	紫藤 信照・ヒデ子	中尾		



広げよう感動、伝えよう感謝

第71回国民体育大会グラウンドゴルフ競技出場

第71回国民体育大会グラウンドゴルフ競技が9月24日・25日、岩手県大船渡市で開催されました。熊本県チームの代表として、本町から高木厚さん78歳(古閑原)、城本サダ江さん74歳(武蔵ヶ丘1町内)が出演。団体戦の結果は37位でした。高木さんは「今後もグラウンドゴルフ競技で熊本の元気を全国に届けたい」と話しました。城本さんは「全国の皆さんや東日本大震災で被災された人も頑張っているの、私たちも頑張っていきたい」と話しました。



前列左から高木厚さん、城本サダ江さん

熊本県1位の黒毛和牛を目指す

熊本県畜産農協中央支所畜産共進会

優秀な牛や馬などを表彰する「熊本県畜産農業協同組合中央支所畜産共進会」が9月16日、県家畜市場で開催されました。本町の畜産農家7戸が9頭出品。菊池郡市の畜産農家が競う中、東清一さん(戸次)の「みずき」号と赤塚祥太さん(馬場)が生産した粗飼料が勝ち抜きました。11月4日に県家畜市場で開催される第11回熊本県畜産祭りへの出品が決まりました。東清一さんの「みずき」号は、今大会で黒毛和牛のグランドチャンピオンの栄誉を受けました。



グランドチャンピオンを受賞した東清一さんと「みずき」号

笑顔キラリ！絆深める

2小学校で運動会

暑い日差しの下、9月25日に菊陽西小学校、10月2日に菊陽南小学校で運動会が開催され、児童たちの元気いっぱいな姿が見られました。

児童は徒競走やダンス、リレー、技巧走、玉入れ合戦、応援合戦、組体操などを力いっぱい競技し、練習の成果を披露しました。玉入れ合戦やリレー、組体操、騎馬戦などの団体競技では息の合った姿を見せ、場内は大盛り上がり。保護者もわが子の成長した姿を温かく見守っていました。菊陽南小学校では、地元消防団がホースを使ってリレーで競ったり、地域住民と児童が借り物競走を行ったりと和やかな雰囲気でした。

菊陽西小5年生の桑原明日香さんは「楽しいです。騎馬戦で青団が1位をとって良かった。落ちないようにみんなで練習してきた甲斐がありました。応援し合うなど協力することもできました」と声を弾ませました。同小6年生の上田輝さんは「徒競走は緊張しましたが、本番で1位を取ってうれしかった。騎馬戦のときは友達がたくさん帽子を取ってくれました。僕も負けたくないよう頑張りました」と目を輝かせました。



1赤団、白団、青団、緑団に分かれて玉入れ合戦をする西小児童 2借り物競走で「自分を生んでくれた人」と書かれたカードを引き当て、母親と笑顔でゴールする南小児童 3地域の消防団員もリレー

文化・芸術の発展を願って「ジブリの立体建造物展」招待券寄贈

東京エレクトロン九州(株)が9月29日、「ジブリの立体建造物展」招待券(一般用)200枚を町内小学校に寄贈しました。同社は、国内外でさまざまな社会貢献を展開。同社の伊吹方志執行役員管理本部長は「地域の皆さんへの感謝の気持ちを込めて寄贈しました。地域の文化・芸術がさらに進むことを願っています」と話していました。赤峰洋次教育長は「日本ならではの文化・芸術に触れる良い機会になり、子どもたちも喜ぶと思います」とお礼の言葉を述べました。

道明地区に新たな工場建設
(株)アイディエス熊本菊陽工場が着工

(株)アイディエス熊本菊陽工場が平成29年5月操業開始を目指して10月3日、建築工事を着工しました。

同社は3月15日に町と工場立地協定を締結。医療用「検体搬送システム」の専門企業で、世界で初めて医療検査前処理の自動化システムを製品化した企業です。世界でも類を見ない高い技術力を持ち、熊本から、国内のみならず海外各国にも製品を出荷しています。熊本菊陽工場の立地により、地域経済のさらなる発展が期待されます。



(株)アイディエス熊本菊陽工場の完成予想図



招待券を寄贈する伊吹方志執行役員管理本部長(左)

助け合っていくましよう

光の森仮設団地「みんなの家」で初の住民総会

穏やかな秋晴れの下、光の森仮設団地の住民総会が10月2日、みんなの家で初めて開催されました。

参加者は団地にお住まいの18世帯のうち、12世帯と近隣の光の森地区の区長や代表、後藤三雄町長、井手義隆副町長、町社会福祉協議会、菊陽町地域支え合いセンター、福祉課の職員など約30人。仮設団地代表の酒井道治さんは「さまざまな地区から集まり、これから一緒に生活していきます。皆さんよろしくお願います」とあいさつしました。住民の皆さんも自己紹介をし、これからの生活への



希望や「周りに迷惑をかけたか」と不安に感じることをそれぞれの立場で話しました。光の森2町内の泉國雄さんは「お互いに助け合っていくましよう」と話し、後藤三雄町長も「困ったことがあれば相談してください」と声を掛けるなど終始和やかな雰囲気が進みました。

最後に菊陽町社会福祉協議会が地域支え合いセンターと被災地防犯アドバイザーの制度、自主防犯活動マニュアルを説明。福祉課はみんなの家に設置されているAEDの操作法を指導しました。参加者は一生懸命に聞き入っていました。



1「皆さんよろしくお願いいたします」とあいさつをする光の森仮設団地代表の酒井道治さん 2「何でも相談してください」と話す後藤三雄町長 3住民総会が開かれた光の森仮設団地みんなの家



熊本地震 復興を目指して

第14回さん陽舞の会舞踊祭

第14回さん陽舞の会舞踊祭が10月8日、菊陽町図書館ホールで行われました。4月開催予定が地震で延期になったことしの舞踊祭。日舞、民踊、民舞、フラダンスなど計60の演目が行われました。あゆむ保育園卒園児の吉崎藍人さん(北小1年)、小夏優人さん(中部小1年)、安原麻水さん(中部小1年)、鈴木聖梨さん(西小1年)は『少年田原坂』をはかま姿で凛々しく踊っていました。吉崎さんは「みんなと踊れて楽しかった。緊張せずに踊れた」と話していました。



『少年田原坂』の曲に合わせて堂々と踊る子どもたち

おいしく交流

郷土料理「あんもちだご汁」

地産地消郷土料理学習会が10月3日～7日、菊陽中学校で開催され、菊陽中学校2年生166人が「あんもちだご汁」を作りました。菊陽町生活研究グループ員10人が講師。生徒は班で協力しながら楽しく作りました。おじいちゃんが作ったあんもちだご汁を食べたことのある古庄陽奈さんは、「自分で作ってみても楽しくておもしろかった。いりこのだしが効いていておいしい。他にどんなものを具材にするのかな」とにっこりと笑いました。



あんもちだご汁を作る菊陽中学校の生徒と講師

感謝の気持ちを込めて

全国歌唱王選手権大会 in 久留米で優勝

外村信子さん(青葉台)が10月2日、久留米市で行われた第1回「優れ者 全国歌唱王選手権大会 in 久留米」の決勝大会シニアの部で優勝しました。

全国から千人近くが応募し、1次審査(テープ審査)を通過した107人の中から見事1位を勝ち取った外村さん。「熊本は地震で全国の皆さんにお世話になっています。感謝の気持ちを込め、『温故知新』の歌詞一言一言に心を込めて歌いました。これからも精進していきたい」とほほ笑みました。



「まだまだ挑戦の途中」と笑顔を見せる外村信子さん

幸せが長生きの秘けつ

各地で敬老会

高齢者に感謝の気持ちを伝えようと、敬老会が9月11日～22日、各地で行われました。敬老会では長寿を祝い、ダンスや歌などが披露されました。南校区敬老会実行委員長・桑住壽博さん(曲手)は「いつまでも長生きしてほしい」と話しました。二ノ文ミドリさん(95歳)は「みんなで踊りを見たり歌を聞いたりとても楽しい。長生きの秘けつは幸せなこと」とにっこり。酒井ヤチヨさん(86歳)は「おもしろいです。何でも食べることが元気の秘けつ」と笑顔で話しました。



南校区敬老会でひょっとこ踊りを見て笑顔になる皆さん

みんなの力で菊陽、日本を元気にして

石川遼選手と重永亜斗夢選手が南小を訪問

プロゴルファー・石川遼選手と重永亜斗夢選手が9月26日、菊陽南小学校で児童82人と交流しました。菊陽町在住の重永選手が7月、石川選手へ声を掛けて実現。児童は両選手からクラブの握り方を教えられながらスナッグゴルフを楽しみました。6年生の松野真那斗さんは「プロはコントロールがうまくてすごい」と大喜び。石川選手は「吸収が早くセンスいい子もたくさん。笑顔を見られて安心した。僕のほうが元気をもらい、ありがとうと伝えたい」と話しました。

午後は給食のカレーを食べて、「夢を持とう」と題して両選手が講演。石川選手は「チャレンジして達成したら新たな目標が見つかる。同じくらいの年のときに夢を追い掛け始め、今も追いかけている。何事にもチャレンジしてほしい。みんなの力で菊陽町を元気に、日本中を元気にしてほしい」とエール。重永選手は「自分だけでは力不足。遼が来てくれて楽しい時間を共有できて良かった。また計画したい」と目を細めました。5年生の堀部智世さんは「楽しかった。いろんなことに取り組んでいきたいと思った」と意気込みました。



1 記念撮影で笑顔を見せる
2 狙いを定める児童と優しく見守る石川選手
3 「夢は動物学者」と話す児童に驚く石川選手
4 講演後、子どもたちからの替え歌のお礼を喜び重永選手

しみる歌声、笑顔咲く時間

八代亜紀 コロケ ジョイント・コンサート

NHKBSプレミアムの番組「きらり!えん旅」で八代亜紀さんとコロケさんが9月21日、菊陽町図書館ホールでジョイント・コンサートを開きました。応募総数2,232人の中から当選した人を含む473人が来場。多くの菊陽町民や県民が笑いあり涙ありのコンサートを楽しみました。

「きらり!えん旅」は被災地を応援し、魅力を再発見する旅をして歌を歌う番組。コンサートではコロケさんが五木ひろしさんや田原俊彦さんのモノマネなどを披露。八代さんが『舟唄』や『雨の慕情』などを歌うと、目頭を押さえる来場者の姿が見られました。

最後にコロケさんと八代さんが『上を向いて歩こう』を来場者と一緒に歌い、「上を向いていかんば。風化していくけれどこれからは復興。熊本のために伝えていく。負けんばい、熊本」とエール。生山美智子さん(鉄砲小路)は「たくさん笑いました。八代亜紀さんの歌も心にしみました」と笑顔に。来場者は「元気になりました。いっぱい笑って泣けた。地元の2人だからこそ気持ちが伝わる」と涙ぐんでいました。



1 八代亜紀さんとコロケさんが歌とお笑いで笑顔を開ける
2 客席に降りて握手をして元気を届ける八代さんとコロケさん
3 笑顔満開になる来場者



**さんさん介護予防
パートナー養成講座**

町の介護予防教室などの運営
のお手伝いをするパートナーの
養成講座を開催します。

▼日時 11月15日(火)～12月20日
(火) 毎週火曜日

▼時間 午後1時30分～午後4時30分
※期間中の月曜日に合計4時間
程度の実技研修があります。

▼場所 福祉支援センター、総

**学童クラブ
きくよう指導員**

●募 集●

▼雇用期間
①平成29年3月までの平日…午
後1時～6時

▼②土曜日、夏休みなど学校長期
休業日…午前8時～午後6時

▼資格【常勤】資格を問いま
せんが、保育士、教諭などの
有資格者、学童クラブ経験者
などを優先します。

▼【非常勤】資格を問いません。

▼場所 町内学童クラブ

▼募集人数 3人程度

▼対象者 18歳～65歳未満

▼報酬 時給750円～900
円(資格・経験で決定)

▼申込方法 履歴書・資格証の
写しを持参か郵送で申し込む
問い合わせ

▼学童クラブきくよう事務局
☎(232)6835

**介護予防健診
ウェルネスチェック!**

▼日時 11月22日(火)
午後2時～午後4時
(受付…午後1時30分)

▼場所 南部町民センター

▼内容 高精度筋量計フィジオ
ンを使った筋量測定、体力測
定、健康運動指導士のアドバ
イス

▼対象者 65歳以上の人

▼定員 20人(先着順)

▼持参物 老眼鏡(必要な人)

▼申込方法 電話で申し込む

▼申込期限 11月18日(金)

▼申し込み・問い合わせ
介護保険課 介護予防係
☎(232)2366

**介護予防教室
「元気が出る学校」**

▼日時 11月21日(月)～平成29年
3月27日(月)
毎週月曜日(祝日を除く)
午前10時～午後2時

▼場所 さんふれあ

▼内容 健康チェックと体操指
導(送迎とバランスの良い食
事付き。入浴時も見守ります)

▼対象者 次の全てを満たす人
①65歳以上の要介護1～5以
外の人②デイサービスなど介
護保険の通所サービスを利用
していない人③アンケートの
結果、要介護状態になる可
能性が高いと判断された人

▼費用 840円(食事代含む。
入浴料は別途実費負担)

▼申込方法 電話で申し込む

▼申込期限 11月11日(金)



筋量と体力を測定

合交流ターミナルさんふれあ
▼内容 健康づくりや介護予防
についての講義、実技演習

▼対象者 町民で医師からの運
動制限がない人

▼定員 20人(先着順)

▼申込方法 電話で申し込む

▼申込期限 11月11日(金)

▼申し込み・問い合わせ
町社会福祉協議会
☎(232)4824

**地域密着型
介護老人福祉施設が開所**

▼申し込み・問い合わせ
介護保険課 介護予防係
☎(232)2366

▼問い合わせ
介護保険課 介護保険係
☎(232)2508

**健康ウォーキング
フルディックウォーキング**

▼日時 11月2日(火)・24日(木)
午前10時～11時ごろ
(雨天時は室内で開催)

▼集合場所 鼻ぐり井手公園

▼対象者 65歳以上の町民

▼費用 当日徴収

▼老人クラブ会員 100円
老人クラブ会員外200円

▼持参物 ノルディックウォー
キング用スティック(貸出可)、
歩数計(貸出可)、飲み物、タ
オル、帽子、歩きやすい靴

▼申し込み・問い合わせ
老人クラブ連合会(月・水・
金曜日)午前9時30分～午後
3時
☎(232)8638

よかつれフェスタ2017
フォトコンテスト



パパとふれあい
にっこにこ

イクメン・カジダンのパパ・おじいちゃんの
写真を募集します。

- ▶応募資格 町在住・在勤の人で平成29年1月14日(土)のよかつれフェスタ2017の表彰式に参加できる人
- ▶賞品 グランプリ：牛肉1万円相当
準グランプリ：お食事券5千円分
特別賞：菊陽町特産品3千円相当
- ▶申込期限 12月14日(木)
- ▶申込方法 次のいずれかで申し込む。
・役場総合案内各町民センターにある応募
用紙と2Lサイズの写真を三里木町民セン
ターに持参するか郵送で提出してください。
・町ホームページにある応募用紙と撮影デー
タ(JPEG形式で容量300KB～1.5MB)を電
子メールに添付して送信してください。
- ▶申し込み・問い合わせ
〒869-1101 菊陽町津久礼2962-2
男女共同参画さんさんの会事務局
(三里木町民センター内)
sanrikisenta@town.kikuyo.lg.jp
☎(232)5536

スポーツの秋到来

西校区民体育祭

西校区民体育祭が10月9日、菊陽西小学校運動場
で行われ、地域住民約1200人が爽やかな汗を流しま
した。ボール運びリレーや玉入れ、綱引き、徒競走、
グラウンドゲート、フライングディスク投げなど11
種目を開催。子どもから大人まで一丸となって競技に
挑み、親睦を深めました。松永功冲野区長は「うちは
180人と区の中でも多いですが、夏祭りや敬老会、体
育祭などを行い、交流を深めています。この後はパー
ベキューをして楽しみます」と笑顔で話しました。



一致団結して綱引きに挑む皆さん

地域を美しい環境に

シルバー人材センター会員が清掃活動

シルバー人材センターは、ことし法制化30周年記
念事業で、全国一斉ボランティアを実施。菊陽町シル
バー人材センターの会員と職員約100人は10月15日、
役場周辺道路などの樹木のせん定と清掃活動を行いま
した。これはシルバー事業の社会的意義を宣伝・周知
し、菊陽町の発展に貢献したいという目的で毎年2回
の活動を行っています。

参加した会員の皆さんも「地域の役に立ててうれし
いです」と話していました。



町役場南側の花壇を清掃するシルバー人材センター会員

秋風を感じて

第32回くまもと車いすふれあいジョギング大会

くまもと車いすふれあいジョギング大会が10月8
日、さんふれあ周辺で開催されました。生活用車いす
の部1キロと3キロ、競技用車いすの部5キロに67
人が参加。作業療法士を目指すサポートボランティア
や健常者3人と一緒に楽しく走りました。防災ボラン
ティアによるだご汁やくまモン体操、バンド「SUN」に
よる演奏、抽選会などもありました。参加者は「楽し
く走れました。距離が少し物足りなかったかな。もっ
ともっと走りたいぐらいでした」と話していました。



秋風の中、スタートを切る参加者約70人の皆さん

光の森に明かりがともりました

第4回夢街光の森会 秋まつり

夢街光の森会(甲斐秀康会長)の秋まつりが10月8
日、光の森町民センターで開催されました。当日は雨
の中での開催となりましたが、屋台やステージは多く
の人でにぎわいました。体育館には町内の児童や園児
などが作った約3千個の紙灯ろうを設置。「がんばろ
う菊陽」など復興へのメッセージや色とりどりの絵が
浮かび上がりました。菊陽北小5年生の相馬明音さん
は「雨だけど人がいっぱい催しも楽しかった。
また来たい」と笑顔で話しました。



自分たちで作った紙灯ろうを探す親子

秋のJR九州ウォーキング & 菊陽町スタンプラリー



町内を散策
しませんか?

- ▶日時 11月23日(水・祝)
スタート: 午前8時~正午
ゴール: 午後4時まで
- ▶受付場所 JR三里木駅
- ▶内容 コース約8キロ。スタンプラリーの各地点で菊陽町に関するクイズが出されます。
- ▶特典 参加者全員に地元野菜やさんふれあ温泉入浴券などが抽選で当たります。
- ※歩きやすい服装でお越しください。
- ※申し込みは不要です。
- ▶問い合わせ 商工振興課 商工振興係 ☎(232)2165

第68回熊日菊池郡市マラソン大会

- 熊日郡市対抗駅伝大会の選手選考を兼ねる大会です。
- ▶日時 12月11日(日)
午前10時開始(受付: 午前8時~)
- ▶場所 菊池市浄水センター
- ▶費用 2000円(当日納入・保険料含む)
- ▶対象者 菊池郡市内に住居登録がある一般・高校・中学生
- ▶コース 8キロ(一般・高校男子・完走制限時間40分以内)、4キロ(一般・高校女子・中学男女)
- ▶申込期限 12月1日(木)
- ▶申し込み・問い合わせ 菊池郡市体育協会(大津町総合体育館) ☎(2993)8088

クリスマス・正月寄せ植え

- 季節を感じる花々を彩りよく寄せ植えしましょう。
- ▶日時 12月17日(日)
午前10時~正午
- ▶場所 ふれあいの森研修センター
- ▶内容 8種類の花の苗を1つの鉢に寄せ植えします。
- ▶対象者 町内在住の30歳以上の男女
- ▶講師 社会教育指導員 内田 早苗さん
- ▶費用 千円(材料費)
- ▶定員 15人(先着順)
- ▶持参物 エプロン、軍手、移植ゴテ
- ▶申込期間 11月21日(月)~12月7日(水)

クラフト体験講座 全5回

- 初心者はもちろん手芸好きな人ならどなたでもどうぞ。(出は相談して決定)
- ▶日時 11月26日(出)残り4回
午前10時~正午
- ▶場所 西部町民センター
- ▶内容 ①樹脂粘土
②レジン
③絵の具
④コラーージュ
⑤組み合わせて作ってみよう
- ▶対象者 町在住の小学生以上(小学生は保護者同伴)
- ▶費用 全5回千円(材料費別途1回につき300円以上)
- ▶申込期限 11月19日(出)
- ▶定員 10人(先着順)
- ▶申し込み・問い合わせ 西部町民センター ☎(3338)3443

親子のふれあい講座 「料理教室」

- 親子で巻き寿司作り
- ▶日時 11月26日(日)
午前10時~正午
- ▶場所 中央公民館 調理室



親子で巻き寿司作り

子どものおさかな料理教室

- 県漁連の講師から魚のさばき方を教わり、3品作ります。
- ▶日時 12月10日(日)
午前10時30分~午後1時30分
- ▶場所 三里木町民センター
- ▶内容 刺身、ムニエル、アサリの貝汁
- ▶対象者 町内在住の小学5年生~高校生(包丁を使い慣れている人)
- ▶費用 500円(材料費、保険料、受講料含む)
- ▶定員 20人程度(多数の場合抽選)
- ▶持参物 エプロン、三角巾、米一合、汚れてもいいタオル
- ▶申込方法 電話で申し込み



アジをさばきます

男の料理教室

- なす田楽・京風ふるふき大根・鯛めしを作ろう。
- ▶日時 12月8日(木)
午前10時~正午
- ▶場所 ふれあいの森研修センター
- ▶対象者 町内在住40歳以上の男性
- ▶講師 井之口 明洋さん
- ▶費用 800円(材料費含む)
- ▶定員 8人(先着順)
- ▶持参物 エプロン、三角巾、米1合
- ▶申込期間 11月14日(月)~12月5日(月)
- ▶申し込み・問い合わせ ふれあいの森研修センター ☎(233)1080

大人のお菓子作り

- クリスマスケーキを作ろう。
- ▶日時 12月15日(木)
午後7時~9時
- ▶場所 ふれあいの森研修センター
- ▶内容 ケーキの生地作りから仕上げ工程を学びます。
- ▶対象者 町内在住30歳以上の女性

菊陽町バドミントン大会

- 申し込み・問い合わせ ふれあいの森研修センター ☎(233)1080
- ▶日時 12月11日(日)
午前9時~
- ▶場所 菊陽中学校体育館
- ▶対象者 町内在住で小学4年生以上の人、町内勤務の人
- ▶種目 男子・女子ダブルス
- ▶費用 1チーム千円
- ▶申込期限 11月30日(日)午後5時
- ▶申し込み・問い合わせ 町体育協会 ☎(233)1520

3B体操教室 追加募集

- 3種類の道具で行う健康体操。いろいろなダンスが楽しめます。
- ▶日時 毎月第一・第三火曜日
午後8時~10時
- ▶場所 東部町民センター
- ▶講師 紫藤 あけみさん
- ▶定員 5人程度
- ※費用はお問い合わせください。
- ▶申し込み・問い合わせ 東部町民センター ☎(232)3803

菊陽町ポフニディア ガイド養成講座

- ▶日時 12月6日(火)
午前9時30分~午後4時
- ▶場所 鼻ぐり井手公園交流センター

郷土料理「おせち料理」

- 簡単なおせち料理を5品作ります。
- ▶日時 12月12日(月)
午前10時~正午
- ▶場所 ふれあいの森研修センター
- ▶対象者 町内在住の30歳以上女性
- ▶講師 飯田 まゆみさん
- ▶費用 千円(材料費)
- ▶定員 10人(先着順)
- ▶申込期間 11月21日(月)~12月7日(水)
- ▶申し込み・問い合わせ ふれあいの森研修センター ☎(233)1080



おいしいおせち料理♪

入居待機者募集

- 内容 菊陽町文化財の説明、現地見学、修了証交付、ガイドの会入会受け付け
- ▶講師 矢野 誠也さん、城良明さん、上村 賢吾さん
- ▶費用 ガイドの会会費千円
- ▶定員 10人程度
- ▶持参物 筆記用具、昼食(帰宅可)、水筒
- ▶申込期限 12月1日(木)
- ▶申し込み・問い合わせ 南部町民センター ☎(2992)3200
- ▶配布期間 11月21日(月)~12月6日(火)
- ▶配布場所・時間 県営住宅管理センター 菊陽町役場建設課
午前9時~午後5時(土・日・祝日を除く)
- ・(株)コスギ不動産各店舗
(株)明和不動産 各店舗
時間は店舗で異なります。
- ▶申込方法 ①持参 熊本県営住宅管理センター(午前9時~午後4時)
②郵送 案内書に付いている封筒で特定記録郵便にて郵送(消印有効)
- ▶申込期間 12月7日(火)~13日(火) 土・日含む
- ▶申し込み・問い合わせ 県営住宅管理センター ☎(213)2711

学校の給食調理員を募集します

職種	勤務日・任用期間(予定)	勤務時間	賃金	応募条件	勤務内容	備考
給食調理員	2学期: 任用日~12月22日(休) 3学期: 平成29年1月10日(火)~3月24日(金) ※学期ごとの任用です。	7時間45分 ※勤務開始・終了時間や休憩時間は、勤務する学校の勤務体系で変わります。	日給 6千円	不問	給食の調理など	雇用保険なし 社会保険なし 通勤手当なし

- ▶定員 若干名
- ▶申込方法 11月7日(月)~11月21日(月)(郵送の場合は当日消印有効)に写真付きの履歴書を学務課に持参または郵送してください。面接日は個別に連絡します。
- ▶申し込み・問い合わせ 〒869-1192(住所不要) 菊陽町役場 教育委員会 学務課 ☎(232)4918

健康・保険課で勤務する非常勤職員(保健師・看護師)を募集します

職種	任用期間	勤務時間	賃金・勤務日数	応募条件	勤務内容	備考
保健師または看護師 3人	任用日~平成29年3月31日(金)(再任用可能性あり)	午前8時30分~午後5時15分(土・日・祝日を除く)	保健師: 7,360円(月16日以内) 看護師: 7,200円(月16日以内)	・保健師免許または看護師免許 ・普通自動車免許(AT限定も可)	母子保健業務 成人保健業務(2人) 国民健康保険保健業務(1人)	雇用保険あり 社会保険なし 通勤手当なし

- ▶応募方法 履歴書(写真付き)、保健師免許証または看護師免許証(写し)を午前9時~午後5時に提出してください。提出時に面接します。事前に連絡をしてお越しください。
- ▶申し込み・問い合わせ 〒869-1192(住所不要) 健康・保険課 保健予防係 ☎(232)4912

菊陽町図書館だより

ほんの森

開館時間 月・水・金・土・日/午前10時～午後6時
休館日 毎週火曜日・毎月第3水曜日(館内整理日)

新しく届いた本



英国ファンタジーをめぐるロンドン散歩 山内 史子/文
イギリスのファンタジーの数ある名作の中から 30の物語を厳選し、その面影をたどってロンドンの街を巡ります。

フランス文学は役に立つ! 鹿島 茂/著

フランス文学って、知っているようでそんなに知らない。けれど、読んでみたいという人のための「フランス文学講座」です。



ときめく微生物図鑑 塩野 正道/写真 塩野 暁子/写真
肉眼で見ることが難しい「微生物」の動きや魅力をざっくりと紹介しています。

- 子どもの疑問を大切に 大前 孝夫/著
いつもの材料でおいしい和えもの 大原 千鶴/著
字幕屋の気になる日本語 太田 直子/著
ホームズ四世 新堂 冬樹/著

みんなで楽しむ おはなし会

- ★朝のおはなし会(おはなしの森さんさん)
★夕方のおはなし会(図書館職員)
★日曜のおはなし会(おはなしの森さんさん)
★あかちゃんと楽しむわらべうた(図書館職員)

第6回みんなでできよう♪コンサート

楽器は違っても演奏家全員が熊本出身です。それぞれの楽器の魅力と息の合ったアンサンブルをご堪能ください。

- 日時 11月27日(日)
出演者 バイオリン:緒方愛子、サクソホン:西口新一郎、ピアノ:山本亜矢子、コントラバス:亀子政孝
場所 菊陽町図書館ホール(全席自由)
料金 大人800円(当日1,000円)
問い合わせ 菊陽町図書館ホール ☎(232)7756

菊陽町図書館ホール 11月の催し

Table with columns: 日, 曜, 開場, 開演, 終演, 催し物, 主催者, 入場方法, 対象者. Includes events like 菊陽町文化祭, 秋のおどり, 人形劇, ぞうざ歌謡教室.

☆主催者の都合で内容が変更になる場合があります。
☆図書館駐車場が満車の時は、隣接する公園の駐車場をご利用ください。

平成29年6月分のホール使用の調整会議(抽選会)を、12月10日(土)の午前9時30分から図書館ホールで行います。

問い合わせ 図書館 ☎(232)0404 図書館ホール ☎(232)7756 http://www.kikuyo-lib.jp/hp/

安全安心まくよう vol.12



犯罪発生状況(8月末現在)

Table with columns: 本年累計, 8月中, 前年同期比. Rows: 大津署管内, うち菊陽町, 主な発生犯罪.

交通事故発生状況(8月末現在)

Table with columns: 本年累計, 8月中, 前年同期比. Rows: 発生件数, 死者数, 傷者数. Sub-tables for 大津署管内 and うち菊陽町.

※死者数は30日以内死亡。

大津警察署 ☎(294)0110

第64回尚綱祭

「がまだせ尚綱」をテーマに

イベント

0120(986)602

- 九州電力 大津営業所
工事費負担金の免除
家屋再建のための工事費負担金の免除期間を「平成29年4月末日まで」に延長します。

相談

児童虐待? おかしいなと思ったら

虐待の相談件数は年々増加しています。今後も皆さんからの情報が早期介入の鍵となります。

尚綱大学武蔵ヶ丘キャンパス ☎(338)8840

光の森町民センターの体育館・会議室などの予約を受け付けます

- 施設の予約状況を町ホームページに公開しています。最新の情報はお問い合わせください。
平成29年1月の利用申請
調整会議 11月24日(木) 午後7時30分～
調整会議 11月24日(木) 午後7時30分～

お知らせ アンケートにご協力を

今年度「第2次菊陽町健康増進計画・食育推進計画」を策定します。生涯にわたる健康づくりの取り組みと、さらなる健康づくりの推進、健康寿命の延伸に向け、今後は、さらに地域に根差した新たな取り組みを展開してまいります。

在宅重度心身障害者介護者手当

- 常時介護が必要な重度障がい者(児)を自宅で介護している人に介護者手当を支給します。
対象の障がい者(児)
次のいずれかに当てはまる人
1 65歳未満の人で身体障害者手帳1種1級を持ち、障害支援区分5または6に相当する人

九州電力 特別措置の期間延長

- 電気料金の支払期日延長
支払期日を3月分は「6カ月間」、4月分は「5カ月間」、5月分は「4カ月間」、6月分は「3カ月間」延長します。
不使用月の電気料金免除
被災時から全く電気を使わなかった月の電気料金の免除期間を「被災日が属する料金計算月の次の12カ月間」に延長します。

- 必要書類 身体障害者手帳または療育手帳、印鑑、介護者の振り込み希望預貯金通帳
申込期限 11月30日(木)
申し込み・問い合わせ 福祉課 地域福祉係 ☎(232)4913

- 学園祭を開催します!子どもランドやちびっこ公園もオープン。ぜひ遊びに来てください!
日時・内容 11月19日(土)
午前9時～午後0時30分
語学成果発表会、新聞紙のファッションショーなど
11月20日(日)
午前10時～午後4時30分
お笑いライブ「フルーツポンチ」「ジャングルポケット」、ゲーム大会、ミス尚綱コンテスト、バザー、大抽選会など
場所 尚綱大学武蔵ヶ丘キャンパス
※尚綱大学・尚綱大学短期大学部は昨年7月、町と包括連携協定を結び、ことし9月26日には町商工会と包括連携協定を締結しました。地域の活性化に向けて連携してまいります。

- 頻繁に怒鳴り声や泣き声が聞こえる。
子どもが不衛生な環境で育てられたり、十分に食事を与えられたりしていない。
※通告は匿名でも構いません。対象の家庭の特定ができません。
問い合わせ 県中央児童相談所 児童相談課 ☎(381)4451
子育て支援課 子育て支援係 ☎(232)2202



菊陽町武蔵ヶ丘児童館 西部町民センター内 ☎(338)3443

乳幼児(保護者同伴)~小学校まで無料です。開館時間は、月~土曜日の午前8時30分~正午、午後1時~5時です(祝日を除く)。正午~午後1時は閉館となります。

リトルシダーズクラブ 午前10時~11時30分

「1歳以上(4/1現在)の幼児とその保護者」が対象です。登録が必要です。

Table with 2 columns: 日にち, プログラム. Includes activities like 芋スタンプ・避難訓練, 公園で遊ぼう, ぐるぐるコンサート, オカリナ・マンドリン演奏, 九電の出前講座, 誕生会・身体測定.

ひよこ活動 午前10時~11時30分

「0歳(4/1現在)の乳幼児とその保護者」が対象です。登録は必要ありません。どなたでもどうぞ。

Table with 2 columns: 日にち, プログラム. Includes activities like お芋ペタン, 運動遊び.

つどいの広場ぴーす ふれあい交流・福祉支援センター ☎(337)6830

おおむね3歳未満の児童と保護者が対象です。いつでも好きな時間に利用できます。子どもと一緒に遊んだり、お母さん同士で情報交換したりしてご利用ください。

- 利用時間 月・水・金曜日(祝日を除く) 午前10時~午後4時
●利用料 一家族 100円

※駐車場に限りがありますので、乗り合わせでお越しください。
※毎週月曜日は、絵本の読み聞かせを行っています。

11月のプログラム

- 9日(水) 講習会「ファミリーコンサート」(要予約20組) ~熊本ファミリーウィンドアンサンブルcocoro~
11日(金) 身体測定・リサイクル交換会
24日(木) 祝日振替(平常どおり開所しています)
25日(金) 誕生会

※予約は11月2日(水)から受け付けます(電話予約不可)。

菊陽町地域子育て支援センター ラビットくらぶ 元気の森ラビット保育園内 ☎(288)5808

0歳~未就園の子どもと保護者対象。親子で楽しむ体験活動や子育て相談など、参加費は無料です。

ベビー

午前9時~午後2時 元気の森ラビット保育園 ※1歳未満の活動です。マタニティーもどうぞ♪

Table with 2 columns: 日にち, プログラム. Includes activities like おしゃべり♥タイム, Tシャツでバッグ作り♥, わいわい♥ベビー&ラビット, ゆっくり♥タイム.

ラビット

午前9時~午後2時 元気の森ラビット保育園

Table with 2 columns: 日にち, プログラム. Includes activities like 園庭で遊ぼう!!, キャロット・ラビット☆全員集合!!!, 新聞紙でパコレ!, 11月生まれのお誕生会&なかよしビンゴ☆, わいわい♥ベビー&ラビット.

※どの活動も20組限定になりますので、電話予約をお願いします。
※お誕生会に参加する誕生月の人は、誕生カード作りをしますので、申し込み時にお知らせください。

ママの休日 午前10時~正午

お茶の準備をしています。マイコップをご持参ください。

Table with 2 columns: 日にち・場所, プログラム. Includes activity: ママの休日 ママの誕生会.

園庭開放 午前9時~午後2時

月~土曜日(園行事開催日や祝日を除く) 保育室や園庭で遊べます。事前にご連絡ください。

育児相談 午前10時~午後4時

月~金曜日(園行事開催日や祝日を除く) 一人で悩まないで、気軽にご相談ください。

菊陽町地域子育て支援センター ミニキャロットくらぶ 光の森キャロット保育園内 ☎(233)0098

0歳~未就園の子どもと保護者対象。親子で楽しむ体験活動や子育て相談など、参加費は無料です。

ベビーキャロット

午前9時~午後2時 光の森キャロット保育園

Table with 2 columns: 日にち, プログラム. Includes activities like 寝相アート撮っちゃおう!, Enjoy☆Baby Land!, ベビーサーキットや発達に合わせた遊びコーナー.

ミニキャロット

午前9時~午後2時 光の森キャロット保育園

Table with 2 columns: 日にち, プログラム. Includes activities like 芋掘りごっこ, ウォールアートを作ろう!, 段ボール&新聞紙遊び☆, 秋のコンサート♪inゆめタウン光の森☆, Happy★クリスマス製作☆, 陽っ子まつり, 11月生まれのお誕生会&クッキング♡, ハンドメイド教室☆クリスマスリース作り.

※お誕生会に参加する誕生月の人は、誕生カード作りがあります。どの活動日でも作れますので、声を掛けてください。

キャロットランド 午前10時~正午

お茶の準備をしています。マイコップをご持参ください。

Table with 2 columns: 日にち・場所, プログラム. Includes activity: 草スキーで遊んでみよう!!.

園庭開放 午前9時~午後2時

月~土曜日(園行事開催日や祝日を除く) 保育室や園庭で遊べます。事前にご連絡ください。

育児相談 午前10時~午後4時

月~金曜日(園行事開催日や祝日を除く) 一人で悩まないで、気軽にご相談ください。

菊陽町地域子育て支援センター ひかりっこ 光の森町民センター「キャロットピア」内 ☎(237)6575

0歳~未就園の子どもと保護者が利用できます。子育ての悩みや情報交換、友達づくりの場になればと思います。優しい先生たちが皆さんに会えるのを楽しみにしています。

ひかりっこくらぶ活動

午前10時30分~正午(受付:午前10時~)

Table with 2 columns: 日にち・場所, プログラム. Includes activities like 製作:木の実のリース作り, ベビーの日に:ステンドアート, 育児講座:初めてのクッキング, 10・11月生まれのお誕生会, 育児講座:リズムで遊ぼう, クリスマス製作, 陽っ子まつり, 11月生まれのお誕生会&クッキング, にんじん引き.

※予約が必要な活動があります。電話で予約してください。
※駐車場や部屋の広さで人数制限をかける場合もあります。

ひかりっこルーム 午前9時~午後2時

月~金曜日(祝日を除く) 親子で自由にくつろげる子育て支援室です。祝日のある週は土曜日も開設します。身体測定も随時行います。

園庭開放 午前9時30分~正午

町立7保育園 月~金曜日 親子で園庭で遊ぼう。けがや事故がないように必ずそばで見守ってください。

育児相談 午前10時~午後4時

月~金曜日(祝日を除く) 一人で悩まないで、気軽にご相談ください。

菊陽人りさーち



わだ たかし
和田 崇志さん
(14歳・沖野)

- 好きな教科 数学
- 趣味 サッカー
- 特技
みんなと仲良くすること
- 将来の夢 学校の先生
- 友達に伝えたいこと
受験一緒に頑張りましょう

みよし けいすけ
三芳 敬介さん
(14歳・光2町内)

- 好きな教科 体育
- 特技 モトクロス
- 今一番やってみたいこと
友達と海外旅行
- 今後の目標 受験合格
- 友達に伝えたいこと
一緒に合格しようね



菊陽人りさーちの掲載を希望する人は氏名、年齢、住所、連絡先(昼間)をお知らせください。掲載対象は、小学生以上で菊陽町に住んでいる人です。掲載が決まりましたら、ご連絡します。

■申し込み・問い合わせ
〒869-1192 (住所不要)
菊陽町役場総合政策課 ☎(232) 2112
sogoseisaku@town.kikuyo.lg.jp



ゆたかな心をはぐくむ 人権のひろば 91

人権教育・啓発課 ☎(232) 2113

「自分を見つめて」



学習会夏祭りでのスイカ割り

私は、自分が弱いと思います。理由は人に流されたりするからです。例えば、「〇〇ちゃんのこと好き?」と言われると「きらい!」と言ってしまいます。だから今度きかれたら「どうしてそんなこと言うの?」と言い返したいと思います。

それと、もう一つ私に弱さがあります。それは、ひとにまかせてしまうことです。だれかがいじめられていたら、他の人も見ているから、誰か一人が言ってくれるからいいやとか、いちいち先生に言うのめんどろだなどと思ってしまいます。でも、実際に自分がされると「だれか先生に言ってきて」とか「たすけて」と思ってしまいます。

人を放っておいて、自分の時はだれかに助けを求めて、人任せというより自分勝手になってしまいます。そこが自分の一番悪いところです。

菊陽北小学校 5年 大山 爽来(現在6年生)

たまに、一人自分の部屋で考えることがあります。どうして私は、こんなに人を傷つけてしまうのだろうか。困っている人に「だいしょうぶ?」と言えないのだろう。それは自分の弱さのせいだから、自分のせいだと考え変わろうとしました。でも今に始まったことではないからなかなか直せません。そこを直したら人に優しくできるのに、人を傷つけないで済むのと思っています。だから私は、これまで以上に努力をしていじめをしないようにします。もしそれが表に出てしまったら、人から教えてもらって、できたら自分で気付いて、人を傷つけないようにしたいです。それと、人が自分と同じまちがいをしていたら止めていいクラスを作っていき、最後の一年間を大事にして、いじめのない、差別のない、人を大切に思っている最高のクラスにしたいです。(みんなが変われなくても、一人が変わればだれかが変わる。だれかが変われば、たくさんの方が変わるはずだから、まず自分が変わります!)
人は、変わる!と強く決めたら変われます。だから私は変わります。絶対に。

(先生から)5・6年生合同の人権集会で、6年生が自分の弱いところを5年生に語りました。その後、自分を見つめて書いた作文です。素直に誠実に自分のことをつづってくれています。

短歌会

菊陽句会報

きくよう文芸

真夜中に枕崎市に上陸すハウスは八棟ビニール被りしままに
水しぶき玉と散らして筑紫野に稲穂ゆたかに三連水車
日々揺れて日付忘れて四力月空の青さに季は流れん
畦草を越えて咲きたる彼岸花吹く風涼し今朝の歩みよ
朝早く鈴虫の音を聞きながら秋のおどずれももうすぐそこに
思い見ればヘルパーとして二十年数多の媪まぶたに浮かぶ
手芸店に吾が求めたき品いまだなく短く言ひて店を出て来ぬ
西空の黒雲を破り日は射して黒銀に照り流れは南へ

原生林縫って走るや空澄めり 財津 早雪
遠き日の祖母を偲びて月見膳 原野レイ子
潮騒の秋おのずから透きとほる カ 幸子
虫のこえいづれも美しき音色かな 寺尾千代子
宇宙への扉隠るる無月かな 高橋 孝子
天平の夢のそびへし奈良の秋 堀川 妙子
子供達笑ひの絶えぬ西瓜割り 福田 貴子
軽トラックにずつしり甘藷収穫期 井上久美子
朝霧や水面かくせし瀬音あり 宮川ユキエ

応援の口上張り上げ天高し 曾我 育代
阿蘇湧水掬ひて旨し草紅葉 曾我トモ子
地震半年デパート内は秋装ふ 紫藤 祥子
阿蘇五岳繋ぐ天界大花野 村上 朋子
復興や阿蘇の大地の蕎麦は実には 木村 信子
大地蹴る義足のダツシユ秋高し 吉田 幸子
床の間に地味に活けられ大芒 米山るみ子
溶岩原にいずこともなく残る虫 山本 栄子
さりげなく香水一滴退院日 佐藤 澄世

梅田 國雄
河北 幸一
佐藤せい子
中村トシエ
古莊喜佐子
山口 静子
山川 カヅ
松本 東亜

第32回 部落差別をはじめあらゆる差別をなくす 菊陽町人権子ども集会



現状と課題、集会の目的を話し合う実行委員

- 日時 12月3日(出) 午前9時~正午
- 場所 菊陽中学校体育館
- 内容 ステージ発表(武蔵ヶ丘中、菊陽北小、菊陽中部小、菊陽南小)、展示発表(菊陽中、武蔵ヶ丘北小、武蔵ヶ丘小、菊陽西小)

差別やいじめのおかしさに気付くために

この集会は子どもたち一人一人が差別やいじめのおかしさに気付くための集会です。家族や友達にもそのおかしさを伝えていってほしいと思います。皆さんは友達のことを考えて行動できていますか。この集会に参加して自分の行動を振り返ってみてください。
たくさんの参加をお待ちしています。

菊陽町人権子ども集会実行委員長
菊陽中学校3年 吉岡 明日佳

きくようカレンダー 11月

さん休 さんふれあ休館 図書休 図書館休館

1火	消費生活相談(大津町役場仮庁舎、午前10時～午後4時)	さん休 図書休
2水		
3木	文化の日	
4金		
5土		
6日	日曜窓口開庁(町民課・税務課)午前9時～午後1時(証明書発行のみ)	
7月	消費生活相談(菊陽町役場1階相談室、午前10時～午後4時)	
8火	消費生活相談(大津町役場仮庁舎、午前10時～午後4時)	さん休 図書休
9水	若年就職無料相談会(菊陽町役場1階相談室、午前10時～午後4時)	
10木	消費生活相談(菊陽町役場1階相談室、午前10時～午後4時)	
11金		
12土	すぎなみフェスタ2016(菊陽杉並木公園、午前9時開会)	
13日	日曜窓口開庁(町民課・税務課)午前9時～午後1時(証明書発行のみ)	
14月	消費生活相談(菊陽町役場1階相談室、午前10時～午後4時)	
15火	消費生活相談(大津町役場仮庁舎、午前10時～午後4時)	さん休 図書休
16水		図書休
17木	消費生活相談(菊陽町役場1階相談室、午前10時～午後4時)	
18金		
19土		
20日	鼻ぐり井手祭(鼻ぐり井手公園、午前9時30分～) 日曜窓口開庁(町民課・税務課)午前9時～午後1時(証明書発行のみ)	
21月	消費生活相談(菊陽町役場1階相談室、午前10時～午後4時)	
22火	消費生活相談(大津町役場仮庁舎、午前10時～午後4時)	さん休 図書休
23水	勤労感謝の日	
24木	消費生活相談(菊陽町役場1階相談室、午前10時～午後4時)	
25金		
26土	第12回陽っ子まつり(光の森町民センター、午前9時30分～)	
27日	第6回みんなできくようコンサート(菊陽町図書館ホール、午後2時30分～) 日曜窓口開庁(町民課・税務課)午前9時～午後1時(証明書発行のみ)	
28月	消費生活相談(光の森町民センター相談室、午前10時～午後4時)	
29火	消費生活相談(大津町役場仮庁舎、午前10時～午後4時)	さん休 図書休
30水	夜間納税相談(税務課)午後9時まで	

休日在宅当番医・薬局 11月

病院・薬局(午前9時～午後5時) 歯科(午前10時～午後4時)

3日	文化の日	武蔵しもむら医院 菊陽町 ☎(339)7561
		菊池都市医師会立病院 菊池市 ☎0968(25)2191
		熊本リハビリテーション病院 菊陽町 ☎(232)3111
6日		菊陽レディースクリニック 菊陽町 ☎(213)5656
		河野内科クリニック 菊陽町 ☎(233)1717
		七城木村クリニック 菊池市 ☎0968(26)9555
		勝久病院 大津町 ☎(293)5000
		木庭耳鼻咽喉科医院 菊池市 ☎0968(24)2551
		林田歯科クリニック 合志市 ☎(248)5088
13日		さくら調剤薬局菊陽店 菊陽町 ☎(233)0881
		なみかわ小児科 大津町 ☎(293)1163
		赤星医院 菊池市 ☎0968(25)2738
		笹原整形外科医院 菊陽町 ☎(232)1165
20日		いけだ泌尿器科・内科 菊陽町 ☎(233)1000
		たかはし歯科医院 菊池市 ☎0968(38)5199
		さとう医院 大津町 ☎(293)2550
		隈部医院 菊池市 ☎0968(25)2851
		樽美外科整形外科医院 大津町 ☎(293)2100
23日	勤労感謝の日	温耳鼻咽喉科医院 合志市 ☎(248)6188
		原田歯科医院 合志市 ☎(242)3285
		竹田津医院 大津町 ☎(293)2521
		中野クリニック 菊池市 ☎0968(25)5861
		光の森脳神経外科内科 菊陽町 ☎(232)7711
27日		岸眼科 菊池市 ☎0968(38)0075
		光の森調剤薬局 菊陽町 ☎(232)7811
		てらしま小児科医院 菊陽町 ☎(232)5151
		山岡胃腸科内科 合志市 ☎(248)9001
		岸病院 菊池市 ☎0968(38)2750
	菊池眼科 菊池市 ☎0968(25)5678	
	増永歯科医院 菊池市 ☎0968(25)2285	

※受診するときは各医療機関へ電話でご確認ください。最新情報は菊池都市医師会テレホンサービス☎0968(25)3300でご確認ください(歯科・薬局を除く)。
※薬局は菊陽町内のみを掲載しています。

さんふれあ 11月の休館日 1・8・15・22・29

11月のイベント

9日☎・16日☎ 13:00～ 押し花教室

13日☎ 16:30～ 第6回Jazzディナーライブ

16日☎ 12:30～ さんふれあ舞の会

23日☎☎ 9:00～ 秋の収穫感謝祭

26日☎ 17:00～ 第64回ふれあ館コンサート
“ミュージカルライブ”
出演：天然木
入場料：500円(ドリンクバー付き)

温泉

3日(休・祝):回数券デー(回数券+1枚サービス)
10日(休):レディースデー(女性半額)
17日(休):さんさんデー(半額・回数券+2枚サービス)
24日(休):メンズデー(男性半額)

直売所

11日(金)・25日(金):さん彩感謝デー(1,200円以上お買い上げの人に野菜1品プレゼント)
※なくなり次第終了。

毎週月曜日：元気が出る学校
毎週水曜日：元気が出る大学
毎週金曜日：さんさん元気クラブ

出生日	赤ちゃん	届出人	行政区
22	大山陽菜	千恵	緑陽台
22	森田楓	竜司	新陽台
21	三坂こころ	麻里	光7町内
20	福山上	慎治	境の松
19	江上	貴美子	光1町内
19	脇田	直弥	緑ヶ丘
18	奥村	恭平	境の松
17	田中	孝志	津久礼ヶ丘
15	富田	真幸	馬場
13	榊嶋	詩朗	光5町内
13	高村	了平	三里木北
12	岩下	剛大	光3町内
11	浅田	順也	光4町内
10	森本	昂太	青葉台
10	合谷	将孝	津久礼ヶ丘
10	坂井	淳	あさひヶ丘
9	松本	剛	沖野
7	吉川	瑞紀	北新山
7	田中	啓介	中尾
5	永吉	雅彦	三三木北
5	黒木	孝泰	三三木
5	井本	慶一郎	下原
2	上田	隆生	中尾
2	石堂	沙也加	津久礼ヶ丘
9/1	矢野	裕里加	あさひヶ丘
8/23	河野	泰明	三三木北
8/2	田中	智也	ひばりヶ丘
7/29	高野	太佑	上津久礼

善意の灯

9/22 金澤 花立
22 安部陽麻里 蓮
23 今東 大也 孝之 新山
24 竹下 愛璃 達也 緑ヶ丘
24 新屋敷 律子 達郎 緑ヶ丘
27 渡邊 綾花 千博 鉄砲小路
29 前田 紫音 優樹 三三木
29 田尻さくら 真明 杉並台

9/5 高木カツ子 古閑原
15 西田富治男 上津久礼
19 横尾江津子 南花立
20 北岡えり子 南八久保
22 内村 廣幸 中代
24 上村 昭爾 東ヶ丘
28 西本ヨシエ 中代
29 井芹 玲子 馬場
29 金芳 幹雄 84歳 武8町内
30 松出 義輝 84歳 曲手

■香典返し(敬称略)
瀧ひろ子(故寛)
松本ツナ子(故富雄)
北岡 清(故えり子)
福田八重子(故横尾江津子)
西田 聖子(故富治男)

8久保 八久保
鉄砲小路 鉄砲小路
南八久保 南八久保
南花立 南花立
上津久礼 上津久礼

ご冥福をお祈りします(9月届け出分)
い逝去 い芳名 年齢 行政区

ふれあい総合相談 11月

■心配ごと相談(午前10時～正午)

実施日	会場
19日(出)	ふれあい交流・福祉支援センター ☎(337)6830
26日(出)	老人福祉センター ☎(232)3966

■行政相談(午前10時～正午)

実施日	会場
12日(出)	老人福祉センター

■専門相談(午後1時～3時)受付：正午～

相談名	実施日	会場
法律	7日(月)	老人福祉センター
税金	18日(金)	ふれあい交流・福祉支援センター
財産相続	14日(月)	老人福祉センター
登記・法律相談	15日(火)	ふれあい交流・福祉支援センター
	21日(月)	老人福祉センター
	10日(休)	ふれあい交流・福祉支援センター
	17日(休)	老人福祉センター

●問い合わせ 社会福祉協議会 ☎(232)4832

■介護相談 随時(月曜～金曜日)

事業所名	電話
菊陽町社会福祉協議会居宅介護支援事業所	☎(232)3592

本山 一美(故義幸) 馬場
 ■ここにこ献金
 101歳長寿記念 藤本ハツコ 中代
 金婚表彰式記念 琴名流 旭真会
 ■その他の寄付
 夏祭りバザー益金 菊陽町商工会青年部・女性部
 夏祭りお化け屋敷益金 菊陽町PTA連絡協議会会長 田邊華奈
 レジ袋益金 J A菊池農産物市場菊陽店
 熊本地震復興支援義援金 外村歌謡教室
 屋久島町尾之間区 鹿兒島県熊毛郡屋久島町

ふれあぐん菊陽応援寄附金

武蔵ヶ丘1町内老人部あすなろ会
 以上のとおりご寄付いただきました。
 ここに報告し厚くお礼申し上げます。
 菊陽町社会福祉協議会(9月受け付け分)

篠崎 英二 様 (神奈川県)
 奥平 利夫 様 (和歌山県)
 宗前 千夏 様 (鹿兒島県)
 平野 英敏 様 (福岡県)
 井上真由美 様 (神奈川県)
 島山千亜希 様 (埼玉県)

ただいまきました寄附金は、貴重な財源として有効に活用させていただきます。ありがとうございました。