



農家さんが愛情込めて育てた野菜×尚網大学栄養科学科の学生考案レシピを紹介します。

苦手な野菜もおいしく食べられる！ 野菜たっぷりドライカレー

【材料】(2人分)

ご飯	160g
合挽き肉	200g
ピーマン	70g (2個)
玉ネギ	200g (中1個)
人参	60g (小1本)
トマト	200g (中1個)
サラダ油	大さじ1
カレー粉	大さじ1
ケチャップ	大さじ2
ウスターソース	大さじ1
コンソメ(顆粒)	小さじ2
塩	少々
こしょう	少々
卵	2個

【作り方】

- ① 玉ネギ、にんじん、ピーマンはみじん切りにする。トマトは縦に割ってから、ざく切りにする。
- ② フライパンにサラダ油を熱して玉ネギを炒め、火が通ったらにんじんとひき肉を加えてさらに炒める。
- ③ ②にトマトとAを加える。
- ④ ピーマンを加えてさらに強火で炒め、しっとり適度な水分を残す程度まで煮詰める。
- ⑤ 塩、こしょうで味を整える。
- ⑥ 器にご飯を盛り⑤を掛ける。目玉焼きを作って乗せたら完成。

トマトやピーマンなどの夏野菜と香辛料を生かした夏バテ予防の一品です。1日に摂取したい野菜の約半分量の野菜が入っています。ピーマンが苦手な子どもから大人までおいしく食べられる味に仕上げました！



ピーマン農家 松野 敬英さん(道明)

このレシピなら子どもも食べやすそうですね。ピーマンは毎年出回っていますが、今が旬の時期なので、ぜひ菊陽町で採れた新鮮でおいしいピーマンを食べてみてください。色つやが良く、へたがみずみずしいものがおすすめです。



尚網大学
生活科学部
川上研究室

表紙の写真



徐々に夏らしい雲が見られるようになった6月中旬、杉並木のそばを走る豊肥本線の電車を撮影。最近足踏切や駅のホームで見ることばかりでしたが、徐々に線路の振動と音を間近に感じ、どこか懐かしい気持ちになりました。

編集後記

6月前半は雨も少なく、空梅雨かと思っていたところの大雨。雨が少ないのも困りものですが極端な量が一度に降るのも困りものです。さて、今月の表紙は晴れた日に電車を撮影してみましたが、表紙で季節感を出すのは難しいですね。編集しているのは6月なので前半は夏らしさがあまりなく、後半は雨が多かったのですがどうしたものかと悩みました。結果合間の晴れた日に撮影しましたが、初夏の空がうまく伝わったでしょうか…。季節感を出せる写真が撮れるようになりたいものです。(上田)

ぼくの誕生日 わたしの誕生日 7月

なかよし園



うえだ けいか
上田 恵加さん
(中代)
平成24年7月11日生まれ

「私もしたい！」とさまざまなことに興味関心があります。鉄棒や竹馬も「先生見とって！」と楽しんでます。



いわもと しょうせい
岩本 翔星さん
(中代)
平成24年7月15日生まれ

小さいお友だちが困っていると「どうしたと？」と優しく声を掛け、手を差し伸べてくれる頼れるお兄さんです。

人 のうごき
平成30年5月末現在
()内は前月比

人口	41,503 (+56)
男	20,347 (+42)
女	21,156 (+14)
世帯数	17,024 (+50)

●出生/ 61 ●死亡/ 13
●転入/ 225 ●転出/ 217

今月の主な話題

- 2 限度額適用認定証 8月から自己負担限度額が変わります
- 3 新しい保険証を送ります
- 5 9月30日は町長・町議会議員補欠選挙の投票日です
- 7 外来植物「メリケントキンソウ」に注意
- 10 第43回菊陽町夏まつり

発行/菊陽町 〒869-1192 熊本県菊池郡菊陽町久保田2800
☎(232) 2111(代) FAX(232) 4923
URL http://www.town.kikyuo.lg.jp/

編集/総合政策課
☎(232) 2112(直通)
✉sogoseisaku@town.kikyuo.lg.jp



医療費が高額になるときは限度額適用認定証 8月から自己負担限度額が変わります

健康・保険課 国民健康保険係 ☎(232)4912

1カ月の医療費が高額になったとき、自己負担限度額を超えた分が「高額療養費」として支給されます。限度額は所得区分によって異なるため、あらかじめ認定証の交付を申請してください。

医療費が高額になるときは 限度額適用認定証の申請を

限度額適用認定証を病院に提示すると、窓口での負担は限度額までになります。

① 国民健康保険の人

■新規申請
事前に健康・保険課または西部支所に申請してください。

■更新

有効期限は7月31日です。引き続き必要な人は、8月中に申請してください。

■必要書類

国民健康保険証、印鑑、マイナンバーの分かるもの、認定証(既に交付を受けた人のみ)、委任状(代理人が申請する場合)

※国民健康保険税の滞納がある世帯には、認定証が交付されない場合があります。

② 後期高齢者医療保険の人

■新規申請

住民税非課税世帯と現役並みⅡの人は、認定証を発行しますので、健康・保険課または西部支所に申請してください。

■更新

有効期限は7月31日です。8月1日以降も引き続き当てる人は、保険証と一緒に新しい認定証(黄色)を送ります。

■必要書類

後期高齢者医療被保険者証、マイナンバーの分かるもの、印鑑

70歳から74歳の人へ 高齢受給者証を送ります

国民健康保険高齢受給者証の有効期限は7月31日です。7月下旬に今年度の高齢受給者証(白色)を送ります。8月1日以降、新しい高齢受給者証をお使いください。



後期高齢者医療被保険者の皆さんへ 新しい保険証を送ります

健康・保険課 国民健康保険係 ☎(232)4912

現在お持ちの保険証(水色)の有効期限は7月31日です。新しい保険証(黄色)を7月中に簡易書留で送りますので、8月1日以降は、新しい保険証をお使いください。

一部負担金の割合は所得で判定

新しい保険証に記載してある一部負担金の割合(窓口負担)は、平成29年中の所得で判定しています。

■負担割合

- ① 同一世帯の後期高齢者医療被保険者のうち、住民税の課税所得が145万円以上ある人がいる世帯 3割
- ② ①に当てはまらない世帯の被保険者 1割

保険料が決まりました

平成30年度の保険料が決まりましたので、7月中に保険料額決定通知書などを送ります。

新しい保険証は黄色です!

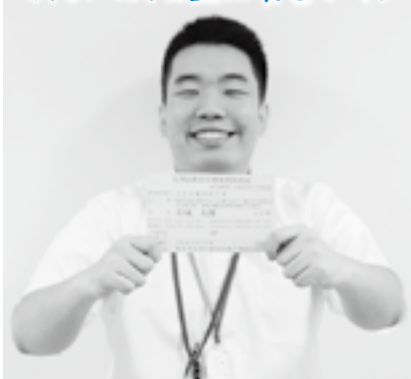

お得な歯科検診で美しい歯と健康を

この機会にぜひ受けてみませんか。

- 期間 平成31年2月末まで
- 場所 委託医療機関(要予約)
- 対象者 後期高齢者医療制度加入者
- 内容 歯と歯周の検診、健診結果の説明、歯科保健指導など
- 申込方法 健康・保険課または西部支所に保険証を持参し、受診券を受け取りに来てください。
- 費用 400円(町負担額: 3,500円)



虫歯を予防し健康な歯に

フッ化物洗口が始まりました

フッ化物洗口とは、フッ化物の水溶液でうがいする虫歯予防の方法です。フッ化物が歯を強くし、口内環境を改善する効果があります。

町内の保育園・幼稚園、小中学校で開始

今年も、むし歯予防事業の一つとして、町内の保育園・幼稚園、小中学校でフッ化物洗口を順次開始しています。

この事業は、平成26年から開始し、今年で5年目となりました。5月8日から菊陽西小学校でフッ化物洗口が開始され、毎週保護者の協力を得て、各教室に洗口液の配布・回収を行っています。

フッ素は自然界に広く存在します。フッ化物洗口に対する誤解の多くは、フッ素の量や使用濃度に対するものと言われています。斑状歯や急性中毒などの不安を抱いている人もいますが、指示された量や濃度を守って使用すればフッ化物は安全で効果的な虫歯予防になります。

新入生も、先生の合図に合わせて上手にうがいで



フッ化物の水溶液を準備する保護者



1年生のフッ化物洗口の様子

いました。今年もフッ化物洗口で虫歯を予防し、虫歯ゼロを目指しましょう。

■問い合わせ

健康・保険課 保健予防係 ☎(232)4912

8月から70歳以上の人の自己負担限度額(月額)が変わります

■70歳以上

※低所得者Ⅰ・Ⅱの人は変わりません。

負担割合	所得区分	外来(個人単位)		外来+入院(世帯単位)
		7月まで	8月から	
3割	現役並み	57,600円		80,100円+(医療費-267,000円)×1% (4回目以降の限度額44,400円)
	住民税課税所得	690万円以上(現役並みⅢ)	252,600円+(医療費-842,000円)×1% (4回目以降の限度額140,100円)	57,600円
		380万円以上(現役並みⅡ)	167,400円+(医療費-558,000円)×1% (4回目以降の限度額93,000円)	
	145万円以上(現役並みⅠ)	80,100円+(医療費-267,000円)×1% (4回目以降の限度額44,400円)		
1割	一般	7月まで	14,000円(年間上限14.4万円)	24,600円
		8月から	18,000円(年間上限14.4万円)	
	低所得者Ⅱ	8,000円		15,000円
	低所得者Ⅰ			

■70歳未満

所得要件	区分	3回目まで	4回目以降
901万円を超える	ア	252,600円+(医療費-842,000円)×1%	140,100円
600万円を超え901万円以下	イ	167,400円+(医療費-558,000円)×1%	93,000円
210万円を超え600万円以下	ウ	80,100円+(医療費-267,000円)×1%	44,400円
210万円以下(住民税非課税世帯を除く)	エ	57,600円	44,400円
住民税非課税世帯	オ	35,400円	24,600円



がん複合検診を受けましょう

健康・保険課 保健予防係 ☎(232)4912

がんの予防には、生活習慣の改善と、定期的にがん検診を受け早期発見することが大切です。自分が受けた検診項目を選んで受けることができますので、この機会に受けてみませんか。

対象者には、7月初旬に申込書を郵送します。送付された内容を確認してお申し込みください。
対象者で申込書が届かなかった場

合はお問い合わせください。総合健診受診者、町の間ドック申込者・受診者は対象外です。
実施期間：9月下旬～10月上旬

検診項目	内容	対象者
肺がん検診	胸部レントゲン	40歳以上
胃がん検診	胃透視	
大腸がん検診	便潜血	
腹部超音波検診	腹部超音波	40歳以上(男性)
前立腺がん検診	採血	
子宮頸がん検診	子宮頸部細胞診	40歳以上(女性)
乳がん検診	視触診+マンモグラフィ	
骨粗しょう症検診	超音波(かかと)	
特定健診 ^(※)	問診・身体測定・血圧・診察・血液検査・尿検査・心電図など	<ul style="list-style-type: none"> 国民健康保険被保険者(40歳以上) 後期高齢者医療被保険者

※社会保険(健保組合・協会けんぽ・共済組合など)加入者とその扶養家族は各医療保険者(保険証の発行元)に申し込み、各医療保険者の案内に従ってください。

平成26～28年度菊陽町集団健(検)診からのがん発見者数(人)

種別	肺がん	胃がん	大腸がん	子宮頸がん	乳がん
がん発見者数	13	4	13	8	22

その他のがん発見者数(肝がん、前立腺がんなど)15人



夏場は特に注意 食中毒に気を付けましょう

健康・保険課 保健予防係 ☎(232)4912

急な腹痛や下痢、おう吐などの症状で疑われるものの一つが「食中毒」です。家庭での食中毒を3つの原則、6つのポイントで防ぎましょう。

食中毒の原因

例年、夏場(6～8月)は細菌が原因となる食中毒が多く発生しています。その代表的なものは、腸管出血性大腸菌(O157、O111など)やカンピロバクター、サルモネラ属菌などです。

台所に潜む食中毒の危険

飲食店などでの外食時だけでなく、家庭にも食中毒の危険性が潜んでいます。

1 買物
2 消費期限の確認
3 家庭での保存
4 冷蔵庫などに食材を詰めすぎない
5 下準備
6 野菜などの食材も流水で洗う
7 生肉や魚などは生で食べるものから離す

食中毒予防の6つのポイント

- 1 買物
- 2 消費期限の確認
- 3 家庭での保存
- 4 冷蔵庫などに食材を詰めすぎない
- 5 下準備
- 6 野菜などの食材も流水で洗う
- 7 生肉や魚などは生で食べるものから離す

食中毒の発生場所

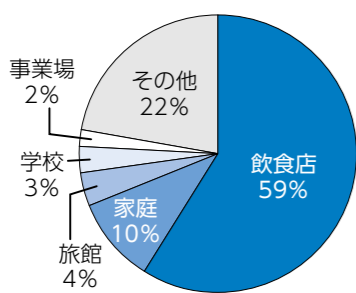

出典：食中毒統計資料(平成29年、厚生労働省)

食中毒予防の3つの原則

- 1 付けない
- 2 付けない
- 3 付けない

手にはさまざまな雑菌が付着して

太陽熱温水器と太陽熱利用システムの設置費用の一部を補助します

対象者

自己が所有し居住する町内の住宅に対象機器を設置する人、または対象機器を設置した住宅を購入する人で、一定の要件に当てはまる人

補助金額

対象機器の設置費用の5分の1の額(限度額5万円)

注意事項

補助を受けるには、設置、購入する前に事前手続きが必要です。詳しくは町ホームページに掲載しています。

問い合わせ

環境生活課 環境係 ☎(232)2114



9月30日(日)は

町長・町議会議員補欠選挙の投票日です

任期満了(10月13日)に伴う菊陽町長選挙と、町長選挙と同時に町議会議員補欠選挙の日程は、次のとおりです。

なお、町議会議員の欠員数は、6月21日現在1人となっています。

選挙期日(投開票日)

9月30日(日)

告示日(立候補受付)

9月25日(火) 午前8時30分～午後5時



大切な投票を忘れずに

問い合わせ

選挙管理委員会 ☎(232)2111

ハートフルパス(障がい者等用駐車場利用証)の申請・交付が菊陽町で行えるようになりました

障がい者等専用駐車場を適正に利用していただくため、障がいのある人や高齢者、妊産婦など、歩行が困難な人に対して、県内共通の「ハートフルパス(利用証)」が交付されます。

その手続き(申請・交付)が、7月2日(月)から、福祉課と西部支所で行えるようになりました。

対象(手帳などの添付書類が必要です)

次のいずれかに該当する歩行困難な人

- ・身体障害者手帳を持っている人(該当要件あり)
- ・療育手帳を持っており、障害の程度欄が「A」の人
- ・精神障害者保健福祉手帳を持っており、等級が「1級」の人
- ・介護保険被保険者証を持っており、要介護状態区分が「要介護1」以上の人
- ・妊産婦で妊娠7カ月～産後3カ月の人
- ・けがなど、医師の診断により歩行困難と認められる人



期限なし

期限あり

申し込み・問い合わせ

福祉課 障がい福祉係 ☎(232)4913
西部支所 ☎(237)6555



ペットの飼育マナーを守りましょう

環境生活課 環境係 ☎(232)2114

飼い主の皆さん、ペットのふんの後始末はきちんとしていますか。放し飼いなどで近所に迷惑をかけていませんか。ペットの飼い方について家庭でもう一度考えてみましょう。

「犬」を飼っている皆さんへ



■放し飼いは禁止されています
放し飼いをすると▼犬にかまれた事故などで加害犬と疑われる▼交通事故などで負傷する▼他人に迷惑を掛ける▼他の犬から病気の感染を受けるといった可能性があります。

■散歩のマナー

① 飼い犬はリードにつなぎましょう
飼い犬をリードにつなぎず公共の場所を歩くのはマナー違反です。放している犬は、道路に飛び出したり、他の犬とけんかしたり、他人に飛びついたりするかもしれません。犬の命を守り、他人に迷惑をかけないようにすることは、飼い主の責任です。

② 犬のふんは持ち帰りましょう
飼い犬が散歩中にしたふんを放置するのはマナー違反です。知らずに踏んだり、草刈りの際に飛び散ったりして嫌な思いをしている人がいます。畑のあぜに放置されたふんは農作業者に大変迷惑をかけます。排便場所をしつけるか、飼い主が責任をもって持ち帰り、乾かして「燃やすごみ」に出してください。

③ 犬のおシッコを他人の家の塀や門などにさせないようにしましょう
他人の家の塀や門などにオシッコをさせるのはマナー違反です。犬の習性だからと野放しにするのはやめて、飼い主が主導権を持った散歩をしましょう。

■ 飼えなくなっても捨てないで
子犬が産まれたり、引越越しなどで、どうしても犬が飼えなくなった時は、必ず新しい飼い主を探してください。絶対に捨ててはいけません。



けがをする恐れがあります 外来植物「メリケンソウ」に注意

環境生活課 環境係 ☎(232)2114

南アメリカ原産の外来植物「メリケンソウ」は、公園、庭、空き地などの芝生などに生育し、5月～6月頃に実をつけます。この実の種子が固いとげ状で、触ると刺さってけがをする恐れがあります。

■各地で生育域を広げています
このメリケンソウは特定外来生物に指定されていますが、最近では広域的な繁殖が確認されており、注意する必要があります。

危険な時期は、硬い実をつける5月～6月ごろです。実はバラバラになりやすく、飛散することによって繁殖域を広げます。

発芽の時期は秋頃で、3月ごろに開花するため、花を付けて硬い実になる3月頃までに抜き取って除去し

たり、薬剤などで枯らしたりする方が有効です。

なお、実が固くなった時期の刈払い機による刈り取りは種子を拡散させるため望ましくありません。また、実が固くなった時期に素手で抜き取ることは危険です。種子が飛散し生育域が広がらないよう、駆除する際にはご注意ください。

また、芝生や草むらでは、直接座らない、手を突かない、はだして歩かない、などの注意が必要です。



公園に生えている様子

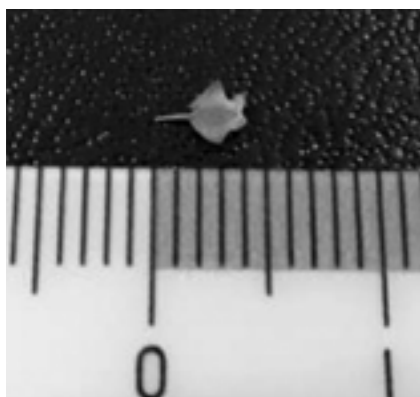

とげの部分

「猫」を飼っている皆さんへ

猫には飼育方法の法規定がないため「放し飼いが当然」という風潮がありますが、そのため知らないところで悪さをして他人に迷惑をかけることが多くあります。次のことに注意して飼ってください。

- 自宅敷地内でふん尿をする場所をしつける
- 首輪を付けて野良猫と区別する
- できる限り室内で飼う
- 飼い猫がふん尿やごみの散らかし、車に傷を付けたことなどを知らずすぐに責任を持って対応する
- 管理ができない猫を増やさないために、必要に応じて不妊・去勢手術をする

野良猫への餌やりはやめましょう

野良猫がかわいそうだからといって餌を与えると住み着くようになります。繁殖して数が増え、近隣住民の迷惑となるおそれがあるため、無責任な餌やりはやめましょう。また、ペットの飼い方で困ったときや、負傷した猫を発見したときは菊池保健所にご相談ください。

■ 問い合わせ
菊池保健所 ☎0968(25)4135

狂犬病予防注射はお済みですか

犬の登録と毎年1回の狂犬病予防注射が法律で義務付けられています。対象は生後91日以上の犬です。病気などの場合は獣医師にご相談ください。未接種の場合は速やかに接種させましょう。接種できるかどうかは、各動物病院に電話でご確認ください。

次の場合はすぐに届け出を

- 右の動物病院以外で接種したとき
- 新しく犬を飼いだしたとき
- 犬が死亡したとき
- 犬の所有者が変わったとき

委託動物病院

病院名	住所	電話番号
アニマル動物病院	菊陽町武蔵ヶ丘北1丁目10番37号	☎(337)4100
あーす動物病院	菊陽町原水1187番地8	☎(233)0012
ほっぺ犬猫病院	菊陽町新山2丁目2番16	☎(292)3088
大塚動物病院	菊陽町津久礼53番地3	☎(232)7254
さくら動物病院	菊陽町津久礼2179番地2	☎(340)2022
光の森にしぐち動物病院	菊陽町光の森7丁目25番地5	☎(232)8470
池田獣医科	大津町室2118番地5	☎(293)2665
大津動物クリニック	大津町陣内317番地1	☎(293)5654
ハーベスト動物病院	大津町室213番地14	☎(292)0500
パークマイヤー動物病院	大津町引水690番地10	☎(294)2577

新農業委員制度がスタート

新しい農業委員と農地利用最適化推進委員を紹介します

任期満了と法改正に伴い、新しい農業委員が議会の同意を得て町長から任命されました。また、新たに農地利用最適化推進委員が新設され、農業委員会から委嘱されました。任期は平成30年5月7日～平成33年5月6日です。

農業委員

農業委員は、法により市町村に設置が義務付けられており、農地法などに基づく許認可事務のほかに、農地などの利用の最適化(担い手への農地利用の集積と集約化、遊休農地の発生防止・解消、新規参入の促進)の推進のために活動しています。

■農業委員一覧(敬称略)

1 川端 哲男(馬場楠) ※職務代理者	6 内藤 文紀(花立)
2 河北 安之助(出分)	7 宮村 澄孝(杉並台)
3 磯部 一輝(上津久礼)	8 可村 岸雄(馬場)
4 堀川 眞助(柳水)	9 坂本 里美(大堀木)
5 本田 和寛(鉄砲小路) ※会長	

農地利用最適化推進委員

農地利用最適化推進委員は、農業委員と力を合わせて、担当区域の担い手への農地集積や、遊休農地の発生防止・解消、新規参入の促進などの活動を行います。

■農地利用最適化推進委員一覧(敬称略)

1 鍋島 敬一(井口)	6 山下 芳廣(古閑原)
2 坂本 哲也(辛川)	7 紫藤 淳(中尾)
3 上田 幹雄(中代)	8 古庄 隆光(馬場)
4 新川 栄二(川久保)	9 渡邊 幸伸(新町)
5 大竹 計理(下津久礼)	

■ 問い合わせ
農業委員会 事務局 ☎(232)4924



皆さんの知識と経験を町の政策に生かしませんか

政策提案を募集します



総務課 総務法制係 ☎(232)2111

② 政策提案者署名簿

③ その他、提案に関係する資料など
※①と②は、専用の様式で提出してください。様式は総務課か西部支所でお渡しします。また、町ホームページからもダウンロードできます。
■ 提出方法
総務課へ持参し、提出してください。

■ 注意事項

町では、町民の皆さんの知識や経験を生かし、住みよいまちづくりのために政策を提案できる「政策提案手続」という制度を設けています。町は、提案が有効な政策などであるかを検討し、提案の採用、または不採用を決定します。採用すると決定した場合は政策などの立案をし、提案の実現に向けて具体的な取り組みを進めていきます。

○ 提出する場合は、手続きなどについて詳しく説明しますので、事前に総務課総務法制係にご連絡ください。
○ 提案は、原則として町の総合計画に沿った内容である必要があります。
○ 政策提案者署名簿には、満18歳以上の町民50人以上の署名が必要です。

■ 募集期間

7月2日(月)～31日(火)
午前8時30分～午後5時15分
(土・日・祝日を除く)

■ 提出書類

① 政策提案書

※「町民」とは、町内に住所がある人、町内に通勤通学をしている人、町内に事務所・事業所がある人、または町内でコミュニティ活動などを行っている個人・団体をいいます。



創価学会熊本平和会館 災害時の一時避難所利用に関する協定を締結

総務課 復興推進係 ☎(232)2111

■ 対象地区

創価学会熊本県事務局と3月、災害時における創価学会熊本平和会館施設の一時避難所利用に関する協定を締結し、この度、本協定の運用基準を決定しました。

武蔵ヶ丘北小学校区の一部

■ 一時避難所の開設基準

〈地震〉 震度5強以上で協議
〈大雨〉 降雨量により協議

■ 一時避難所の開設期間

災害発生後7日以内

■ 周知方法

防災行政無線の放送、対象地区の区長へ電話連絡など

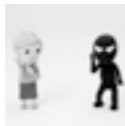

消費者トラブル注意報 「不用品買取」をうたう事業者に注意

菊陽町消費生活相談窓口 ☎(232)2112

■ アドバイス

震災で出た不用品を処分しようと思いい、インターネットで検索すると「不用品買取」と名のついた事業者がヒットした。ところが、事業者名には「買取」と付いているのに、業務内容を確認すると実際は「買取」ではなく、有料で「回収」を行う事業者だった。

事業者が消費者に金銭を支払う「買取」なのか、消費者が事業者に金銭を支払って依頼する「回収」なのかしっかり確認しましょう。回収を依頼する際は、作業前に見積金額を必ず確認し、金額に納得できない場合や、事業者が曖昧な回答しかしない場合はきっぱりと断りましょう。

町立保育所で勤務する保育士・看護師・調理員・事務補助募集

職種	任用期間	勤務時間	賃金・報酬	採用人数	備考
臨時保育士	6カ月(更新あり)	月～土のうち5日 午前7時～午後6時 時のうち7時間45分	日給： 8,140円 (担任手当： 月額 8,000円)	7人程度	雇用保険あり 社会保険あり 通勤手当あり
非常勤看護師(町立7園を巡回)	6カ月(更新あり)	月～金 (月16日以内) 午前8時30分～午後5時15分	日給： 8,140円	2人程度	雇用保険あり 社会保険あり 通勤手当あり
民営化事務補助(対象園を巡回)	6カ月(更新あり)	月～金 (月16日以内) 午前8時30分～午後5時15分	日給： 6,010円	1人	雇用保険あり 社会保険あり 通勤手当あり
非常勤調理員	6カ月(更新あり)	月～土のうち5日 午前8時30分～午後5時15分のうち4～6時間	時給：824円	1人	雇用保険あり 社会保険なし 通勤手当あり

■ 応募方法

平日の午前9時～午後5時までに、子育て支援課保育所係に履歴書(写真付)を持参するか、郵送してください。面接日は後日連絡します。

■ 申し込み・問い合わせ

〒869-1192(住所不要)
菊陽町役場 子育て支援課 保育所係
☎(232)2202

事業の効果を検証

菊陽町まち・ひと・しごと創生総合戦略推進会議

平成30年度第1回目の会議を、5月28日に役場で開催しました。会議では、平成29年度に実施した地方創生事業の説明のほか、町が力を入れて実施している「きくよう健康倶楽部」や「タニタ監修きくよう健康メニュー」の取り組みが紹介されました。委員からは、「きくよう健康倶楽部」の取り組みについて、「良い取り組みであるが、まだ参加者が少ない。積極的に町民の皆さんを巻き込んで進めて欲しい」との意見が出されました。



町が取り組む事業に対して多くの質問や意見がありました

■ 問い合わせ

総合政策課 地域振興係 ☎(232)2112

国民年金保険料の納付に困ったら

経済的に国民年金保険料の納付が困難な場合は、免除または猶予される制度があります。保険料を未納のまま放置すると、将来の老齢基礎年金だけでなく障害基礎年金や遺族基礎年金が受給できない場合があります。



平成30年度免除・納付猶予申請

■ 受付開始月

① 学生納付特例：4月

② 免除・納付猶予：7月

■ 対象期間

① 学生納付特例：4月～翌年3月

② 免除・納付猶予：7月～翌年6月

■ 所得審査

① 免除：本人、配偶者、世帯主それぞれの前年所得が一定額以下の場合。所得額に応じて、全額、4分の3、半額、4分の1が免除されます。一部免除の人は、免除後の保険料を納付する必要があります。

② 納付猶予：本人、配偶者それぞれの前年所得が一定額以下の場合

③ 学生納付特例
本人の前年所得が一定額以下の場合

■ 申請に必要なもの

- 個人番号通知カード(個人番号カード)または年金手帳
 - 免許証など本人確認書類
 - 印鑑
 - 有効期間が記載されている学生証または在学証明書(学生納付特例申請をする場合)
 - 離職票または雇用保険受給資格者証(失業者の場合、所得額が0円で審査されます)
- ※納付猶予は50歳未満で学生以外の方が対象です。
※免除は一部老齢基礎年金受給額に反映されますが、納付猶予及び学生納付特例は反映されません。

■ 問い合わせ

町民課 年金係
☎(232)4914

菊陽町職員を募集します

職種	区分	採用予定数	受験資格
行政	大学卒業程度	4人程度	①平成元年4月2日～平成9年4月1日に生まれた人 ②大卒または卒業見込みの人
一般事務	高校卒業程度	2人程度	①平成9年4月2日～平成13年4月1日に生まれた人 ②高卒、短大卒または卒業見込みの人
土木	高校卒業程度	2人程度	平成元年4月2日～平成13年4月1日に生まれた人
保健師	資格免許職	1人程度	①昭和53年4月2日～平成11年4月1日に生まれた人 ②保健師免許を取得または採用時までに取得見込みの人

- 試験日 1次試験 9月16日(日) 先明記の返信用封筒(A4サイズが入るもの)を同封し、総務課へ請求してください。
- 試験会場 熊本県立翔陽高等学校(大津町) 試験に関する詳しい内容は、試験要領や菊陽町ホームページをご覧ください。
- 受付期間 7月23日(月)～8月10日(金)(土・日除く) 午前8時30分～午後5時15分
- 受験申込用紙などの請求 受験申込用紙・試験要領は、総務課と西部支所に用意しています。郵便で請求する場合は、封筒の表に「菊陽町職員(試験職種名)採用試験申込書請求」と朱書きし、140円切手を貼った宛先へ送付してください。 菊陽町役場 総務課 人事秘書係 ☎(232)2111
- 申し込み・問い合わせ 〒869-1192(住所不要) 菊陽町役場 総務課 人事秘書係 ☎(232)2111

菊池広域連合消防本部職員を募集します

職種	区分	採用予定数	受験資格	勤務先・職務内容
消防	高校卒業程度	5人程度	平成6年4月2日～平成13年4月1日に生まれた人	菊池広域連合消防本部(署)に勤務し、消防業務に従事する
救急救命士	2人程度	平成3年4月2日以降に生まれた人で、救急救命士法(平成3年法律第36号)により救急救命士の免許を取得している人		

- 試験内容 1次試験 筆記試験(高校卒業程度)
- 試験日 1次試験 9月16日(日) 2次試験 11月上旬(予定)
- 試験会場 1次試験 熊本県立翔陽高等学校(大津町) 2次試験 菊池市、大津町(予定)
- 受付期間 7月23日(月)～8月10日(金)(土・日を除く) 午前8時30分～午後5時15分
- 申込用紙の請求 申込用紙は、菊池広域連合消防本部および各消防署に用意しています。また、ホームページからも取得可能です。詳細は、菊池広域連合掲示板またはホームページをご覧ください。
- 申し込み・問い合わせ 〒869-1102 熊本県菊池郡菊陽町大字原水7-1 菊池広域連合消防本部 総務課 ☎(232)9340

自衛官募集

職種	受験資格	受付期限	試験日
航空学生	海：18歳以上23歳未満の人(高卒、高専3年次修了またはその見込みの人) 空：18歳以上21歳未満の人(高卒、高専3年次修了またはその見込みの人)	9月7日(金)	1次：9月17日(月・祝) 2次：10月15日(月)～21日(日) 3次：(海)11月22日(木)～12月19日(水) (空)11月17日(土)～12月20日(金)
一般曹候補生	18歳以上27歳未満の人		1次：9月21日(金)～23日(日) 2次：10月12日(金)～17日(木) ※いずれか1日を指定されます。

- 問い合わせ 自衛隊熊本地方協力本部 菊池分駐所 ☎0968(24)2772
- 自衛官募集ホームページ <http://www.mod.go.jp/gsd/jieikanbosyu/>

今年も暑い夏がやってくる!

第43回 菊陽町夏まつり

第43回菊陽町夏まつりを開催します。詳しくは後日配布のチラシをご覧ください。

期日 8月4日(土) 入場無料

会場 菊陽杉並木公園

ステージ情報

ステージ第一部では、菊陽武蔵剣豪太鼓による太鼓演奏ほか地元団体による発表を予定しています。

ゲスト情報

ステージ第二部では、熊本を拠点に活動中の若手アーティスト Salah と四季彼方、タイチジャングルに加え、名曲「翼の折れたエンジェル」で有名な中村あゆみによる熱いステージをお届けします。

タイムスケジュール(予定)

- 午後4時30分 開場
- 午後5時 ステージ第一部
- 午後7時 町民総踊り
- 午後7時15分 ステージ第二部
- 午後8時45分 フィナーレ(花火)
- 午後9時 終了

中村あゆみ



タイチジャングル

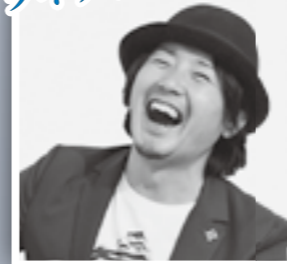

Salah



四季彼方



町民総踊りの練習会

- 総踊り(菊陽音頭)の練習会を次の日程で開催します。皆様のご参加をお待ちしています。
- 日時 7月30日(月) 午後6時～(1時間程度)
- 場所 菊陽中学校体育館
- 問い合わせ 生涯学習課 ☎(232)4917

寄付金を募ります

夏まつり実行委員会では、夏まつりの趣旨に賛同いただける各種団体・企業・町民の皆さまからの寄付金を募っています。町民みんなで創り上げる夏まつりを目指して皆さまのご協力をお願いします。

周辺地図(通行止め時間午後5時～10時)

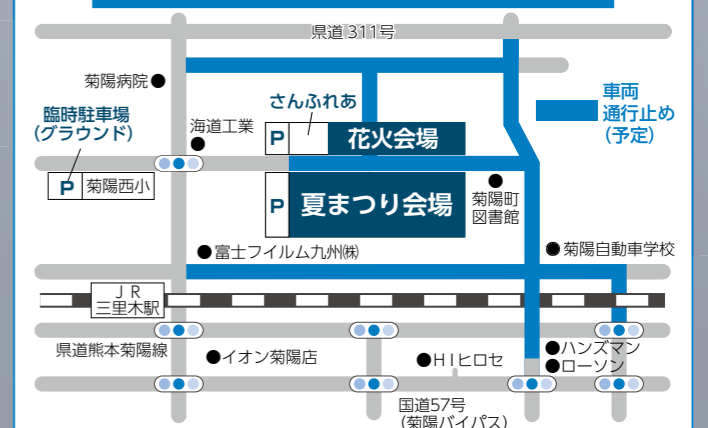

※駐車場には限りがありますので、できるだけ徒歩・自転車・公共交通機関でご来場ください。
※安全確保のため、花火開始前から杉並木陸橋の歩道を封鎖します。

- 問い合わせ 菊陽町夏まつり実行委員会事務局(菊陽町商工会内) ☎(232)2757



交通ルールを守ろう

大津地区交通安全子ども自転車大会

大津警察署管内小学校対象の大津地区交通安全子ども自転車大会が6月9日、本田技研工業(株)健保体育館で開催されました。

大会には、5校8チーム計32人が参加し、本町からは菊陽南小学校が出場。幅30㍓の通路とスラローム走行などが待ち受ける難関コースがある実技や学科で競い合い、見事3位入賞を果たしました。

児童たちはこの日のために朝早くから一生懸命練習に取り組み、交通安全を学びました。



3位入賞を果たした菊陽南小チーム

人形劇で楽しむ昔話

人形劇ぶっくる第16回定期公演

菊陽町図書館を拠点に活動する「人形劇ぶっくる」の第16回定期公演が6月3日に開催され、図書館ホールは満員の観客で賑わいました。

昔話「たのきゅう」では、人形たちの仕草や素早い動きに歓声が上がりました。「みんなでうたおう」のコーナーでは、子どもたちに人気の歌などを披露。観客も一緒に歌や踊りを楽しみました。

公演終了後は人形たちがホワイエに並んでお見送り。観客は笑顔で人形たちと触れ合いました。



昔話「たのきゅう」の一場面

ごみの減量を目指す

平成30年度環境美化推進委員会議

各地区の環境美化推進委員による会議が5月16日、杉並木公園管理センターで行われました。環境美化推進委員は、地域住民に対してごみに関する情報提供や分別のアドバイス、ごみステーションを見回って違反ごみの有無を確認するなどの役割を担っています。

会議では、町から委員の活動内容とごみ減量化のための補助金制度についての説明が行われ、地域でのごみ問題やごみの減量化、リサイクル活動などの重要性の再確認が行われました。



ごみの減量について説明を受ける委員の皆さん

練習の成果を発揮

九州パワーリフティング大会で最優秀選手賞

福岡県で4月29日に開催された九州パワーリフティング選手権大会で、松尾匠作さん(八久保)が59kg級で1位に輝き、大会の最優秀選手に選ばれました。

大会前に右足と左肩を痛めるアクシデントに見舞われながらも、減量と練習を重ね、見事1位となった松尾さん。今後の目標について「目標にしていた全日本標準記録の515kgには届きませんでしたが、全日本選手権大会に出場できるよう練習を重ねていきます」と話しました。



練習を積み重ねて全日本選手権大会を目指します

感謝の気持ちを込めて

父の日に牛乳(ちち)を贈ろう

町の酪農業者が運営する熊本市酪農農業協同組合婦人部の古田朱実部長(新山)と相馬由香副部長(南方)が6月14日、後藤町長と吉野副町長、上川教育長に牛乳を贈呈しました。

これは牛乳は健康な体を保つために必要なたんぱく質を多く含んでおり、牛乳の「ちち」と父の日をかけた贈り物として消費を拡大させるキャンペーンの一環です。来年の父の日には、日頃の感謝の気持ちを込めて牛乳を贈りませんか。



「健康に気を付けてください」と牛乳が手渡されました

レベルの高いリーダーを目指して

菊陽町ジュニアリーダー開講式

菊陽町ジュニアリーダーの開講式を6月9日、ふれあいの森研修センターで実施しました。

今年度は9人の小中学生が野外活動、ボランティア活動などの体験を通して、リーダーに必要なスキルを身に付けます。今回の開講式では、シニアリーダーを講師に招き、ジュニアリーダーとしての役割などに関する講話とレクリエーションがありました。

参加者の一人は「1年間の活動を通してレベルアップすることを目標に頑張ります」と話しました。



レクチャーを受ける子どもたち

青空の下

4小学校運動会

晴天に恵まれた5月27日、菊陽中部小学校、菊陽北小学校、武蔵ヶ丘小学校、武蔵ヶ丘北小学校で運動会が開催されました。

徒競走やリレーでは、多数の保護者が大きな声援を送る中、子どもたちは暑さに負けず力強い走りを見せました。

また、綱引きや玉入れなど学年を超えた競技も多数行われ、競い合いながらも和気あいあいと運動会を楽しむ子どもたちの姿が見られました。



力を尽くして走りました

命の大切さと交通安全への願い

菊陽自動車学校がひまわりの植ええ

菊陽自動車学校と県警などが協力し、5月18日にさんふれあ敷地内でひまわりの植ええを行いました。

この事業は、交通事故で亡くなった幼稚園児が育てていたひまわりの種を、警察官が受け取って署内に植えたところ大きく咲いたことから、全国にひまわりを咲かせて命の大切さと交通安全を訴える「ひまわりの絆プロジェクト」の一環として行われました。

参加者の一人は「植えたひまわりが大きく咲き、交通事故がなくなることを願っています」と話しました。



大きく咲くことを祈りながら植える参加者

お知らせ
結婚50周年金婚式
婦を表彰します



熊本日日新聞社と共催で結婚50周年を迎える夫婦を表彰します。

- 日程 9月14日(金)
場所 菊陽町図書館ホール
対象者 昭和43年(1月1日〜12月31日まで)に結婚した夫婦(ただし、結婚50周年をすぎた夫婦で、金婚夫婦表彰式典に参加していない夫婦も該当します)
申込方法 介護保険課や西部支所、各町民センター、ホームページに掲載している申込書に必要事項を記入し提出
その他 式典参加を申し込んだご夫婦には、後日案内状を送付します。届かない場合はお問い合わせください。
問い合わせ 介護保険課 介護予防係
☎(232)2366

ひきこもり相談会

ひきこもりで悩む18歳以上の本人、家族などの面接相談に専門スタッフが対応します。

- 日時 8月10日(金)、12月14日(金)
午後1時30分〜4時30分
場所 菊池保健所
申込方法 電話で申し込む
申込日時 毎週月・火・木曜(祝日除く)午前9時〜正午、午後1時〜3時
申し込み・問い合わせ 熊本県ひきこもり地域支援センター
☎(386)1177

自死遺族のご家族へ個別相談「こいがたらね」

家族や大切な人を自死で亡くした人たちが、悩みや苦しみを分かち合い、心を癒すための個別相談やつどいを開催しています。お気軽にお問い合わせください。

- 場所 県精神保健福祉センター(熊本市東区)
【個別相談】(要予約)
日時 奇数月・第2木曜日
偶数月・第2・第4木曜日
午後1時30分〜4時30分(12月のみ第2・第3木曜日に開催)
☎(352)6925

「こいがたらね」(予約不要)

先の大戦で父などを亡くした戦没者の遺児を対象に、旧戦域を訪れ、慰霊追悼や現地の人々との友好親善を深めるための事業への参加者を募集しています。日程や費用など、詳しくはお問い合わせください。

- 日時 奇数月・第4木曜日
午後2時〜4時
問い合わせ 県精神保健福祉センター(平日午前9時〜午後4時)
☎(386)1166

戦没者遺児による慰霊友好親善事業

- 実施地域 ①広域地域 ビスマーク諸島、東部ニューギニア、西部ニューギニア、北ボルネオ・マレー半島、マリアナ諸島、トラック・パラオ諸島、フィリピン、ソロモン諸島、ミヤンマー・タイ、台湾・バシール海峽、マーシャル・ギルバート諸島、中国
②特定地域 西部ニューギニア、東部ニューギニア、ミヤンマー
問い合わせ 日本遺族会事務局
☎03(3261)5521
申し込み 熊本県遺族連合会
☎(352)6925

子育て座談会

里親さんから子育て体験談を聞く座談会です。里親制度の説明もあります。

- 日時 7月14日(出)
午後2時〜4時(受付開始午後1時半)
場所 光の森町民センター
対象者 里親制度や子育てに関心のある人など
申込期限 7月12日(出)
申し込み・問い合わせ 特定非営利活動法人優里の会
☎070(5485)8365

夏休み子ども定期券「キッズパス」の販売

夏休み期間中、小学生以下を対象とした便利でお得な夏休み子ども定期券「キッズパス」を販売します。キッズパスは夏休み期間中、熊本県内のバス(一部除く)・電鉄電車・熊本市電に乗りできます(JRは不可)。

- 販売開始日 7月6日(出)
利用期間 7月21日(出)〜9月2日(出)
対象者 小学生以下(住所は問いません)
販売金額 千円(税込)
必要書類 顔写真縦3センチ×横2.5センチ、年齢を証明する公的証書(本人購入の場合は名札で可)
その他 販売場所など詳しく

学校の給食調理員を募集します

Table with 6 columns: 職種, 勤務日・任用期間(予定), 勤務時間, 報酬, 応募条件, 勤務内容, 備考. Details include 非常勤給食調理員, 1学期:任用日~7月31日(火), 7時間45分, 日給6,590円, 不問, 給食の調理など.

定員 若干名
申込方法 7月2日(月)~13日(金)(郵送の場合は当日消印有効)に写真付きの履歴書を学務課に持参または郵送してください(持参の場合、最終日受付は午後5時15分まで)。面接日は個別に連絡します。
申し込み・問い合わせ 〒869-1192(住所不要) 菊陽町役場 教育委員会 学務課 ☎(232)4918

健康・保険課で勤務する臨時職員(保健師)を募集します

Table with 5 columns: 職種, 任用期間・勤務時間, 賃金・勤務日数, 応募条件, 勤務内容, 備考. Details include 保健師1人, 6カ月(更新あり), 8,290円/月21日, 保健師免許・普通自動車免許(AT限定可), 母子保健業務・成人保健業務.

応募方法 履歴書(写真付き)、保健師免許証を平日の午前9時~午後5時に、健康・保険課保健予防係まで持参してください。持参時に面接を実施しますので、事前に連絡してお越しく

就職マッチングフェア in おおぶ

地元を代表する製造企業6〜8社が事業内容や仕事内容を説明します。書類選考なしで企業の担当者と話すことができる貴重な機会です。

- 日時 7月28日(出)
午後1時〜4時(受付:午後0時30分)
場所 大津町町民交流施設 オークスプラザ
対象者 正社員での就職・転職を考えている人
※年齢・経験は問いません。履歴書不要、服装自由です。
問い合わせ あてるプラス
☎(312)4610

水の日記念シンポジウム

8月1日の水の日を記念し、地下水の恩恵や保全のための情報を知りましょう。

- 日時 7月31日(出)
午後2時30分〜4時30分
場所 熊本ホテルキャッスル
内容 地下水保全顕彰制度認定書の交付、講演など

募 集

養成講座受講生募集

Table with 2 columns: 日時, 内容. Details include 7月20日(金) 低栄養予防・地域福祉概論, 8月17日(金) 口コミ・認知症, 9月21日(金) 介護予防概論, 10月19日(金) 口腔機能向上.

定員 150人
申込方法 7月2日以降に住居、氏名、電話番号を連絡
申し込み・問い合わせ ※当日参加も可能です。公益財団法人くまもと地下水財団 ☎(227)6678

菊陽町地域未来塾指導者募集

中学3年生を対象とした基礎的学習の指導ボランティアを募集します。

- 期間 9月〜2月末(週2〜3回)
午後5時〜6時30分(予定)
場所 武蔵ヶ丘コミュニケーションセンター・中央公民館
対象者 元教職員、講師経験者、教職を目指す大学生など
謝礼 有り
問い合わせ 生涯学習課 生涯学習係
☎(232)4917

夏休みジュニアボウリングスクール

1Aコース:7月25日(出)
午後4時30分〜6時
2Bコース:8月2日(出)
午後4時30分〜6時
3Cコース:8月4日(出)
午前10時30分〜正午

- 場所 菊陽ボウル
対象者 菊池郡内在住の年長児〜中学生
費用 500円(靴代など一式含む)
定員 各コース30人(先着順)
申込方法 前日までに電話またはFAXで申し込む
申し込み・問い合わせ 菊池郡市ボウリング協会事務局(菊陽ボウル) 榎崎
☎(232)2231

菊陽町図書館だより

ほんの森

開館時間 月・水・金・土・日／午前10時～午後6時
木／午前10時～午後8時
休館日 毎週火曜日・毎月第3水曜日(館内整理日)
年末年始(12月28日～1月3日)
特別整理期間(年1回)

みんなで楽しむ おはなし会

- ★朝のおはなし会(おはなしの森さんさん 他)
7月4日(水)・11日(水)、8月1日(水)・8日(水)
午前11時～11時30分
★夕方のおはなし会(図書館職員)
7月5日(木)・12日(木)・26日(木)
午後5時～5時30分
★日曜のおはなし会(おはなしの森さんさん)
7月8日(日)・22日(日)、8月12日(日)・26日(日)
午後2時～2時30分
★あかちゃんと楽しむわらべうた(図書館職員)
7月25日(水)
①午前10時30分～11時(6カ月未満児対象)
②午前11時～11時30分(6カ月から1歳未満児対象)
★夏のスペシャルおはなし会(図書館職員)
7月19日(木) 午後5時～5時30分
場所：視聴覚室

新しく届いた本

建築の森・熊本を歩く 田中 智之/著
世界が注目する建築都市・熊本。熊本城から近代遺産、くまもとアートポリスまで、35テーマで70の建築の見どころを紹介しています。
楽しい日本の恐竜案内 平凡社/出版
大型恐竜の全身骨格が発見された北海道など、日本全国の恐竜産出場所を紹介しています。日本の恐竜も、すごいです。
火星で生きる スティーブン ペトラネック/著 石塚 政行/訳
数々の科学誌編集長を歴任した著者が、宇宙開発史から環境的・経済的な実現の可能性まで、人類の未来を活写しています。
天体写真の教科書 牛山 俊男/著
日本鉄道事始め 高橋 団吉/編著 NHK「ニッポンに蒸気機関車が走った日」制作班/編著
100歳の100の知恵 吉沢 久子/著
小萩のかんざし 北村 薫/著

図書館からのお知らせ

菊陽町童話発表大会

■日時 7月26日(木) 午前9時30分開会
■場所 菊陽町図書館ホール(入場無料)
どなたでも観覧できます。
町内各小学校の代表者による童話発表を、ぜひご覧ください。

人形劇ぶっくる夏休み公演

■日時 8月26日(日)
午前11時開演(午前10時30分開場)
■場所 菊陽町図書館ホール(入場無料、要整理券)
※6月の定期公演と同じ内容です。
7月20日(金)から入場整理券の配布を開始します。

菊陽町図書館ホール 平成30年7月の催し

Table with 5 columns: 日, 曜, 開場, 開演, 終演, 催し物, 主催者, 入場方法, 対象者. Includes events like '〜明るく住みよい社会をめざす〜 青少年のつどい' and '菊陽町童話発表大会'.

☆主催者の都合により内容を変更する場合があります。
☆図書館駐車場が満車の際は、隣接する公園の駐車場をご利用ください。
☆練習・リハーサルなどは掲載していません。

平成31年2月分のホール使用の調整会議(抽選会)を、8月10日(金)の午前9時30分から視聴覚室で行います。認め印を持参し、時間までにお集まりください。

■問い合わせ 図書館 ☎(232)0404 図書館ホール ☎(232)7756 http://www.kikuyo-lib.jp/hp/

安全安心まきよう

vol.32



犯罪発生状況(4月末現在)

Table with 4 columns: 大津署管内, 本年累計, 4月中, 前年同期比. Rows include 'うち菊陽町' and '主な発生犯罪'.

交通事故発生状況(4月末現在)

Table with 7 columns: 大津署管内, うち菊陽町, 本年累計, 4月中, 前年同期比. Rows include '発生件数', '死者数', '傷者数'.

注) 死者数は30日以内死亡

警察官などを名乗る電話に注意

県内で、警察本部や警察署を名乗る不審電話が相次いでいます。「詐欺グループを捕まえた。あなたの名前が載っている」などといった内容で、その後キャッシュカードの暗証番号を聞き出すことから、キャッシュカードをだまし取る手口とされます。被害に遭わないために、以下の対策を徹底しましょう。

大津警察署 ☎(294)0110

1 7月4日(水) 2 7月25日(水)

健康ウォーキング(フルディッシュウォーキング)

▼日時 7月29日(日) 午前9時15分開会
▼場所 菊陽町図書館ホール・ホワイエ
▼対象者 町内在住または町内に勤務する人2人以上で構成されたチーム
▼費用 1チーム 2千円
▼申し込み・問い合わせ 菊陽町体育協会 ☎(233)1520

第17回ふれあいミニバレーボール大会

▼日時 7月29日(日) 午前9時15分開会
▼場所 菊陽町図書館ホール・ホワイエ
▼対象者 町内在住または町内に勤務する人2人以上で構成されたチーム
▼費用 1チーム 2千円
▼申し込み・問い合わせ 菊陽町体育協会 ☎(233)1520

1 7月20日(金)～9月10日(月)
2 開催期間 11月9日(金)～11日(日)

菊陽町文化祭 展示作品募集

▼日時 7月20日(金)～9月10日(月)
▼募集期間 7月20日(金)～9月10日(月)
▼開催期間 11月9日(金)～11日(日)
▼場所 菊陽町図書館ホール・ホワイエ
▼対象者 町内在住または勤務している人、町の講座に参加している人
▼費用 出品料500円(3点まで)
※作品搬入時に徴収します。
▼申し込み方法 各センターにある作品申込書を記入して提出
▼申し込み・問い合わせ 菊陽町文化協会事務局 ☎070(527)56678

文化財ボランティアガイド養成講座

▼日時 7月17日(火)・24日(火)
午前9時30分～午後4時
▼場所 鼻ぐり井手公園交流センター
▼費用 500円(資料代含む)
▼定員 10人(先着順)
▼対象者 町内在住または町内に勤務し、2回の養成講座受講後に文化財ボランティアガイドとして活躍できる人
▼申し込み・問い合わせ 南都町民センター ☎(292)3200

講座 「郷土の歴史を学ぶ」

地元の歴史を学び郷土を知りましょう。
▼日時 8月2日(木)、9月6日(木)
午前10時～正午
▼定員 10人程度
▼受講料 400円(2回分)
武蔵ヶ丘コミュニティセンター ☎(232)5697

カラーサンドアート講座(武蔵ヶ丘コミュニティセンター)

多肉植物を使ったガラスサンドアートを作ります。
▼日時 8月1日(水)以降毎月第...

カラーサンドアート講座(生涯学習課)

敬老の日に合わせて祖父母にプレゼントを作ります。
▼期日 9月2日(日)
午前10時～正午(予定)
▼対象者 町内在住の小学4年...

1水曜日(全5回)

▼時間 午前10時～正午
▼定員 10人程度
▼受講料 千円(5回分)
※材料費などは別途負担
▼問い合わせ 武蔵ヶ丘コミュニティセンター ☎(232)5697

生々中学生

▼費用 2千円
▼定員 15人(申込多数の場合抽選)
▼申し込み方法 電話またはFAXで申し込み
▼申し込み 7月17日(火)～8月10日(金)
▼申し込み・問い合わせ 生涯学習課 生涯学習係 ☎(232)4917
FAX(232)2156

杉並木公園(雨天時は管理棟内で開催)

▼集合時間 午前9時～10時
▼対象者 65歳以上の町民
▼費用 当日徴収
老人クラブ会員 100円
老人クラブ会員外200円
▼持参物 ノルディックウォーキング用スティック(貸出可)、歩数計(貸出可)、飲み物、タオル、帽子、歩きやすい靴
▼申し込み・問い合わせ 老人クラブ連合会(月・水・金曜日)午前9時30分～午後3時 ☎(232)8638

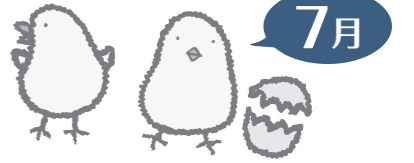

菊陽町武蔵ヶ丘児童館 西部町民センター内 ☎(227)7200

乳幼児(保護者同伴)~小学校まで無料です。開館時間は、月~土曜日の午前8時30分~正午、午後1時~5時です(祝日を除く)。正午~午後1時は閉館となります。

リトルシダーズクラブ 午前10時~11時30分

「1歳以上の幼児とその保護者」が対象です。登録が必要です。

Table with 2 columns: 日にち, プログラム. Includes activities like 【七夕会】 and 【スライム作り】.

ひよこ活動 午前10時~11時30分

「0歳の乳児とその保護者」が対象です。登録は必要ありません。どなたでもどうぞ。

Table with 2 columns: 日にち, プログラム. Includes activities like 【手作りおもちゃ】 and 【プール遊び】.

※7月5日(木)午後1時~5時は、会議のため閉館します。

7月・8月のプール遊び

どなたでも参加できます。町内の乳幼児親子20組限定。申し込みは7/5(木)から児童館窓口で受け付けます。

- 期日 7月27日(金) 8月3日(金) 10日(金)
時間 午前10時~11時
準備物 水着または紙パンツ、タオル、帽子、着替え、水筒 ※雨天中止

つどいの広場ぴーす

ふれあい交流・福祉支援センター ☎(337)6830

おおむね3歳未満の乳幼児と保護者が対象です。いつでも好きな時間に利用できます。子どもと一緒に遊んだり、保護者同士の情報交換などにご利用ください。

- 利用時間 月・水・金曜日(祝日を除く) 午前10時~午後4時
●利用料 一家族 100円

※毎週月曜日は、絵本の読み聞かせを行っています。

7月のプログラム

- 11日(木) 身体測定・リサイクル交換会
18日(木) 「救急法を学ぼう!」 20組限定 要予約
27日(金) 誕生会

※19日(木)は、祝日の振替日として開所します。
※予約は2日(月)から受け付けます(電話予約は不可)。

菊陽町地域子育て支援センター ラビットくらぶ 元気の森ラビット保育園内 ☎(288)5808

0歳~未就園の子どもと保護者対象。親子で楽しむ体験活動や子育て相談など、参加費は無料です。

ベビー

午前9時~午後2時 元気の森ラビット保育園 ※1歳未満の活動です。マタニティーの人もどうぞ♪

Table with 2 columns: 日にち, プログラム. Includes activities like 【アイリー先生のベビーマッサージ】 and 【ベビー☆水遊び】.

ラビット

午前9時~午後2時 元気の森ラビット保育園

Table with 2 columns: 日にち, プログラム. Includes activities like 【ラビット☆水遊び】 and 【おもちや作って♡水遊び!】.

※原則、どの活動も20組限定になりますので、電話予約をお願いします。
※お誕生会に参加する誕生月の人は、誕生カード作りをしますので、申し込み時にお知らせください。

ママの休日 午前10時~正午

Table with 2 columns: 日にち・場所, プログラム. Includes 【ママの休日: 手作りくらぶ】.

園庭開放 午前9時~午後2時

月~土曜日(園行事開催日や祝日を除く) 保育室や園庭で遊べます。事前にご連絡ください。

育児相談 午前10時~午後4時

月~金曜日(園行事開催日や祝日を除く) 一人で悩まないで、気軽にご相談ください。

菊陽町地域子育て支援センター ミニキャロットくらぶ 光の森キャロット保育園内 ☎(233)0098

0歳~未就園の子どもと保護者対象。親子で楽しむ体験活動や子育て相談など、参加費は無料です。

ベビーキャロット

午前9時~午後2時 光の森キャロット保育園

Table with 2 columns: 日にち, プログラム. Includes activities like 【離乳食♥試食会】 and 【手作りおもちゃで水遊び】.

ミニキャロット

午前9時~午後2時 光の森キャロット保育園

Table with 2 columns: 日にち, プログラム. Includes activities like 【みんなでプール遊び♪】 and 【お楽しみ☆そうめん流し】.

キャロットランド 午前10時~正午

お茶の準備をしています。マイコップをご持参ください。

Table with 2 columns: 日にち・場所, プログラム. Includes 【エンジョイ☆プール遊び】.

園庭開放 午前9時~午後2時

月~土曜日(園行事開催日や祝日を除く) 保育室や園庭で遊べます。事前にご連絡ください。

育児相談 午前10時~午後4時

月~金曜日(園行事開催日や祝日を除く) お子さんについて気になることがあれば、気軽にご相談ください。

菊陽町地域子育て支援センター ひかりっこ 光の森町民センター「キャロピア」内 ☎(237)6575

0歳~未就園の子どもと保護者が利用できます。子育ての悩みや情報交換、友達づくりの場になればと思います。優しい先生たちが皆さんに会えるのを楽しみにしています。

ひかりっこくらぶ活動

午前10時30分~正午(受付: 午前10時~)

Table with 2 columns: 日にち・場所, プログラム. Includes activities like 【七夕会】 and 【水遊びグッズを作ろう】.

※準備物の工作セットとは、はさみ、両面テープ、のり、クレヨン、マーカー、セロテープです。袋に入れて持ってきてください。名前の記入もお願いします。

※原則予約制で全活動20組限定になります。毎月1日から電話申し込みを受け付けます。

ひかりっこルーム 午前9時~午後3時

月~金曜日(祝日を除く) 親子で自由にくつろげる子育て支援室です。祝日のある週は土曜日も開設します。身体測定も随時行います。

育児相談 午前10時~午後4時

月~金曜日(祝日を除く) 一人で悩まないで、気軽にご相談ください。

園庭開放 午前9時30分~正午

町立7保育園 月~金曜日 親子で園庭で遊みましょう。けがや事故がないように必ずそばで見守ってください。

地域とともにある学校

菊陽南小学校は、全校児童80人、職員20人の学校で、保護者や地域と結びついた教育活動をしています。昨年度は文部科学省から優良PTAの表彰も受けました。

子どもたちは「鼻ぐり井手のボランティアガイド」「アユとウナギの稚魚の放流」「グリーンカーテンづくり」「菊陽学園との交流」「いも・野菜作り」など地域の皆さんからいろいろと教わりながら、楽しく有意義に学習を積み重ねています。

これらの「学習」を通して、子どもたちは地域の人たちから多くのことを学び、自分たちの故郷に誇りを持つようになってきました。



5月12日に鼻ぐり井手ボランティアガイドを務めました

水稲を植えぬが代掻きする田圃三つ月水張りキャベツを植える
ほろにがき味こそ春とかみしめる今朝の味噌汁路の香にみつ
返り見る道の遠きよ夕昔今日は今日なり一人行かむか
葉の上に白き蕾の大山蓮華風雨の中にしかと動かず
赤い鳥赤い木の実を一つ食べ赤い小鳥になりました

短歌会

一斉に命の発動雨蛙
吉田 幸子
木村 信子

卒寿なる叔母に母見て温かし
吉田 幸子

まぜご飯色どりがざる山椒の芽
米山るみ子

新茶汲む終の雫の色をきり
緒方チエ子

希望の星入学児増ゆ近隣に
曾我トモ子

離合待つ単線駅や麦の秋
曾我 育代

翡翠色先ず箸の出る落煮かな
紫藤 祥子

晴々と朝日に光る軒菖蒲
宮川ユキエ

新漬けの高菜のうまさ阿蘇の茶屋
田島 三間

菊陽句会報

きくよう文芸

ほめ上手阿蘇高菜荷重にす
志賀キヨ子

寡黙なる庭師の枝や夏に入る
財津 早雪

船窓に雨の島かな青嵐
原野レイ子

行く春や切りつめし庭らと淋し
寺尾千代子

頭には菖蒲のリボン子も孫も
高橋 孝子

空豆のおかめの顔の弾けたる
田中 亜古

紅薔薇一輪差しに灯かな
北川しんじ

復元の城方緑に支えられ
佐藤 澄世

梅田 國雄
河北 幸一
佐藤せい子
中村トシエ
松本 東亜

人権啓発標語 「ありがとう その一言が はぐくむ輪」

武蔵ヶ丘中学校 1年 矢原 彪雅(現在2年生)

「自分のこと」



大きく育てホウセンカ

ぼくは、ユウヤさんの気もちがわかります。ユウヤさんはきっと、(ランドセルがおちていたら、こっちに持ってこないで、たなに入れておいてほしい)と思っています。

ぼくも、イライラしている時は、ありがとうもおはようも言っていない。だからぼくと同じで、ユウヤさんはむしをしたんだと思います。

ユウヤさん、もしイライラしていたり、いやなことがあっても、むしはダメだよ。そしたら、先生にそうだんするといいよ。ぼくもイライラしていたり、いやなことがあつたらむしをしてしまうから、いっしょに直していこうね。めいれいもすることがあるから、いっしょに直そうね。

菊陽南小学校 2年 川端 星空(現在3年生)

ヒロシさんにもふわふわことばを言ってね。ヒロシさんがいやがることはやめてね。ヒロシさんとなかよくしてね。ぼくも友だちとなかよくなれるようにがんばっているよ。ユウヤさんがちくちくをしちゃうから、それがヒロシさんにうつって、ヒロシさんが、トモオさんのランドセルをけったと思うよ。ヒロシさんが、ユウヤさんに言えなくてストレスがぼくはつして、それでトモオさんのランドセルをけっちゃうんだよ。

もしかしたらそうじゃないかとぼくは思っているよ。ぼくも同じようなことがあるからわかるよ。

これからぼくは、イライラしていたりいやなことがあつていたりしても、友だちをむししたりしません。めいれいもしません。これからぼくはふわふわことばを言います。人がいやがることはやめます。今はまだそんなに自信がありません。でも、やってみます。

(先生より)2年生の3学期に使った「ぼくのランドセル」の話にでてきたユウヤさんと自分のことをしっかりと重ねることができた星空さん。これからやっていきたいことを校内人権集会でも宣言しました。

気付きたい誰かの“痛み”

障がいのある人や妊婦さん、高齢者の人たちが街なかで不便・不自由な思いをしないようにさまざまなマークが考案されています。何となく目にしていても、意外と気がついていない人も多いかもしれません。役場内を意識しながら歩いてみるとマークがいくつもあることが分かりました(写真1, 2, 3)。私たちの生活する場には他にも各種マークがありますが、身近にあるマークを皆さんはいくつご存じですか。

写真1にあるこのマークは障がい者のための国際シンボルマークで、障がいのある人たちが利用できる建物・施設あるいは乗り物であることを示す世界共通のシンボルマークです。車いすの利用者に限らず全ての障がい者を対象としています。



写真1

写真2にあるこのマークはオストメイトマークです。人工肛門や人工ぼうこうを造設している人(オストメイト)は、排せつ物を便器に排出する装具が必要ですが、その交換に適した設備があるトイレだということを示しているマークです。



写真2

写真3のマークは耳マークです。各課の窓口に掲示されていますが、筆談やはっきりと口元を見せて話すなどの対応で聴覚障がい者のコミュニケーションをサポートすることを意味しています。

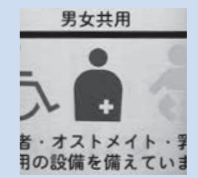

写真3

私たちの社会は実に多様な個性をもつ人たちで構成されています。個性の違いを理解し他者の痛みを共有する、共に生きる社会づくりのためにマークについて考えてみました。意識すること、そして正しく知ることがみんなが暮らしやすい社会・町づくりの一歩になると思います。

右の3つのマークにはどんな意味が込められていると思いますか。



きくようカレンダー 7月

1日	日曜窓口開庁(町民課・税務課)午前9時~午後1時(証明書発行のみ)	
2月		菊
3日	火	さん休 図書休 大
4日	水	西
5日	木	菊
6日	金	大
7日	土	
8日	日曜窓口開庁(町民課・税務課)午前9時~午後1時(証明書発行のみ)	
9月		菊
10日	火	さん休 図書休 大
11日	水 若年就職無料相談会(菊陽町役場1階相談室、午前10時~午後4時)	西
12日	木	菊
13日	金	大
14日	土	
15日	日曜窓口開庁(町民課・税務課)午前9時~午後1時(証明書発行のみ)	
16日	海の日	
17日	火	さん休 図書休 大
18日	水	図書休 西
19日	木	菊
20日	金	大
21日	土	
22日	日曜窓口開庁(町民課・税務課)午前9時~午後1時(証明書発行のみ)	
23日		菊
24日	火	さん休 図書休 大
25日	水 若年就職無料相談会(菊陽町役場1階相談室、午前10時~午後4時)	西
26日	木	菊
27日	金	大
28日	土	
29日	日曜窓口開庁(町民課・税務課)午前9時~午後1時(証明書発行のみ)	
30日	消費生活相談(光の森町民センター、午前10時~午後4時)	
31日	火 夜間納税相談(税務課)午後9時まで	さん休 図書休 大

休日在宅当番医・薬局 7月

1日	三隅内科医院 合志市 ☎(248)6161 本多内科胃腸科医院 菊陽町 ☎(232)2021 菊陽あきたクリニック 菊陽町 ☎(232)8333 ひろ歯科クリニック 菊陽町 ☎(285)3456
8日	斎藤産婦人科医院 菊池市 ☎0968(24)1177 温新堂薬局菊陽店 菊陽町 ☎(233)1071 さくら調剤薬局菊陽東店 菊陽町 ☎(213)5210 たんぼば薬局 菊陽町 ☎(340)2121 まつもとこどもクリニック 合志市 ☎(338)8960 たぶち内科循環器科 菊陽町 ☎(233)3588 森本整形外科医院 合志市 ☎(242)2231 きくち宮本泌尿器科 菊池市 ☎0968(24)8101 原質歯科医院 菊池市 ☎0968(25)0202 あきよし調剤薬局むさし店 菊陽町 ☎(340)2223
15日	宮本内科医院 大津町 ☎(293)1700 菊池都市医師会立病院 菊池市 ☎0968(25)2191 岩根クリニック 菊池市 ☎0968(25)4230 むさし眼科クリニック 合志市 ☎(248)6390 荒木歯科医院 菊池市 ☎0968(25)1478
16日	海の日 平山内科クリニック 合志市 ☎(273)6104 中野クリニック 菊池市 ☎0968(25)5861 川口病院 菊池市 ☎0968(25)2230 黒川産婦人科医院 菊池市 ☎0968(25)1071
22日	菊陽中部クリニック 菊池市 ☎(232)1566 七城木村クリニック 菊池市 ☎0968(26)9555 柴田整形外科 合志市 ☎(346)5500 松岡耳鼻咽喉科医院 菊陽町 ☎(232)5011 山口歯科医院 菊陽町 ☎(232)4456 菊陽調剤薬局 菊陽町 ☎(232)4426 熊本調剤薬局津久礼店 菊陽町 ☎(234)6761
29日	河野内科クリニック 菊陽町 ☎(233)1717 隈部医院 菊池市 ☎0968(25)2851 樽美外科整形外科医院 大津町 ☎(293)2100 いのうえ眼科 合志市 ☎(344)1311 Y's歯科 大津町 ☎(294)8118 さくら調剤薬局菊陽店 菊陽町 ☎(233)0881

※受診するときは各医療機関へ電話でご確認ください。最新情報は菊池都市医師会テレホンサービス☎0968(25)3300でご確認ください(歯科・薬局を除く)。
※薬局は菊陽町内のみを掲載しています。

7月の休館日 3・10・17・24・31
問い合わせ ☎(232)8690

さんふれあ

7月のイベント

直売所

今月のイベントはありません。

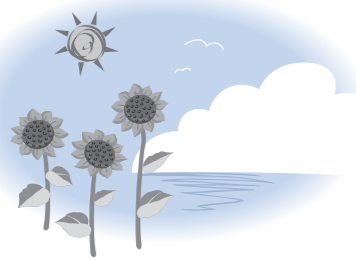

お知らせ

大広間は、7月15日(日)から営業再開します。宴会のご予約につきましては7月15日(日)から受け付けます。

※温泉は改装工事のため、9月30日(予定)まで、休業します。
※直売所は、7月~9月まで仮設店舗に移動して営業します。



おめでとう

ご出生おめでとう(5月届け出分)

出生日	赤ちゃん	届出人	行政区
5/1	小森 海吏	新二 杉並台	
3	樋口 青映	琢郎 光3町内	
3	石川結希乃	光7町内	
4	上村 英舞	幸二 あさひヶ丘	
5	前村 優璃	美佳 上津久礼	
6	山本 紗寧	直嗣 柳水	
6	宮本 煌大	直弥 ひばりヶ丘	
7	阿野日奈子	祐亮 津久礼ヶ丘	
8	佐藤 心香	太昭 武8町内	
11	奥田 恵菜	円香 新町	
11	上田実早希	麻美 下原	
12	田川 光希	真代 三里木	
12	中原 菖	大志 にじの森	
14	千田 海佳	広崇 三里木	
14	柚留木美羽	達也 緑陽台	
16	北元 美衣	健志 杉並台	
17	工藤 環子	知裕 八久保	
17	有働 愛	湧樹 下原	
18	平島 嘉斗	美幸 光4町内	
21	長野 遥仁	伸孝 杉並台	

ご逝去	ご芳名	年齢	行政区
5/4	大津 勇利	42歳	新町
6	大塚 直邦	75歳	井口
8	松橋 幸子	81歳	三里木北
11	富永タマ子	94歳	下津久礼
12	志垣 敏子	83歳	緑ヶ丘
16	橋本シグ子	80歳	宮ノ上
16	橋本シグ子	80歳	宮ノ上
25	村田 千年	89歳	鉄砲小路
5/22	田淵 天満	しのぶ	鉄砲小路
22	小野讓太郎	章彦	ひばりヶ丘
23	森本 悠太	昂太	青葉台
23	中村 美理	麻美	花立
23	中村 彩花	準之輔	宮ノ上
23	中村 美理	麻美	花立
26	大森 愛	俊明	下原
28	中村 愛	健太	ひばりヶ丘
28	藤本 姫母	幸千	中代
29	廣田 孝心	美香	三里木北
31	北田 芽生	勇正	上津久礼

おくやみ

ご冥福をお祈りします(5月届け出分)



善意の灯

香典返し	馬場楠
丸林 栄喜様(故茂乃様)	南 方
舟津 博子様(故正義様)	鉄砲小路
大津 理香様(故勇利様)	新 町
中村より子様(故千代子様)	境の松
志垣 謙二様(故敏子様)	広 島 県
大田黒蘭子様(故正臣様)	上津久礼

その他の寄付

第十八回さん陽舞の会チャリティー募金
代表 瀬戸山由美子様 馬 場
車イス寄贈
板垣ふき子様 新町西
原水二四会様
以上のとおりご寄付いただきました。
ここに報告し厚くお礼申し上げます。
菊陽町社会福祉協議会(5月受け付け分)

ふれあい総合相談 7月

■心配ごと相談(午前10時~正午)		
実施日	会 場	
21日(出)	ふれあい交流・福祉支援センター ☎(337)6830	
28日(出)	老人福祉センター ☎(232)4824	
■行政相談(午前10時~正午)		
実施日	会 場	
14日(出)	老人福祉センター	
■専門相談(午後1時~3時)受付:正午~、1日6人まで		
相談名	実施日	会 場
法 律	2日(月)	老人福祉センター
	20日(金)	ふれあい交流・福祉支援センター
税 金	9日(月)	老人福祉センター
財産相続	17日(火)	ふれあい交流・福祉支援センター
	23日(月)	老人福祉センター
登 記・法律相談	12日(休)	ふれあい交流・福祉支援センター
	19日(休)	老人福祉センター
●問い合わせ 社会福祉協議会 ☎(232)4824		
■介護相談 随時(月曜~金曜日)		
事業所名	電 話	
菊陽町社会福祉協議会居宅介護支援事業所	☎(232)3592	